Edición de 2[illegible] páginas

LA NACION

PRECIO EN TODO EL PAIS
VEINTE CENTAVOS

AÑO VII

SANTIAGO DE CHILE, SABADO 27 DE OCTUBRE DE 1923

SUSCRICIONES: Por 1 año: $ 60.—Por 6 meses: $ 32
Por 3 meses: $ 17. — Por 1 año extranjero: $ 120

Núm. 2,478

UNA NIÑA EN EL DESIERTO EGIPCIO

Cómo la pequeña Sarah Grant, después de haber sido secuestrada, fué devuelta a sus padres por la policía del desierto

Daniel W. Grant y su esposa han regresado hace poco a Estados Unidos, después de haber pasado un tiempo las arenas del desierto egipcio. Los llevó hasta aquellas soledades la búsqueda de su hijita Sarah, de dos años de edad, que les había sido robada cerca de El Cairo, mientras visitaban la región.

La criatura fué encontrada por fin, después de numerosas peripecias, las cuales ha relatado el señor Grant, a pedido de un diario de Nueva York, en la siguiente forma:

"Salimos de Nueva York, en un barco que se dirigía a Egipto directamente. Era un vapor fletado por una compañía de excursiones, y mi esposa y yo decidimos aprovechar esta oportunidad para satisfacer el deseo que teníamos desde mucho tiempo atrás de visitar la tierra de las pirámides. Después de un viaje felicísimo, llegamos a El Cairo, en cuya ciudad nos detuvimos por espacio de unos quince días. Pasado este tiempo, contratamos unos guías para visitar el interior del país, con la intención de llegar hasta las famosas pirámides.

"Era tan hermoso aquello; el clima era tan benigno, tan suave, que decidimos pasar unos días fuera de la ciudad, acampando en las tiendas que para tal fin llevábamos con nosotros. Durante el día, dábamos largos paseos, descansando a menudo bajo la agradable sombra de las palmeras, que en aquellos lugares forman frecuentes oasis de encantadora frescura. Las noches eran deliciosas. Uno de nuestros guías tañía admirablemente un instrumento de cuerda parecido a la guzla y sus compañeros le acompañaban cantando unas exóticas canciones que a mí esposa y a mí nos gustaban en extremo.

"Una noche, nos retiramos como de costumbre al interior de nuestra tienda. Hacía un poco más de calor que en los días anteriores y nos costó algún trabajo conciliar el sueño. Por fin lo conseguimos, y hasta el día siguiente no despertamos. Mi esposa fué la primera que lo hizo. Un grito de ella me arrancó a mí de mi somnolencia. Me alcé presurosamente de mi cama de campaña, sin comprender la razón de aquel grito. Mi esposa se hallaba ante la camita donde dormía nuestra hijita; su aspecto era impresionante. Un profundo terror se pintaba en sus facciones. Corrí hacia ella y a mi vez quedé helado de espanto: la camita estaba vacía!...

"En seguida corrí al exterior de la tienda. Los guías venían hacia mí, atraídos por los gritos de mi esposa. Les interrogué ansiosamente, pero ninguno de ellos sabía nada de nuestra hijita. Sospechando que fuera alguna treta de aquellos hombres, llegué hasta amenazarlos con mi pistola, pero pronto pude convencerme de que efectivamente eran inocentes.

"Inmediatamente dispuse que se dieran los primeros pasos para encontrar a nuestra adorada criatura. Mandé uno de los guías hasta El Cairo, para que regresara con víveres y diera cuenta a la Policía del desierto de la desaparición. Mientras dicho guía no regresó, nosotros recorrimos todos los alrededores del paraje donde habíamos acampado aquella noche que ha sido la más triste de nuestra vida. Al día siguiente, al llegar a un lugar distante unos cuantos kilómetros del campamento, encontramos, clavado en una palmera, un cartelón que en burdas letras tenía escritas las siguientes palabras:

"La niña será retenida hasta tanto sus padres depositen en este lugar diez mil dólares como rescate."

"Al día siguiente llegaron unos cuantos agentes de la Policía montada acompañando al guía que había ido en su busca. Mandaba la pequeña fuerza un antiguo oficial conocedor experto del desierto y de las costumbres de los bandoleros que pululaban en él. Este veterano nos aconsejó que volviéramos a El Cairo, pues él y sus hombres se encargaban de dar con el paradero de nuestra hijita. Yo me negué insistentemente, pero ante las razones que me dió, no tuve más remedio que resignarme, y con mi esposa y nuestros guías emprendimos el regreso.

"Cada paso que daban nuestros camellos era para nosotros como una puñalada. Nos parecía que cada vez nos alejábamos más del lugar donde se encontraba, pasando quien sabe qué tormentos, aquella niña que era toda nuestra vida. Y hube de mostrarme fuerte, con una fortaleza que, por cierto, estaba muy lejos de poseer, para consolar a mi esposa, asegurándole que pronto tendríamos a nuestra pequeña Sarah.

"En El Cairo, pasamos once días de angustia inenarrable. Ya desesperábamos de que nuestra hijita fuera encontrada, cuando el duodécimo, se paró ante el hotel donde estábamos una cabalgata. Eran los policías del desierto y en los brazos del oficial vimos desde el lugar que ocupábamos en la "verandah" a nuestra Sarah.

"Creo que sería inútil tratar de describir nuestra alegría. No hay palabras para expresarla.

"El oficial nos informó que, después de varios días de búsqueda inútil, les había sorprendido el simoun, cuando llegaban cerca de un campamento. Ante la violencia del viento, volaron las tiendas de campaña y en el lugar que ocupaba una de ellas apareció una mujer con una criatura en brazos, que al momento les llamó la atención. Corrieron allí, y entonces la mujer se dió a la fuga, pero como iban montados, no les dió mayor trabajo capturarla. El instinto no había engañado al oficial: aquella mujer llevaba en brazos a nuestra hija.

"La mujer era esposa de uno de los beduinos más tristemente célebres del desierto, y se encontraba sola en el campamento cuando la Policía la prendió."

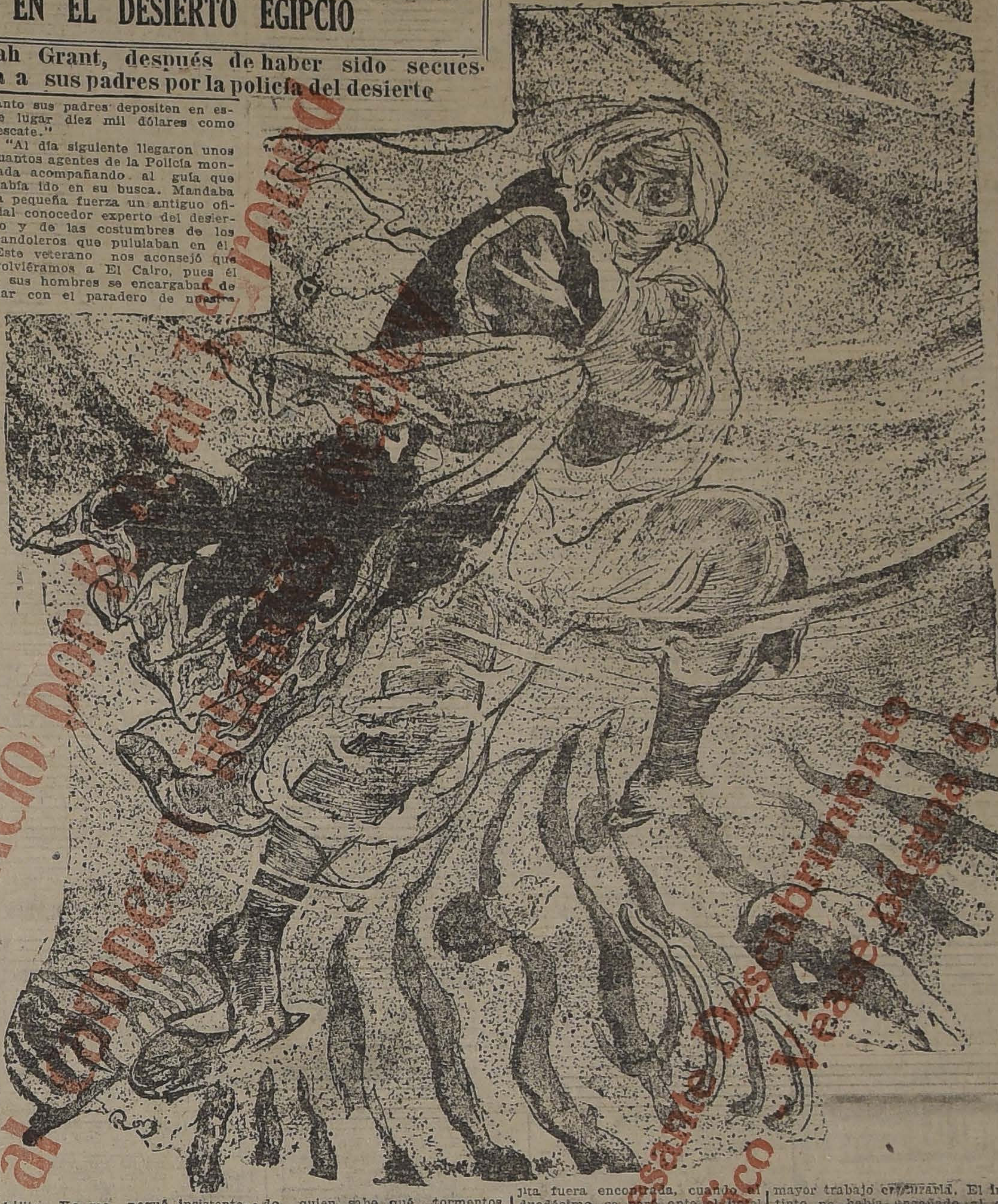

[illegible] venció por [illegible]

al campeón [illegible]

Interesante Descubrimiento Geográfico — Véase página 6.

EL PROXIMO LUNES SE DARAN LOS ANUNCIOS PARA EL VERANO

EL BOLETIN DEL SERVICIO METEOROLOGICO DE "LA NACION"

En la Sección Meteorológica del Lunes próximo, se darán los anuncios para el próximo Verano, con los períodos de grandes calores en los meses de Diciembre, Enero y Febrero.

En el curso de la próxima semana aparecerá el Boletín del Servicio Meteorológico de "La Nación", que contendrá además de los anuncios completos, observaciones, estudios e indicaciones de sumo interés, especialmente para los agricultores.

Esta publicación se enviará previo pago de un peso o envío postal equivalente en estampillas.

Dirigirse: Servicio Meteorológico de "La Nación".

AVISOS de REMATE

LEA EN LA ULTIMA PAGINA

HOY	REMATE ALMACEN "LA CONFIANZA".—SAN FRANCISCO 1757.— OTTO MAASS.
HOY	JORGE Y VICTOR EYZAGUIRRE.— MENAJES DE CASA Y CUADROS EUROPEOS.— DELICIAS 2015.
HOY	VICTOR ARAYA.— MATERIALES EN SANTO DOMINGO 1867.
HOY	EDUARDO RODRIGUEZ.—TOROS HOLANDESES DEL CRIADERO SAN VICENTE.
HOY	EDUARDO RODRIGUEZ.— TOROS, VACAS Y VAQUILLAS DEL CRIADERO LOLENCO.
HOY	FERIA IZQUIERDO.— ANIMALES.
EL 6 DE NOVIEMBRE	CHALETS UBICADOS EN LLOLLEO.
EL 20 DE NOVIEMBRE	PROPIEDAD DE LA CALLE DIECIOCHO N.o 620.
EL 29 DE NOVIEMBRE	EDUARDO RODRIGUEZ.—TOROS HOLANDESES DEL CRIADERO CASABLANCA.

Antes de comprar

VACUNAS

CONTRA EL CARBUNCLO

impóngase de los precios e inmejorables resultados que han dado en 136,185 animales vacunados en 1922 las que prepara el

INSTITUTO BIOLOGICO

— DE LA —

Sociedad Nacional de Agricultura

SAN FRANCISCO 2291, TELEFONO 58, SAN MIGUEL

NOTA: El dinero que Ud., pague por estas vacunas no irá al extranjero sino que quedará en Chile para desarrollar los servicios del Instituto y servir mejor los intereses de la Agricultura Nacional.

CERRO SANTA LUCIA

DOMINGO A LAS 6 P. M.

GRAN BAILE } Orquesta y Banda

Hoy Sábado a las 10 A. M.

EN LA EXPOSICION DE ANIMALES

REMATAREMOS:

HOLANDESES

Toros Holandeses (Holstein Friesian) de pura sangre

Del Criadero "San Vicente"

de los señores Mitrovich Hnos.

Excepcional lote de toros holandeses, de pura sangre, sobresalientes, por su tipo y sus antecedentes; todos hijos de toros y vacas importados de los Estados Unidos.

Del Criadero "Macul" del Sr. Arturo Cousiño L.

6 Toros Holandeses de 2 años, hijos de toros holandeses importados y de vacas holandesas finas por cruzamiento y escogidas lecheras.

Cerdos Polan-Shine, del Criadero "Las Pataguas", del señor Camilo Labbé; hijos de padres finos

EDUARDO RODRIGUEZ y Cía.

SEÑORAS

No olvidar nuestros grandes talleres de TINTORERIA Y LIMPIEZAS en tiempos tan críticos!!!... Pues es la única que le garantiza sus trabajos a precios a mitad de otras tintorerías

SE ATIENDEN PEDIDOS DE PROVINCIAS, SIN RECARGO

Gran Tintorería "La Moderna"

de RAFAEL SALA E HIJOS

GORBEA 2536 —:— DELICIAS 3928

PRESTAMOS

Sobre alhajas, pianos, victrolas, plaquées, objetos de arte, etc.

SAN DIEGO 460

— EL AGUILA —

N-2

VITAL APOQUINDO

Material impermeable

"REVART"

Acanalados para "TECHOS"

Económico, durable, inoxidable, incorruptible.

A $ 1.50 LA PLANCHA.

Listo para entrega inmediata.
Solicite folletos y datos a:

G. TRAVER E HIJO

AVda. MATTA 375 — CASILLA 1857. SANTIAGO

Señores Agricultores:

GILDEMEISTER & Cía.

invitan a todos los interesados para el

DOMINGO 28, A LAS 10,30 A. M. Y A LAS 3 P. M.

para presenciar las pruebas prácticas del

MOTOCULTOR "LANZ"

de 80 caballos, que se verificarán en el potrero N.o 14 de la Quinta Normal de Agricultura.

LOTERIAS

DE BENEFICENCIA NACIONAL ARGENTINA A SORTEARSE PROXIMAMENTE

OCTUBRE 31, de $ 80,000 arg.; ENTERO: $ 70; QUINTO: $ 14, chilenos
OCTUBRE 31, de $ 20,000 arg.; ENTERO: $ 25; QUINTO, $ 5, chilenos.

¿Quiere usted ganar en la Lotería?
Adquiera sus billetes UNICAMENTE en la
CASA E. TURRI
GALERIA GÜEMES 356 :-: BUENOS AIRES

LOTERIAS

DEL HOSPITAL DE CARIDAD, DE MONTEVIDEO A SORTEARSE PROXIMAMENTE

OCTUBRE 31, de $ 50,000 oro urug.; ENTERO: $ 90; QUINTO: $ 18, chilenos
JUEGAN SOLAMENTE 19,000 NUMEROS

GUIA PROFESIONAL

ABOGADOS

ABRIEL AMUNATEGUI, SALVADOR DE LA VEGA
studio: Morandé 285, interior, 3-6. silla 3091. Teléfono 1965.

ERNESTO BARROS JARPA
iende sus asuntos profesionales el ñor Agustín Barros Jarpa, en Moda 235.

JUAN BARROS RIESCO
icina: Huérfanos 1435. Domicilio: rreras 387.

LAZARIO CHACON DEL CAMPO
orandé 450, bajos. Teléfono 2004. silla 3911.

FEDERICO DUNCKER BIGGS
uérfanos 833, altos, Banco Germáni- Casilla 219. Teléfono 295.

ALBERTO DURAN B.
uérfanos 1235, oficina 8, casilla 914.

NICANOR ELGUETA
lería Alessandri 19 A. Teléfono 30. untos civiles, comerciales, mineros criminales.

ADISLAO ERRAZURIZ LAZCANO LUIS A. QUINTEROS T.
nunátegui 301. Teléfono 633.

ALVARINO GALLARDO NIETO
umada 163. Altos. Teléfono 2348.

HECTOR ARNALDO GUERRA
untos criminales, nulidades ma monio. Divorcio. Teléfono 4352. nto Domingo 1251.

OSVALDO HEVIA L.
orandé N.o 244. Casilla 1331.

MANUEL MERINO B., LUIS MERINO B.
ndera 166, Teléfono 2077. Casilla 01. 10-11 y 4.30 - 6.

LORENZO MONTT, AMBROSIO MONTT WILMS
mpañía 1307. Teléfono 1307.

LUIS MALAQUIAS CONCHA
viles. Criminales. Casaciones. mpañía 1205. Casilla 1038.

BERNARDINO LEIVA
ogado. Bandera 552. Casilla 2068.

MANUEL OLIVA
lería Alessandri 15-A. Teléfono o 3303. Juicios civiles y criminales.

ROBERTO DE PETRIS
tudio y domicilio: Galería Alessan- 25, segundo piso. Teléfono 156. silla 4044.

ANTONIO PLANET O.
pecialmente cuestiones comercia-. Estudio: Bandera 160. Casilla ntiago. Huérfanos 2334. Oficina: o 4034. Teléfono Inglés, 1137. 10-11 M., 4-6 P. M.

LISANDRO SANTELICES B.
ogado. Compañía 1246. Teléfono 1.

LBERTO SALGADO GALLARDO
iminalista. Alegatos Corte. Asuns civiles, militares. Estudio: domilo: Bandera 667.

LUIS SALAS ROMO
ogado. Compañía 1378. Lunes en lparaíso. Prat 136. De 2 a 5.

HUMBERTO YAÑEZ VELASCO
ustinas 618. Teléfono 1614.

ANIBAL VERGARA BARROS
ogado. Teatinos 14. De 10 a 12.

INGENIEROS

ALFREDO LEA PLAZA
meda 1168. Teléfono 137.

RAFAEL TORREBLANCA
cina técnica: Galería Alessandri 30. silla 952. Teléfono 1349.

MEDICOS

Dr. AMESTI
ujía. Enfermedades señoras. San rtín 45. Teléfono 3742. De 4 a 5.30.

Dr. AMENABAL OSSA
lista, catorce años Europa, 8 años dico director Hospital de Ojos. ndaño Stanford (Inglaterra). Mer- 494. De 1.30 a 4. Teléfono 1102.

Dr. ALCAINO
do, nariz, garganta, vías lacrimal. Especialista. Hospital Salvador y los. 3-5. Dieciocho 257. Teléfono 57.

Dr. ITALO ALESSANDRINI
Cirujía y ginecología, de 1 a 3. Merced 332. Teléfono 3555.

Dr. CARLOS D. AGUIRRE
Vías urinarias, venéreas, sífilis. Carmen 191. Consultas: 5-7.

Dr. ARNELLO
Cirugía, anestesia general, venéreas. García Reyes 17. De 12-3. Hospital San Vicente. 4-5.

Dr. ANIBAL ARIZTIA
Enfermedades niños. Consultas, 1.30 a 3.30. Teléfono 1547. Huérfanos 1724.

Dr. BUNSTER
Médico Hospital San Juan de Dios. Asistencia Pública. Santa Rosa 38. Consultas: 2 a 3. Teléfono 3476.

ARTURO BARRAZA ABAYA
Médico cirujano
Especialidad vías urinarias, venéreas y sífilis. De 3 a 6. Puente 557.

Dr. BORQUEZ SILVA
Estudios Europa. Pulmón, corazón, estómago, intestinos. Rayos X. 2-6. A. Prat 50. Teléfono 19. Matadero.

Dr. J. BRONFMAN
Regresó de Europa. Cirugía Ginecología. Venéreas. 2 a 5. Compañía 1463. Teléf. 3457. (Teléf. Domicilio 3086).

Dr. BARRENECHEA
Oculista y especialista en oídos, nariz y garganta. Estado 91. Regresó.

Dr. BISQUERT
Vías urinarias, sífilis. Moneda 859. De 2 a 6. Casilla 2563. Teléfono 956.

Dr. RIFO BUSTOS
Estudios en Europa, medicina interna, preferentemente corazón, estómago. 2 a 5. Cochrane 177.

Dr. JULIO BUSTOS
Médico de ciudad de Santiago. Medicina interna, niños. Sífilis. Recoleta 707. De 2 a 4.

Dr. ROBERTO BALTRA G.
Medicina general. Vías urinarias, 3.30 a 6. Ahumada 11. Teléfono 170. Parque.

Dr. BRAGA CASTILLO
Rayos X. Merced 136. Teléfono 1393. Consultas de 9 a 10 y 1 a 4.

Dr. MARIANO BAHAMONDES RUIZ
Cirugía. Ginecología, Ahumada 17. 3 a 5. Domicilio: Delicias 1230.

DR. H. CORONA T.
Se dedica exclusivamente a exámenes de Laboratorio. Delicias 868.

Dr. FERNANDO CRUZ
Internista. Especializado pulmón en Europa. Rayos X Santo Domingo 821. 2-4. Teléfono 2681.

Dr. ALDO CONTRUCCI
Estudios Europa. Medicina interna, sífilis. Agustinas 1729. 2.30 a 4.30. Teléfono 3340.

Dr. LEON CHONCHOL
Medicina general. Rayos X. Sífilis. piel. Venéreas. Consultas: 2-5. Serrano 34.

Dr. CHARLIN
Profesor de enfermedades de la vista. Consultas: 3-6 P. M. Compañía 2115. Teléfono 2632.

Dra. JULIA CLAVERIA
Medicina general. Niños. Tratamiento del asma. Consultas: 1-3. Castro 107.

Dr. RODOLFO CASTILLO
Oído, nariz, garganta. De 2 a 5. Delicias 116.

Dr. EDUARDO CRUZ COKE L.
Medicina interna. Merced 305. 5 a 6.30

Dr. CROIZET
Profesor de la Facultad de Mecina. Consultas: 1-3. Dieciocho 191.

Dr. CASTAÑEDA IGLESIAS
Médico residente Hospital Niños. Trasladóse Compañía 1839. Teléfono 254. De 1.30 a 3.30.

Dr. B. DAVILA M.
Estudios Europa. Medicina interna. Laboratorio, de 5 a 7. Nataniel 112.

Dra. JUANA DIAZ MUÑOZ
Especialista enfermedades señoras y niños. 4-6. Delicias 858. Teléfono 1716.

RODRIGO DONOSO GAETE
Medicina interna. Lunes, Miércoles y Viernes, 3 a 5. Santo Domingo 1474. Teléfono 256.

Dr. DODDS
Cirugía, huesos, injertos óseos, cirugía cráneo-cerebral, de la médula y nervios. Estudios Estados Unidos, Europa. Veintiuno de Mayo 572, 3-5.

Dr. RICARDO DONOSO
Enfermedades del corazón y pulmón. Regresó de Europa, 2.30 a 4.30. Agustinas 619.

Dr. PAULINO DIAZ
De 1 1|2 a 4, Enrique Concha 42. (Entrada por Delicias o Erasmo Escala).

Dr. CARLOS DOREN N.
Enfermedades de señoras. Cirugía. Monjitas 536. Teléfono 2571. Consultas: 1 a 4.

Dr. DIMITSTEIN
Agustinas 1308, esquina Teatinos. Rayos X. Medicina general, especialidad corazón, pulmón, estómago e hígado, 1-4. Teléfono 3848.

Dr. IGNACIO DIAZ MUÑOZ S.
Medicina general. Vías urinarias. Hora: 2.30 a 5.30. Bandera 574. Teléfono 2424.

Dr. GEORGES DAUBAS
Consultas: 2-4. Amunátegui 36. Teléfono Inglés 3679.

Dr. ENDARA
Medicina interna, especialmente estómago, corazón, obesidad, 1 1|2 a 4. Delicias 2391.

Dr. ESPINA
Rayos X. Medicina interna. Estudios Europa. Delicias 1229, esquina Gálvez. Teléfono 2102. De 1.30 a 4.

Dr. FUENZALIDA CORREA
Partos, cirugía, enfermedades señoras. Consultas de 1 a 3. Merced 663.

Dr. FUENZALIDA BRAVO
Profesor extraordinario. Enfermedades de niños. Merced 560. Teléfono 721. 2-4.

Dr. FONTECILLA
Estudios en Europa: afecciones pulmonares y nerviosas. Rayos X. Delicias 1626.

Dr. Carlos Garcés Baeza
Delicias 1276. Teléf. 3747
Exámenes químicos, bacteriológicos. Reacción Wassermann. Rayos X. Medicina interna 1 a 5.

Dr. ENRIQUE GONZALEZ H.
Estudios Europa, especialmente estómago, intestinos, hígado diabetes. Obesidad, reumatismo. Ejército 644. De 1-3.30.

Dr. FELIX GROHNERT B.
ENFERMEDADES DE LA PIEL SIFILIS Y VENEREAS
Luz Ultra-Violeta.— Radioterapia, de 2 a 6. Ejército 381.

Dr. GREENE
Estudios Europa. Cirugía y Ginecología. San Martín 509, esquina Catedral. 2,4. Teléfono 2330.

Dr. JUAN ANTONIO GALLO
Médico-cirujano. Hosp. San Vicente. Dieciocho 738, de 1-2 y 9 a 10 P. M.

DOCTOR GIANELLI
ESTUDIOS EUROPA
SIFILIS. PIEL. VIAS URINARIAS
21 de MAYO 562
CONSULTA de 2 a 6

Dr. ANIBAL GREZ
Oídos, nariz y garganta. De 3 a 5.30. Merced 324. Teléfono 3500.

Dr. GUSTAVO GIRON L.
Cirugía y Ginecología. Brasil 32. Teléfono 3126. De 2 a 3.

Dr. GARCIA COLLAO
Estudios Europa. Ojos, nariz, garganta y oídos. San Antonio 143. De 4 a 6.

GONORREA E IMPOTENCIA
Debilidad vital y gonorrea con sus afecciones, prostatitis, supuraciones por más crónicas que sean, curan en pocos días, garantidas. Sistema nuevo. Dr. Winkelmann, 2 a 5. Alameda 880. De 2 a 5.

A. ICAZA BARROS
Médico-Cirujano, Santo Domingo 729. Teléfono 2809.

Dr. ALEJANDRO INFANTE
Enfermedades niños. Médico Hospital de Niños San Luis. Consultas: 1-5. Delicias 253.

Dr. AGUSTIN INOSTROZA
Cirugía general, especialmente de niños. Sífilis. 1-6. Puente 583.

Dr. ROBERTO JARAMILLO
Ejército 707. Teléfono 142, Parque.

Dr. HORNER ANDWANTER
Estudios en Estados Unidos. Cirugía, ortopedia. Consultas: 1-4. Santo Domingo 623.

INSTITUTO RADIOLOGICO
Radioscopía, radiografía, radioterapia, aplicaciones radium.

Dr. ADOLFO KAPLAN
Estudios Estados Unidos y Europa. Compañía 1429.

Dr. H. LEA PLAZA
Estudios en Europa. Compañía 2115. De 2-5. Teléfono 3830.

Dr. TEODORO LEIBLE
Enfermedades nerviosas. Medicina interna. Rayos X. Lunes, Miércoles, Viernes: 5-7. Martes, Jueves, Sábado: 2-4. Olivos 794.

Dr. LABRA LETELIER
Nariz, garganta y oídos. Consultas: de 2 a 5. Compañía 1361.

Dr. ARMANDO LEON I.
Cirujano. Compañía 1909. Martes, Jueves, Sábado. 1-3. Teléfono 3845.

Dr. LOIS
San Pablo 1250. Medicina general. Vías urinarias. Sífilis. De 1 a 4.

Dr. LAVAL
Medicina interna. Amunátegui 31. De 1-2. Domicilio: Cochrane 346.

Dr. MEZA OLVA
Estudios Europa. Medicina interna. Sífilis, 4 a 6. Dieciocho 268. Teléfono 1769. Domicilio: Vicuña Mackenna 955. Teléfono 9 Santa Elena.

Dr. MONTERO
Enfermedades piel, sífilis y venéreas. Delicias 1694, esquina Castro.

Dr. MOORE FUENZALIDA
Enfermedades señoras. Cirugía. 1.30 a 3.30. Vergara 155. Teléfono 3074.

Dr. JUAN MARIN
Consultas: Amunátegui 55. Teléfono 5476.

Dr. MUJICA BARBE
Medicina interna. Ginecología, sífilis 4.30 - 6. Nataniel 183. Teléfono 50.

Dr. MORALES BELTRAMI
Medicina general. Especialmente niños. Catedral 2257. De 1-2.

Dr. MORALES VILLABLANCA
Piel, sífilis, venéreas. De 3 a 6. Galería Alessandri 24.

Dr. JUAN MONTENEGRO M.
Enfermedades de niños. Compañía 1170. Teléfono 2120.

Dr. MALBRAN
Enfermedades internas y nerviosas. De 2 a 6. San Antonio 584.

Dr. OSCAR MELENDEZ
Medicina interna. Sífilis. Merced 778. De 3-5. Domicilio: Sazié 2007. Teléfono 2246.

Dr. MUJICA
Hospital Niños. Santo Domingo 820. Teléfono 2415. Consultas: 1 a 4.

Dr. MOUAT S.
Ginecología, partos; ex-jefe Clínica Ginecología Dr. Korner. Echaurren 225. De 1 a 4.

Dr. MUJICA
Profesor enfermedades de la vista, ojos artificiales. De 10 a 12 y 1.30 a 3. Recoleta 868.

MANUEL MORENO
Medicina general. Particularmente pulmón, estómago, intestinos. Tratamiento especial tuberculosis pulmonar. Estudios Europa. San Francisco 165. 2.30 a 3.40.

Dra. MAGDALENA NEIRA
Medicina general, señoras y niños. 2-4. Delicias 145.

Dr. NUÑEZ ZAMORA
Martes, Jueves, Sábado, 2-5. Matucana 289. Teléfono 291. Estación.

Dr. A. CUSTODIO POBLETE
Medicina interna y niños. Recoleta 65. De 1.30-3.30. Teléfono 4365.

Dr. ORREGO PUELMA
Médico Hospital San Juan de Dios. De 1.30 a 3.30. Agustinas 1214. Teléfono 1217.

Dr. LUIS OPAZO F.
Jefe Policlínica Niños. Profesor Sanhueza. Compañía 3007. De 1 a 3.30.

Dr. OEXLERICK
Medicina interna, enfermedades de niños. Teléfono 383. Catedral 1488.

Dr. MARCIAL PARADA
Oídos, nariz, garganta. De 3 a 5. Santo Domingo 831. Teléfono 1359.

Dr. ALBERTO PANATT
Médico Jefe Policlínico Prof. García Guerrero. Pulmón. Corazón. Estómago. Hígado. Rayos X. Teléfono 1211. Huérfanos 1819. De 2 a 4.

Dr. DAVID PULIDO I.
Enfermedades niños. Santo Domingo 1790. Teléfono 2152. De 1 a 4.

Dr. PRUNES
Estudios Europa, Jefe Clínica. Piel, Sífilis, Venéreas. Merced 490. Casilla 2896.

Dr. PANTOJA
Corazón, pulmón, estómago, sífilis. 2 a 4, 7 a 8. Teléfono 574. Santo Domingo 1030.

GUILLERMO PUELMA
Médico cirujano. 171, Avenida Vicuña Mackenna. Ausente en Europa.

Dr. OSCAR PERALTA
Medicina general, señoras. 3 a 4.30. Prat 672. Teléfono 194, Matadero.

Dr. PAREDES F.
Ex-jefe Clínica Prof. Korner. Enfermedades señoras. Medicina, cirugía. 2-4. Amunátegui 33.

Dr. NACIANCENO ROMERO
Laboratorio, Puente 582. De 5 a 7). Casilla 3871.

Dr. EDUARDO DE RAMON
Regresó de Europa. Cirugía, enfermedades señoras, 1 a 3. Agustinas 1606. Teléfono 3623.

Dr. ALBERTO RAMUSEN J.
Carmen 41. De 4-6. Teléfono 3022. Riquelme 47. De 1 a 4. Teléfono 1642.

Dr. JOEL RODRIGUEZ P.
Estudios Europa. Medicina interna. Especialmente estómago, intestinos. Rayos X. De 2 a 4. Amunátegui 539. Teléfono 2810.

Dr. DEL RIO GUNDIAN
Medicina interna. De 2 a 4. Trasladóse: Santo Domingo 2064.

Dr. ROBERT DE LA MAHOTIERE
Estudios París, Berlín. Médico Hospital San Juan de Dios. Especialista en enfermedades corazón. Electrocardiografía. Rayos X. Ortodiografía. Poligrafía. Compañía 1976. De 2.30 a 5. Casilla 3343.

INSTITUTO SANITAS
AGUSTINAS 1955
Laboratorio. Autovacunas. Radioscopías. Terapia de Radium y de Rayos X. Luz ultra-violeta. Aplicaciones eléctricas. Inhalaciones de Radium. Baños de ácido carbónico. Diatermia.

Dr. SCROGGIE
Especialidad enfermedades de niños. Jefe de Clínica de niños. Universidad de Chile Consultas de 2 a 4 P. M. Claras 486.

Dr. SUAREZ ALVAREZ
Oculista. Jefe Clínica Oftalmología. Trasladóse Compañía 1480. De 1-3.

Dr. CESAR RODRIGUEZ LEON
Medicina interna general, adultos y niños. 1-3. Catedral 2607.

Dr. SANTANDER
Estudios Europa, corazón, riñón, sífilis, especialmente estómago, intestinos. Rayos X. Laboratorio: Alameda 2131. De 2 a 5.

Dr. SANCHEZ DEL POZO
Medicina interna. De 2 a 4. Monjitas 559. Teléfono 3328.

Prof. Dr. SOTO PARADA
Laboratorio Clínico, Moneda 1023. De 3 a 6.

Dr. MARCOS A. SEPULVEDA E.
Laboratorio: Bandera 736. Teléfono 228. Exámenes completos sangre, orina, esputos, etc. Cultivos auto-vacunas. Abierto a toda hora.

Dr. CRISTOBAL SAENZ
Estudios en Europa. Afecciones médico-quirúrgicas del abdomen. Especialmente estómago, sífilis. Rayos X. 2 a 4. Agustinas 1889. Teléf. 3098.

GABINETE DE MECANOGRAFIA
Instituto Superior de Educación Física. Morandé 750. El Gabinete estará a cargo del doctor
R. SIEVERS
Consultas: Martes, Jueves y Sábado. De 4 a 5.

CARLOS SEAMAN
Médico cirujano. Regresó. Consultas: 1.30 a 4. Delicias 2391.

Dr. STOLTING
Oculista. Médico recibido. Alemania y Chile. Compañía 1392. De 3 a 5.

Dr. HELLMUTH SIEVERS W.
Médico cirujano. Domicilio: Molina 632. San Antonio 375. 2 a 3.30.

Dr. TAPIA FERNANDEZ
Maestranza 1106. Consultas: de 2 a 3.50.

Dr. TORRES TORRES
Jefe Clínica Prof. Korner. Enfermedades señoras y cirugía. Catedral 1249. De 2 a 5.

Dr. VEGA MACHER
Exclusivamente pulmón. Nataniel 109. De 2 a 3.30, Lunes, Miércoles y Viernes.

Dr. RAUL VENTURA JUNCA
Médico Hospital Salvador. Medicina interna. Corazón y sangre. 4.30-5. Monjitas 559. Teléfono 3828.

Dr. VILLAGRA
Estudios Europa. Unicamente pulmón. Rayos X. 2-6. Dieciocho 437-A. Teléfono 134 (Parque).

Dr. J. M. VERGARA KELLER
Regresó Europa. Partos. Ginecología. Agustinas 828. De 2-4. Teléfono 2855.

Dr. JAIME VIDAL OLTRA
Ex-Director Sanatorio San José. Pulmón, corazón, tubo digestivo. Laboratorio, 3-5. Puente 557.

Dr. G. F. VIDAL S.
Consultas: 4 a 6. Delicias 2646. Teléfono 245 (Estación).

Prof. VARGAS SALCEDO
Cirujano. Martes, Jueves y Sábado. 2 a 5. Teatinos 354. Teléfono 1060.

Dr. VICUÑA HERBOSO
Jefe Clínica, servicio Prof. García Guerrero. Hospital San Vicente. Medicina interna, especialmente enfermedades del corazón. Martes, Jueves, Sábado. 2.30 a 4.30. Almirante Barroso 270. Teléfono 1053.

Dr. YAÑEZ G.
Estudios Europa. Piel, Sífilis, Venéreas; trasladóse Compañía 1776. De 3-6. Casilla 618.

Dr. WAUGH ALDUNATE
606-914. Estudios en Europa. Medicina interna, especialmente enfermedades internas. Venéreas, Sífilis. Reacción Wassermann. 2-4.30. Compañía 1853.

Dr. WEINSTEIN
Estudios Europa. Enfermedades de la piel. Sífilis y venéreas. Radioterapia y luz ultravioleta. Agustinas 1357, de 2-5.

Dr. WIREN
Oídos, nariz, garganta. Compañía 1306. De 2 a 3.

DENTISTA

Dr. CLODOMIRO CONTRERAS
San Antonio 451. Teléfono 3692. Horas: 9-11 y 3-6.

Dr. A. DE LA PUENTE
Trasladóse Catedral 1230. Larga práctica Dr. Valenzuela Basterrica.

Dr. CERDA LOPEZ
Dentista. Atiende en la Clínica Doctor Valenzuela Basterrica. Riquelme 17. Teléfono 1642.

Dr. GALLARDO GONZALEZ
Estudios en Philadelphia. Consultas diurnas y nocturnas. Echaurren 28. Regresó.

FORTUNATO ENCINA
Especialmente puentes, pivots, coronas, extracciones. Huérfanos 111.

CLINICA DENTAL FERRARI C. Y M. VALDIVIESO MORALES
Precios módicos. San Antonio 111.

PEDRO MENDEZ
Estudios, Estados Unidos, Europa. Precios antiguos. Huérfanos 161.

MUÑOZ LOBOS Hnos.
Extracciones sin dolor, Somnoformo, puentes, placas. Tratamientos rápidos. San Diego 307-443.

LUIS PLAZA
Diez años Jefe Clínica Prof. Valenzuela Basterrica. Extracciones difíciles, cloroformo. Serrano 42, bajos, próximo Delicias.

GERMAN UGARTE DONOSO
Dentista, trasladóse. San Antonio 574.

CLINICA DENTAL Dr. VALENZUELA BASTERRICA
Atendida por Médico - Cirujano y cuatro Dentistas especialistas. Riquelme 47. Teléfono 1642.

DOCTOR ROGAT
ESPECIALISTA PIORREA-ALVEOLAR
ENCIAS SUPURANTES
DIENTES MOVIBLES
BOLSA COMERCIO
[illegible]

VETERINARIOS

SCHMIDT HERMAN
Enfermedades animales en general. Llamados domicilio. San Antonio 457. Teléfono 3649, de 9-11 y 1-4.

HOSPITAL VETERINARIO
Alberto Guerrero
Médico veterinario, Ingeniero agrónomo. Cotapos 1186 (Independencia). Teléfono 10, Palma.

ARQUITECTOS

EDUARDO TASSO
Construcciones, transformaciones y reparaciones. Honorarios: 10 por ciento. Planos y presupuestos: Huérfanos 1258.

MATRONAS

SARA OSORIO DE GONZALEZ
Matrona. Pensionado particular para partos y curaciones internas. Asistencia a domicilio. Rosas 1141.

PENSIONADO PARTICULAR
Mercedes Rojas, Matrona. San Diego 930. Recibo enfermas, curaciones internas. Consulta toda hora.

MATRONA ERAZO
Recibe pensionistas. Atiende a domicilio. Inyecciones. Huérfanos 2460.

Mme. E. FRAGNAUD
Matrona francesa. Trasladóse Avenida Matta 72, entre Vicuña Mackenna y Santa Elena.

CLINICA PRIVADA DE OBSTETRICIA
Señora Reyes, Matrona Ginecologista. Establecimiento moderno atendido por dos cirujanos especialistas. Recibo enfermas de todas partes del país. Partos. Precios módicos. Consultas gratis. Esmeralda 636.

ANA G. VARGAS BARRERA
Partos. Recibe pensionistas. Cochrane 985.

MATERNIDAD PARTICULAR
Recibo pensionistas. Partos desde $ 50. Curaciones. Consultas gratis. San Diego 267.

CARMELA TORO G.
Parto. Asistencia toda hora. Recibo enfermas. Matucana 648.

"PENSIONADO Dra. VICENTINI"
Recibo enfermas de provincias, meses, días. Asistencia completa. Partos, 50 pesos. Turnos permanentes. San Diego 57.

Empresa FORLIVESI
POMPAS FUNEBRES
Compañía 1037 - 1041
Teléfono Inglés 377
NOTA.— La más antigua y acreditada.—Servicios de 1.a clase a precios sin competencia.
Servicio nocturno permanente.

DEFUNCION

Ha fallecido nuestro i olvidable hijito,

Arturito Rojas Ovalle

Sus restos fueron sepultados privadamente, ayer en el Cementerio General. —Arturo Rojas F. — Graciela Ovalle de Rojas.

LUTOS
Encontrará usted el mejor surtido en plaza, en el
MANTO ELEGANTE
PASAJE MATTE 28
Especialidad en Tocas y Sombreros de Crepé y Georgette.
La Casa no tiene sucursal.

LA CONFIANZA
POMPAS FUNEBRES
SAN ANTONIO 62
Teléfono 689
NOTA. — Por fabricar en nuestros talleres todos los artefactos necesarios para una correcta presentación, ofrecemos servicios completos a precios muy inferiores a cualquiera otra Empresa.— A los empresarios de provincias, hacemos grandes descuentos.

POMPAS FUNEBRES
"LA HUMANITARIA"
San Diego esquina Concepción
TELEFONO 244. MATADERO
Servicio desde 30 pesos.
Abierta toda la noche.

Arrendamos
espacioso departamento con frente calle Estado, 2.o piso, apropiado para profesionales, sastrería o modas. Tratar directamente con La Cooperativa Social.
MERCED 882

CARRERA 340
GARAGE TURISMO
Arriendo 6 boxes, muy cómodos, recién construídos.
PRECIOS MODICOS

BOMBONES
$ 10,000 en premios
CONFITES
Chocolate "Frutos"
Premiado con Medalla de Oro en la Exposición Industrial de 1922
Sorteo
Cada tableta contiene una artística postal y un boleto para el Sorteo del 21 de Diciembre de 1923.
Frutos
CHOCOLATE
ESPECIAL PARA FAMILIAS
LA EUROPEA
Premios
1 de ... 5,000
1 de ... 2,000
1 de ... 1,000
2 de ... 500
10 de ... 100
Fábrica de Pasteles, Caramelos y Chocolates
POSTRES
"LA EUROPEA"
HELADOS
de JUAN DE FRUTOS
Delicias 2867 :-: Tel. Inglés 304, Est.

Industria
En pleno funcionamiento, vendemos. Tratar:
CASA BENDACK y Cía.
Huérfanos 1059. Of. 10 y 12. Tel. 4351. Cas. 1176. Santiago.

FABRICA DE PLUMEROS "LA NACIONAL"
JUAN VICUÑA 1437
Veinte años establecida, con propiedad y premiada en la Exposición de Industrias de 1922. Vende plumeros desde $.80 centavos, y otros útiles de aseo en general. Sucursal, Agustinas 1086, al llegar a Bandera. Especialidad en plumeros para autos y muebles finos, murallas y cielo, escobillones para limpiar pisos.
Nota.— No compre en otra parte antes de visitar nuestra sucursal. Se atienden pedidos de provincias. Todo plumero comprado en nuestra casa se compone gratis.
N-16

AMPLIACION DEL PLAZO

De concesión de unos privilegios

En conformidad a lo ordenado por el Decreto Supremo N.o 2079, del 7 de Octubre de 1920, se pone en conocimiento del público, para los fines a que hubiere lugar, que la firma industrial Guggenheim Brothers, de Nueva York, se ha presentado al Ministerio de Industria y Obras Públicas pidiendo, por las razones que expresa, que se le amplíe hasta 20 años el plazo de concesión de las patentes de invención anotadas en el Registro con los números 4694, 4731 y 4732, de que es propietaria la firma expresada.

Todos estos privilegios se refieren a operaciones y procedimientos relacionados con la industria de beneficio del salitre.

Santiago, Octubre 26 de 1923.

El Jefe de la Oficina de Patentes de Invención.

N-1

FERROCARRILES DEL ESTADO

Se solicitan propuestas públicas para el 27 de Noviembre próximo por un total aproximado de 16,500 toneladas de rieles y accesorios.

Bases, planos, etc., en la Secretaría del Departamento de Materiales y Almacenes en la Estación Alameda.

Santiago, 23 de Agosto de 1923.

Pídense propuestas públicas, que serán abiertas el día 7 de Noviembre próximo, para carga y descarga de materiales para el servicio de la Empresa, en el Almacén Receptor y Distribuidor de Alameda.

Antecedentes en la Secretaría del Departamento de Materiales (Plaza Argentina).

FOLLETIN (38)

EL MISTERIO DE LA QUINTA TREBASOFF

(ROULETABILLE EN RUSIA)

por GASTON LEROUX

ski añadió rudamente: "Servidel Czar!", y los tres balburon: "¡Que Dios guarde al r!" Luego los despidió, y una cerrada la puerta, exclamó el de la Okrana: "Ah,. peque- Annouchka; no hay venganza ible sin contar conmigo!" Acseguido dirigióse al canapé de se hallaba tendido el olvio Rouletabille, y le dijo dán- un golpecito en la espalda: —¡Vamos! ¡Arriba! ¡No os is más el dormido! ¡No hay nto que perder! ¡Esta noche de resolverse el asunto Tresof!

l periodista se levantó vivate.

—¡Ah, caballero! —dijo. —No preciso que me lo dijerais para que yo lo supiera; pero, de s modos, gracias y buenas hes.

echó a correr.

ounsovski llamó y presentóse schelaviock, al cual dió esta n:

Una vez solo, el jefe de la Okrana se enjugó la frente, y se sirvió un gran vaso de agua helada, que vació de un solo trago. Luego dijo: —Kuprian tendrá tarea esta noche; le deseo buena suerte. En cuanto a ellos, ocurra lo que quiera, me lavo las manos. Y se las frotó.

X. — DRAMA EN LA NOCHE

A la puerta de Krestowsky, Rouletabille, que buscaba un isvoschk, saltó a una calesa en la cual acababa de montar la bella Onoto. La bailarina le recibió sobre las rodillas.

—¡A Elaguine a todo escape!— gritó el repórter por toda explicación.

—¡Scaril. ¡Scaril (.¡A prisa, a prisa!) —repitió Onoto.

Iba acompañada de un personaje indefinido, al cual ni uno ni otra prestaban la menor atención.

—¡Qué noche! Más ¿qué es eso? ¿No dormíais?— preguntó

ternó en las sombras de la noche en una carrera vertiginosa. A la entrada de un puente mandó parar. Los caballos se detuvieron humeantes, y relincharon encabritados. El repórter dió las gracias, saltó en las tinieblas, y desapareció.

—¡Que país! ¡Qué país ¡Caramba! —exclamó la artista española.

El coche se detuvo algunos minutos, y luego regresó hacia San Petersburgo.

Rouletabille se había apeado a la orilla del ribazo, y lentamente, tomando infinitas precauciones para no descubrir su presencia con el más leve ruido, avanzó hacia el lado donde era más ancha la corriente. Bien pronto, sobre la oscuridad de la noche destacóse como una enorme mancha la masa, aún más negra, de la quinta Trebassof. El joven se detuvo. Habíase deslizado hasta allí como una culebra entre las cañas, las hierbas y los helechos. Estaba a retaguardia de la quinta, cerca del agua, no lejos del pequeño sendero donde había descubierto el paso del asesino gracias a los rotos hilos de la Virgen. En aquel momento se mostró la Luna, y los abedules del camino, que poco antes eran como grandes troncos negros, tornáronse como cirios blancos que parecían iluminar aquellas soledades inquietantes.

cuenta sus advertencias y si estaban guardadas por aquel lado las cercanías de la quinta. Cogió una piedrecilla, y la lanzó en el sendero bastante lejos de sí. Al oir aquel ruido insólito, tres o cuatro sombras de cabeza se dibujaron inmediatamente en el suelo iluminado por el astro nocturno; pero en seguida volvieron a desaparecer, confundiéndose con las grandes y frondosas matas.

Estaba informado.

El fino oído del repórter percibió que alguien se deslizaba hacia él produciendo un levísimo crujido de ramas; luego, de pronto, una sombra se extendió a su lado, y sintió en la frente el cañón frío de un revólver. El joven dijo: "¡Kuprian!", y en el acto una mano estrechó las suyas.

La noche se hizo opaca otra vez. El joven murmuró:

—¿Cómo estáis aquí vos en persona?

El jefe de la policía le respondió al oído:

—Me han dicho que esta noche ocurrirá algo. Natacha ha ido a Krestowsky y ha cruzado algunas palabras con Annouchka. El príncipe Galitch está mezclado en el asunto, que es un negocio de Estado.

—¿Ha vuelto Natacha? —preguntó Rouletabille.

de su cuarto, en la ventana del jardín, está apagada.

—¿Habéis prevenido a Matrena Petrovna?

—Sí; le he dado aviso de que esta noche hay que estar muy en guardia.

—Habéis cometido un desacierto: yo no le hubiera dicho nada. Tomará tales precauciones, que bien pronto lo advertirán los otros.

—Le hecho saber que convenía que no bajase en toda la noche al piso inferior, y que no se alejara del cuarto del General.

—Está bien, si os obedece.

—Ya veis que he aprovechado bien todos vuestros informes y he seguido las instrucciones que me disteis. El camino de la quinta de Krestowsky está bien vigilado.

—Tal vez demasiado. ¿Cómo vais a proceder?

—Le dejaremos entrar. No sé con quién he de habérmelas, y quiero obrar sobre seguro; cogerle infraganti. Nada de historias después! ¡Confiad en mí!

—¡Adiós!

—¿A dónde vais?

—A acostarme. He pagado mi cuenta en el hotel, y tengo derecho a ir a descansar. ¡Buena suerte!

Pero Kuprian le había cogido la mano.

—¡Escuchad! —le dijo.

En efecto; prestando un poco

aquel sitio del Neva y quería permanecer oculta, había elegido buen momento. Una nube enorme encapotaba la Luna, y el viento era suave: la barca tendría tiempo para ir de una orilla a otra sin quedar al descubierto. Rouletabille no esperó más. Echándose a gatas, corrió rápida y silenciosamente hasta el muro de la quinta, a la cual dió la vuelta, llegó a la verja, y ocultándose a los dvornicks, preguntó a Ermolai, que se había apresurado a abrirle:

—¿La barinia?...

Ermolai le mostró con la mano el primer piso.

—¡Carachó!

Rouletabille había atravesado ya el jardín; a fuerza de puños se izaba a la ventana que daba al cuarto de Natacha, y escuchaba. Oyó perfectamente que la joven andaba de acá para allá en la habitación a oscura. Echóse al suelo con ligereza, subió la escalera de la galería, abrió la puerta y volvió a cerrarla tras sí con tal habilidad, que Ermolai, que le miraba hacer desde afuera a dos pasos de allí, no percibió el menor roce. Ya en el interior de la casa, Rouletabille avanzó a tientas. Encontró abierta la puerta del salón grande; la del saloncillo tampoco la habían cerrado, o habían vuelto a abrirla. Volvió sobre sus pasos, tocó en la sombra un sillón, y se sentó en él pa-

la mano en el revólver oculto en el bolsillo. Arriba oía distintamente de vez en cuando los pasos de Matrena Petrovna, lo cual evidentemente tranquilizaría a los que aquella noche necesitaban que el piso estuviera libre. Rouletabille imaginó que las puertas de todas las habitaciones habían quedado abiertas para que a los que anduvieran abajo les fuera más fácil enterarse de lo que ocurriera arriba. Y tal vez no se engañara.

De repente un rayo vertical de pálida luz entró por la ventana del saloncillo que daba al Neva. De aquí dedujo dos cosas: en primer término, que la ventana estaba ligeramente abierta, y además, que la Luna había vuelto a lucir. El rayo luminoso se extinguió casi en seguida; pero los ojos de Rouletabille, ya habituados a la oscuridad, seguían distinguiendo la línea de abertura de la ventana: en aquel punto la sombra era menos opaca. De pronto sintió que le sangre le latía sordamente en las sienes, porque la línea de abertura de la ventana se ensanchaba, se ensanchaba, y una sombra humana se enderezaba en el balcón. Rouletabille sacó el revólver.

El hombre se incorporó inmediatamente detrás de una de las maderas entreabiertas, y dió un ligero golpe en la vidriera. Colocado como estaba a la sazón, no

LA NACION

Santiago, 27 de Octubre de 1923

LA REGLAMENTACION DE LAS INTERPELACIONES EN LA CAMARA DE DIPUTADOS

Preparado y organizado el trabajo de la Cámara de Diputados, como hemos estado diseñándolo en los puntos de reforma del Reglamento de la Corporación que hemos sugerido en varios editoriales, por medio de restricciones en el derecho de pedir sesiones, en el de formar o alterar la tabla, en el de intervenir desordenadamente en los debates, ha llegado el momento de referirse a un género de discusión de que se ha abusado muy frecuentemente entre nosotros, según se reconoce de manera unánime dentro y fuera de la Cámara.

Nos referimos a la facultad de anunciar, formular y llevar a cabo las **interpelaciones**; facultad concedida a todos y cada uno de los diputados, como miembros individuales de la Cámara, por el Reglamento vigente, y que en otros países se halla sujeta a reglas que aseguran la utilidad, la eficacia, y la brevedad de su ejercicio.

Hemos dicho en otros editoriales, que el terreno de las interpelaciones es uno de aquéllos en que se pone más en evidencia el exceso de **individualismo** del Reglamento de la Cámara de Diputados. Igual cosa pasa en el Reglamento del Senado. Y en efecto, no aparece en ellos ninguna limitación al **ejercicio individual** de la facultad correspondiente; de donde ha venido a resultar que los anuncios de interpelaciones se "amontonan" por así decirlo, en la mesa de aquella Corporación; el desarrollo de una parte de las mismas ocupa un tiempo que sería precioso para la tarea constructiva de legislar; y, otra parte de ellas o no se realiza o queda a medio camino, o no termina con el respectivo voto parlamentario.

La primera reforma que se aconseja, pues, en esta importante materia — concordante, por lo demás, con las que hemos propuesto para otros títulos del Reglamento — es sustraer al arbitrio de los **individuos** el derecho de interpelar, y dejar a los Comitees de Partidos o de Mayoría o Minoría la apreciación de la oportunidad de apelar a este recurso y llevarlo a la práctica.

Tal es, como antes hemos dicho, la primera disposición que se ha sugerido en el proyecto de reforma del señor Pedro Rivas Vicuña; y esa es también la práctica actualmente más generalizada en otros países.

Una limitación de tiempo se hace también necesaria; y ella ha sido consultada en términos claros y precisos en el proyecto a que nos referimos.

Presentado el anuncio de interpelación — originado en un Comité y formulado por escrito,— y una vez fijada por el Ministro, de acuerdo con el Presidente de la Cámara, la sesión en que debe comenzar aquélla, se destinará a este objeto la orden del día de las tres sesiones ordinarias de la semana. Hablará primero el diputado interpelante; contestará el Ministro; replicará el Diputado: si éste se declara satisfecho, quedará terminada la interpelación; en caso contrario, debe proponer un voto explícito de censura.

En este estado el debate, y luego que hayan hablado dos diputados y el Ministro, si lo estimaro necesario, es ya posible la **clausura**, la que puede ser pedida, verbalmente o por escrito, por el Comité de un Partido. Y reclamada la clausura, se votará inmediatamente, sin discusión.

Sin mengua del derecho inalienable de interpelación, se ha procurado, en el proyecto que comentamos, llegar al ideal de que los debates originados por el ejercicio de ese derecho asuman proporciones normales, no perturben la labor total de la Cámara, y den resultados de bien público.

Quizá sea de temer que, entre **nosotros, no** se pueda arribar con facilidad a una reforma tan radical, que afecta sustancialmente a la facultad de fiscalización parlamentaria. Quizá, por el momento, habría que contentarse con restricciones que sin sofocar de un modo absoluto la iniciativa individual en este orden de actividades, la reglamentara en las varias etapas de su ejercicio: simples preguntas, peticiones de datos, denuncios de incorrecciones administrativas, etc.

Así, por ejemplo, todas esas gestiones deberían verificarse por escrito y ser tramitadas por secretaría, sin ocupar el tiempo de la Cámara ante la cual sólo se anunciaría el punto a que ellas se refieren.

En cuanto a las interpelaciones mismas, nos parece que no habrá de querer la Cámara enajenar el derecho individual de formularlas; pero que tampoco tendrá inconveniente para que se implanten reglas que disciplinen su ejercicio, fijando para ello plazos breves, sesiones determinadas, procedimientos económicos y enérgicos.

Hemos tocado un punto del Reglamento de la Cámara de Diputados, acerca de cuya reforma parecen no caber discrepancias, en principio. Está demostrado por estadísticas que nosotros mismos hemos publicado y comentado en otras ocasiones, que la facultad **fiscalizadora** toma para sí la mayor parte del tiempo hábil de las legislaturas, dejando muy poco a la fructificación de la facultad **propiamente legislativa**. Y cuando el ejercicio de esa facultad fiscalizadora no llega a manifestarse con regularidad y a dar frutos — ya que son numerosas las interpelaciones terminadas sin voto, aplazadas sin llegar a término, y anunciadas sin ser desarrolladas — se pone más de relieve la necesidad de implantar las reformas que hemos anunciado, **para** someter a régimen, discreto, pero eficaz, al derecho de interpelar, que constitucionalmente incumbe a los miembros del Congreso.

fiscalización es en el régimen parlamentario, tan importante como la facultad de legislar. Y a veces más. Pero esto mismo aconseja dar al ejercicio de tan preciosa atribución cierto ordenamiento

---

INFRACCIONES DEL TRANSITO

por JULIO BUSTAMANTE.
Prefecto de la Policía de Santiago.

"La Policía, en caso de falta flagrante, puede detener por sí misma sin necesidad de orden escrita de otra autoridad"

"Yo declaro nuevamente que esta medida general ha sido ordenada por mí, y que, en defensa de la vida de los habitantes, estoy resuelto a mantenerla a todo trance mientras no se me pruebe que estoy equivocado"

Bajo el rubro "Exceso de celo", "La Nación" de hoy publica un largo y mesurado artículo de colaboración criticando la legalidad del nuevo procedimiento adoptado por la Policía contra los chauffeurs que transiten por las calles a velocidad excesiva, y la falta de cultura de los guardianes para ponerlo en práctica. Ambas críticas son infundadas e injustas y hay conveniencia pública en que ello se aclare.

Hasta hace poco, la Policía se limitaba en las infracciones de tránsito a tomar los datos de los infractores y a formular a la Alcaldía los denuncios del caso; creía así servir bien los intereses del público, no imponiendo a los chauffeurs y propietarios de carruajes mayores molestias y dejando a la autoridad competente el sancionar las faltas.

Pero este procedimiento no sólo no produjo los resultados apetecidos,—por la falta de comparecencia de los infractores, por los cambios de domicilio, por las demorosas tramitaciones, etc.,—sino que ha permitido que a su resguardo los chauffeurs hicieran caso omiso de la fiscalización policial, que la circulación en Santiago llegase a constituir un verdadero peligro, al extremo de lamentarse varios muertos en pocos días, y que el problema del tránsito constituyese así poco menos que una vergüenza nacional.

La alarma pública, la tesonera campaña iniciada por la prensa, hicieron a la Prefectura reflexionar; debió convencerse así de que su actuación no respondía a los intereses de la colectividad, de que su responsabilidad moral no podía confiarse únicamente a las sanciones de otras autoridades. De aquí el que de acuerdo con la Intendencia resolviera apurar todos los medios que le franqueaban las leyes para reconquistar nuevamente la seguridad de los habitantes tan seriamente amenazada.

Nació en esta forma el nuevo procedimiento adoptado por la Policía, procedimiento publicado en los diarios de Santiago para conocimiento del público y que, en pocas palabras, consiste en detener a los culpables de infracciones que atenten a la seguridad pública, para llevarlos a la Comisaría a fin de que pueda allí resolverse si deben o no ser puestos en libertad en conformidad a las leyes, y para retirarles su carnet en caso afirmativo, a fin de que la Alcaldía pueda aplicarles inmediatamente la pena de suspensión a que está autorizada por los reglamentos.

Contra lo que se afirma en el artículo de "La Nación", este temperamento es absolutamente legal, sin que tenga por qué el guardián aprehensor mostrar orden escrita de otra autoridad. En efecto, el tránsito de carruajes a una velocidad excesiva es una falta especialmente penada por el N.o 6, del artículo 494 del Código Penal y la Policía puede detener a su autor, según lo preceptuado en el artículo 283 del Código de Procedimiento Penal que dice: **"La Policía podrá** detener al que sorprende infraganti cometiendo una falta, si no tuviere domicilio conocido ni rindiera fianza bastante, **en la forma y ante el funcionario indicado en el artículo 288**, de que comparecerá a la presencia judicial". Y según la disposición de este artículo, ese funcionario no puede ser otro que el Comisario o el oficial de guardia de una Comisaría, dadas la fianza por escrito y la reglamentación en él estatuídas.

Queda, pues, perfectamente en claro, que la Policía en caso de falta flagrante puede detener por sí misma, sin necesidad de orden escrita de otra autoridad; que el guardián que ejecuta la detención, ya sea por sorprender la falta, ya en obedecimiento de orden de su jefe, no puede resolver nada sino limitarse a conducir a la Comisaría al culpable; y, finalmente, que la conducción a la Comisaría es impuesta por la misma ley para que el Comisario o su representante el oficial de guardia puedan resolver si se mantiene la detención, o procede la simple citación, previas la fianza o la comprobación de domicilio.

Veamos ahora cuándo hay delito flagrante. Lo establece el artículo 285 del mencionado Código de Procedimiento, cuando: 1.o se está cometiendo el delito; 2.o se acaba de cometer; 3.o en tiempo inmediato a la perpetración fuere encontrado alguien con los instrumentos que se emplearon para cometerlo; etc., etc.

La orden que la Prefectura da para detener a los chauffeurs sorprendidos en velocidades excesivas, permanece en vigencia durante veinticuatro horas desde que se comete la falta, plazo que cabe dentro de la letra y del espíritu del legislador al fijar **un tiempo inmediato** como constitutivo de la delincuencia infraganti; la misma graduación establecida por la ley así lo indica. Además, la analogía y concordancia con la legislación general, fuentes de interpretación legal según el Código Civil también lo establecen así con precisión; puede citarse como ejemplo la interpretación dada por nuestros Tribunales a la frase vindicación próxima empleada por el N.o 4 del artículo 11 del Código Penal (Sentencia de la Corte de La Serena, 7 de Mayo de 1875).

La facultad legal de la Policía para detener es, por tanto, perfectamente clara; es por esto que no puedo creer que un Juez del Crimen la haya podido desconocer en el caso que se cita. En el peor de los casos el guardián aludido no procedía motu proprio, sino de orden de sus Jefes y ninguno de éstos fué llamado para esclarecer el hecho; además fué burlada su acción, se le desobedeció, se le lesionó finalmente y no creo que haya algún magistrado que por el sólo hecho de tratarse de un caballero haya podido dejar impunes tales desmanes.

Por lo demás, yo declaro nuevamente que esta medida general ha sido ordenada por mí y que, en defensa de la vida de los habitantes, estoy resuelto a mantenerla a todo trance mientras no se me pruebe que estoy equivocado. El personal a mis órdenes no hace otra cosa en este caso que cumplir con mis instrucciones terminantes sin que a nadie quepa sino a mí alguna responsabilidad. El que crea lesionados sus intereses o violados sus derechos, puede acusarme de prisión arbitraria ante la Justicia; yo no rehuyo mi responsabilidad. En mi Jefatura de policía no obro por intereses particulares, sino en defensa de la seguridad de los habitantes; el día que otra autoridad superior me condene y tome sobre sí la responsabilidad de la amenaza de muerte que hoy se cierne sobre la ciudad, no rehuiré como digo mi responsabilidad, pero me quedará el convencimiento de que sólo he sabido cumplir con mi deber.

Con lo dicho parece demás que refute la acusación de falta de cultura de mi personal; sólo formularé al respecto una pregunta: ¿Dónde estará esa falta de cultura, en el modesto guardián que en cumplimiento de una orden superior no deja que su autoridad sea burlada, que contesta a veces en forma enérgica a los caballeros que lo insultan o lo vejan y creen que las leyes no se han hecho para ellos, o en esos caballeros que sin conocimiento exacto de los procedimientos legales, acusan e increpan injustamente al pobre guardián, multiplican así los sinsabores de su ingrata misión y, por no acatar una orden de beneficio general, se hacen reos de verdaderos delitos como es el atentado contra la autoridad?

Yo no me ciego; sé que en casos aislados se abusa de la autoridad, que hay guardianes que no proceden en las detenciones con el tino necesario. Pero ello es explicable en un personal que se renueva constantemente por la escasez de su remuneración; y sin embargo, cada vez que se comprueba un caso se castiga inexorablemente. Lo que no es explicable es que haya personas que por su nacimiento o por su situación están obligados a poseer una alta cultura cívica, y que resistan ahora una orden que es un verdadero progreso para la colectividad.

J. B.

Santiago, Octubre 26 de 1923."

Grupo "Montparnasse"

por JEAN EMAR.

VARGAS ROSAS

El espíritu moderno en la pintura... Persiguiéndolo, Henriette Petit precisó algunos nombres de artistas; Julio Ortiz hizo otro tanto. Henriette Petit habló, además, de la libertad que es necesaria para la investigación artística. Julio Ortiz marcó el canal por donde esta libertad debe correr: la plástica. Ambos conceptos se complementan y el espíritu moderno en la pintura se precisa.

Vargas Rosas me habla de Europa; de los países en que este espíritu reina; de los que lo niegan no queriendo ver más allá de pasados laureles.

Ve Vargas Rosas una exaltación del espíritu renovador y viviente, tal vez exagerada y por esto mismo tendiendo un poco a alejarse de la estética, en un país: Alemania.

Ve una intransigencia, una negación del presente, un cántico nostálgico y estéril del pasado, en otro país: España.

Ve un equilibrio mesurado, justo, amplio para admitir, severo para juzgar, en un tercer país: Francia.

Una escala de valores.

Berlín, me dice Vargas Rosas, es un centro de renovación artística, donde impera un espíritu moderno y libre, como en ninguna otra parte. Su actividad es sencillamente, asombrosa. Berlín tiene fiebre de renovación; Berlín cree en la posibilidad, para nosotros artistas, de investigar siempre; cree, por lo tanto, en la vida; en la fuente de vida que no se agota. Ello es comprensible, pues recibe, por su situación geográfica, las influencias directas de París y de Moscú; París, donde toda manifestación de belleza se cristaliza en su forma más pura; Moscú, tierra virgen, sana, sincera, inagotable manantial de posibilidades. Pero Berlín se embriaga fácilmente, y uno, entonces, siente la necesidad de París para moderar todo ímpetu exagerado y poder hallar una libre eclosión del arte, sin agregados que lo distraigan de su expresión cristalina, definida.

Ante el cubismo, por ejemplo, París aceptó y luego seleccionó con tranquilidad, guiñando un ojo... Berlín aceptó y a punto estuvo de creer en la llegada de la revelación suprema. Aceptó el dueño del restaurant, el empresario del teatro, el director del museo, el fabricante de muebles y el arquitecto. París, mientras tanto, siguió seleccionando, con una sonrisa sutil de beneplácito y de duda...

Cuanto a Madrid... Madrid negó de antemano, a priori; se diría por principio de negación a todo lo que no es repetición del pasado. Pero en la raza española hay pasta de pintores. Los grandes pintores españoles, se ven obligados hoy día a huír de la península: Regoyos, Picasso, Juan Gris, María Blanchard, corren y actúan y triunfan en París. Apenas hay sitio en España, apenas, para Arteta, Vásquez Díaz, Echeverría, Solana, que pictóricamente corresponden a los "tauves" franceses de fines del siglo pasado.

Así, Berlín parece decir: "Venga todo!

París: ¡Paso a paso!

Madrid: Sólo existe "la pincelada de Velázquez".

* * *

Hablemos ahora algunas palabras sobre pintura en general.

"La obra definitiva" que tanto lamentan algunos cuando no la ven en toda exposición... "¿La obra definitiva...?" me pregunta Vargas Rosas; antes de hablar de ella, esperemos un momento.

Igual cosa me dijo José Perotti: esperemos un momento.

Y ambos piensan que el movimiento moderno impone al artista la tarea de investigación personal dentro del arte, contrariamente a lo que antes creían: que para hacer obra de arte bastaba aferrarse a ciertas recetas que hay que realizar con una perfección establecida.

Yo.— Una obra vale por las posibilidades de desenvolvimiento que legue a las generaciones futuras.

José Perotti.— Por eso yo me alejé en mi labor de escultor de Rodin que me representa la cúspide del arte literario. Bourdelle me aparece, por otro lado, como un mundo por explorar. Mundo de investigación y continuación.

Vargas Rosas.— Y por eso he vuelto yo la espalda para siempre a pintores como Jean Paul Laurens, Aman Jean y Alvarez de Sotomayor. En cambio, miro hacia los horizontes infinitos que me abren Cézanne, Picasso y también Raúl Dufy, Dunoyer de Segonzac y tantos más. Y ahora, hasta nuestra próxima presentación, ya sin recuerdos retrospectivos, una presentación de obras que sólo miren al porvenir.

Pongo fin ahora a los artículos hechos "al márgen" del grupo Montparnasse, recogiendo algunas ideas de Vargas Rosas, como lo hice con los demás exponentes. Precisar un poco las causas de una evolución, ha sido mi intento. Si no lo he logrado, serán, por lo menos, estos artículos como una prueba de admiración ante este primer movimiento de franca renovación artística.

J. E.

HOMENAJE DE LA MARINA NORTEAMERICANA A ARTURO PRAT

por JOAQUIN EDWARDS BELLO.

Hoy nuestro héroe naval, el héroe de Chile, la figura más dulce y a la vez más fuerte de toda nuestra historia, recibirá un homenaje de Estados Unidos. La gran nación, que cuenta con una de las más poderosas flotas conocidas, irá a tremolar su bandera estrellada, en las gradas, junto al pedestal donde el unánime sentimiento nacional inmortalizó a Arturo Prat. El Adicto a la Embajada americana, Capitán señor Sears, depositará en la tarde de hoy, en Valparaíso, un ramo de flores primaverales, símbolo de la admiración de ciento diez millones de almas.

Esto nos probará una vez más que no hay naciones pequeñas por el número de habitantes o la extensión del territorio; la grandeza de los países, como la de los hombres, está en el alma y en el corazón, en el temple espiritual. Atenas, en pleno apogeo, sentando las bases de todo edificio humano, con Aristóteles, Platón y Sócrates, no pasó nunca de ciento veinte mil habitantes; así, chiquita y reconcentrada, Grecia desbarató el aluvión persa.

Nosotros tenemos también nuestras Termópilas de la época cuando Chile era más chiquito y más grande a la vez, sin salitre, pero con un gran corazón. Nosotros, como la antigua Grecia, tenemos nuestro Leonidas, que murió cumpliendo la ley chilena. En todas partes quedó grabado el verbo del martirologio y del heroísmo: "Pasajero, vé a decir a Esparta..." Lo saben de memoria grandes y chicos, es la piedra angular de la historia patria. ¿A qué narrar el combate cuando todas sus incidencias están en nuestro espíritu desde que despuntamos a la vida? ¡Qué belleza y qué serenidad, qué conjunto apolíneo en ese día que vale por muchos siglos! Prat no es él sólo: todos le completan: Condell, Serrano, Riquelme, Aldea, y hasta el último gaviero. Es un día de heroísmo colectivo, llevado hasta el frenesí. Es el comienzo de la victoria; es la derrota más victoriosa de que haya memoria en los anales de las guerras. En la calígene de la incertidumbre nacional el 21 de Mayo fué una gran llamarada que alumbró las conciencias mostrando las posibilidades chilenas. Antes de Prat nadie podía decir si nuestros soldados valían o nó. Cóchrane había probado nuestra marinería y había rendido homenaje a su eficiencia general, pero, en todo caso, el pajarraco de la duda aleteaba; las guerras de la independencia no fueron suficiente barómetro para medir la presión de nuestros soldados; la pobreza de esta miserable capitanía nos obligaba a aceptar el auxilio extranjero. Prat reveló toda la savia, todo el empuje, y el nervio en el match más caballeroso al mismo tiempo. Desde que comienza el combate, profundamente desigual, sin ninguna chance para nosotros, el capitán habla sin alterarse, con la misma educación, el mismo mesurado tono que le conocieran en los salones. Sonríe a la desnarigada; mira a la muerte frente a frente, hasta asustar a la muerte. Parece que está consciente del inmenso repercutir de sus palabras; parece que siente cómo le escucharán millares y millares de seres en futuras generaciones. Su palabra, suave y firme, se eleva entre el mar y el cielo. La bandera de Chile es clavada, crucificada, con los clavos de Jesús Nazareno, en el palo alto de la descalabrada fragata de madera. Iquique entero mira al Océano y aguanta el resuello. El **Huáscar** y la **Independencia** se acercan. Toda la población peruana va a mirar la hazaña de Grau y espera alegre y confiada la rendición.

Prat se ha vestido de gala y, en el camarote, ha tomado el retrato de su madre que besa y guarda en la cartera. Intensa visión de Chile le está en su mente: la familia, los hijos, el campo, la montaña y la flor; la ley manda dejarlo todo. En su cara aparece una gran calma que ya no es de este mundo. ¡Adios, Chilito lindo! Los humos que aparecieran por el horizonte ya no son humos, sino grandes estructuras de acero con sus mortíferas bocas encima de las maderas carcomidas que volarán al infinito. ¡Hay que morir no más! ¡Quién dijo miedo! Toda la marinería, hasta el último marinero del vientre, en la máquina inútil, vibra con el capitán.

Las palabras que siguen son el bajo relieve de nuestra historia, como el **"England expects that every man must do his duty.**

—¿Almorzó la tripulación?

—**All rigth.**

El combate se desarrolla con todos los pormenores que conocemos. Y, quién sabe por qué designios del destino, se encontraron ahí, frente a frente, como enemigos, en el mar que descubriera Balboa, dos hombres originarios de Cataluña: Grau y Prat, **hijos de la bien plantada,** dos héroes apolíneos, que habían de morir en belleza, con idénticas virtudes de una misma raza, como para probar la insensatez de las guerras fratricidas. Prat y Grau, de dos Repúblicas distintas, pero ramas de un mismo tronco. Parece hasta que se comprendieron; hubo una gran distinción en el trato del uno al otro. Ambos murieron en la cubierta del mismo buque: El **Huáscar**, nombre de indio peruano, como para probar, además, que se sacrificarón por rivalidades de indios, por el capricho y la vanidad de criollos, apenas salidos del huevo incásico, con ligero barniz mediterráneo.

Perú despreciaba a Chile por miserable y por plebeyo; le irritaba la acometividad chilena, el empuje comercial invencible que nos llevaba hasta Antofagasta, Oruro y La Paz; querían doblegarnos como sus libertos, mulatos y sus coolíes asiáticos.

La guerra del Pacífico les reveló esta realidad chilena, esta energía nuestra que está latente aún hoy día, porque siempre la almendra chilena vale más que la cáscara; es decir, que el pueblo vale más que sus gobernantes. Y hoy día, en 1923, a pesar de todo, nosotros los chilenos nos erguimos en la realidad de nuestra victoria, es decir, la victoria de la libertad sobre un conjunto vil de esclavos africanos y asiáticos, dominados por una minoría aristocrática de escaso valor. Relativamente a Perú y Bolivia este país chileno, dividido en castas, es una democracia. Nosotros ayudamos a la libertad peruana con los argentinos, y, seguramente, sin el concurso de chilenos y argentinos. Perú hubiera tardado en libertarse tanto como Cuba. El lema **"Dios, Rey y Patria"** tardó en desaparecer de Lima como de La Habana.

El 21 de Mayo de 1879 es tan grande para nuestra libertad como el 20 de Agosto de 1820, cuando el puerto de Valparaíso vió salir con sus velas desplegadas la primera escuadra nacional.

Prat no ganó ninguna batalla; tenía un rostro más de burócrata que de general o vencedor; pero supo ganar la derrota. De ahí, del desastre, se elevó sereno, al infinito. Cuando la bandera chilena desapareció en las aguas de Iquique, la guerra estaba ganada; las campanas del pueblo peruano, que doblaban a victoria, enmudecieron; los curiosos del combate quedaron absortos; un viejo inglés, cuando el mar se cerró encima de la nave vieja, lleno de remolinos, se sacó el sombrero y se puso a llorar. Grau, el insigne, el audaz, no pudo celebrar esa victoria y, desde entonces, quedó cabizbajo, hasta su muerte.

Después de la derrota del 21 de Mayo, la guerra del 79 estaba ganada. Esta victoria por las armas, sobre la tiranía peruana, igual ayer que hoy bajo Leguía, nos da derechos soberanos. Ganamos, cuando éramos más débiles e íbamos a ser atropellados. Ramiro de Maeztu, el mentor de la dictadura española, decía en 1921: "Los argentinos dijeron que la victoria no crea derechos; pero los ingleses estarían aún en Buenos Aires si los argentinos no los hubieran arrojado en 1806." Nosotros no debemos olvidar el sacrificio de nuestro héroe apolíneo; debemos tener bien presente esa voz dulce; la serenidad y la distinción del capitán y abogado, que nunca hizo alarde de fuerza ni de audacia, pero, que, llegado el momento, supo decir sin temblores: ¡Muchachos: al abordaje!

Si la estrella solitaria quiere decir algo, si es verdad que las estrellas representan espíritus dispersos escogidos, esa, de nuestro cielo y nuestra bandera, es el buen capitán que dió su vida dulcemente en Iquique, después de besar el retrato de su madre.

Hoy rinden homenaje en Valparaíso los norteamericanos al gran marino y excelso ciudadano. Ha pasado la guerra europea, verdadero torneo de estupendas proezas; pero siempre brilla y brillará, magnífica entre todas, la proeza de nuestro gran Prat, pedazo palpitante de todos nuestros corazones.

Seamos cada uno, un pétalo, una hoja, de esas flores primaverales que el agregado norteamericano dejará bajo el pedestal del héroe. Que el perfume de ellas sea el vaho de Chile entero.

---

4 Nuevas CASAS
MODERNAS, DE OCASION, VENDEMOS

EN SAN MARTIN, UN PASO ALAMEDA
Muy moderna, 14 por 30 metros. Indicada para profesional. Hall, salones, 4 dormitorios, 3 toilettes. PRECIO: $ 170,000.

EN AVDA. ESPAÑA, BIEN SITUADA
Con 1,050 m2., hermoso jardín, parque, etc. De toda comodidad y lujo. Debe: $ 110,000 Caja Hip. PRECIO: $ 250,000. Fácil pago.

EN M. RODRIGUEZ, PRIMERA CUADRA
Recién refaccionada a todo costo. 700 m2. Debe 80,000 pesos Caja. PRECIO: $ 165,000.

EN EJERCITO, ESQUINA
Un piso, 840 m2., con gran frente, de fácil transformación. PRECIO: $ 170,000.

ALEJANDRO CREENE CRUZAT
Sección Propiedades Urbanas
Oscar Greene Valverde y Jorge Guzmán Palacios
TEATINOS 86. — CASILLA 3722

LABORATORIO CLINICO
— DEL —
Dr. Leonidas Corona T.
Delicias 868. Teléfono 2483
Reacción Wassermann, Sección de Química. Sección de Bacteriología.
AUTOVACUNAS
Tratamiento de las bronquitis crónicas.

Dolores de cabeza por rebeldes que sean los alivian instantáneamente las OBLEAS LAPPONI.

AUTOMOVIL
inglés de turismo marca "Singer", 6 cilindros, 7 asientos completamente nuevo muy poco uso.
Ofrece:
ROSAS 961
O-27

Agua mineral
PANIMAVIDA
no tiene rival

Alquileres
LOS PROPIETARIOS
NO PAGAN COMISION
OFICINAS
Merced, próximo a Estado. — Espléndidas oficinas en altos con vista a la calle Estado y Merced. CANON: $ 100 a $ 175.
Bandera.— Situación comercial. Espléndidas oficinas. CANON: $ 100 a $ 150.
Carlos Ossandón B:
168 — BANDERA — 168
Horas de Oficina: de 9 A. M. a 12 M., y de 2 a 5 P. M.

Candados de Bronce
A PRUEBA DE GANZUA. ESPECIALES PARA BODEGAS, PUERTAS DE POTREROS Y COMPUERTAS

Ofrecen:
ROVINOVITCH E HIJO
Ingenieros y Fabricantes
Huérfanos 2653 :-: Teléfono 1856

Señores ROBINOVITCH E HIJO: N. S.
Santiago.—Casilla 1234
Sírvase enviarme, sin compromiso para mí, el folleto correspondiente a: ....
Nombre: .... Dirección: ....
(Sírvase escribir con claridad su nombre y dirección)

BARRIO ALTO
VENDEMOS
$ 90,000 en Avenida San Luis, Los Leones, chalet recién construído, de 2 pisos, 12x69, jardín y garage.
$ 150,000 en Pedro Valdivia, recién terminándose, 36x61, 2 pisos, 4 dormitorios, 2 piezas baño y anexas con dependencias.
$ 85,000 en Macul, 40x100, casa extensa, garage, caballerizas, plantaciones, parrones, conservatorios, casa de chauffeur, jardinero, etc.
Las 3 casas anteriores también se arrendarían.
$ 75,000, Macul cerca Irarrázaval, chalet 2 pisos, 4 dormitorios y baños.
LIHN y HESS
1153 - HUERFANOS - 1153

$ 100.--
de economía obtendrá Ud. si encarga un traje de vestón, casimir inglés, trabajo fino, forros de 1.a, en la
Sastrería Lozano
CALLE SAN ANTONIO 493
Casi esq. de Monjitas
Nota: Recibe hechuras. 29-O.

VINOS
Errázuriz - Panquehue
Sólo para paladares delicados.
Pida estos exquisitos vinos al agente en Santiago.
Luis González Z.
SANTA ROSA 835.— TELEFONO 164, Matadero

COCINAS A GAS
Las preferidas de las dueñas de casa son las que ofrecen
SANTIAGO WEBB & Co.
Casilla 1767-Estado 156-170 - Teléfono Inglés 3176-3177

EL PARTIDO RADICAL DE VALDIVIA

Y LOS PACTOS ELECTORALES DE ALIANZA

(De "El Sur" de Concepción)

Por comunicaciones que estamos recibiendo de Pitrufquén, Gorbea, Loncoche, Villarrica, La Unión y Río Bueno, sabemos que el propósito de cumplir lealmente los pactos se abre terreno en las asambleas radicales de esta provincia. El precedente honroso que acaban de sentar las asambleas de Malleco, que revocaron el acuerdo de la Convención Provincial para llevar candidato propio, procediendo unánimemente a la proclamación del candidato liberal señor Cornelio Saavedra, ha hecho impresión favorable entre los radicales valdivianos, los cuales se han anticipado a expresar por diversos conductos su adhesión a la Junta Central.

Se espera sólo que lleguen los presidentes aliancistas para demostrar al país que la Alianza Liberal existe en Valdivia, que los partidos que la forman respetan sinceramente los pactos y que en esta provincia—que tantas pruebas de liberalismo lleva dadas—no hay base para una candidatura senatorial unionista, ni independiente.

JUNTA DIRECTIVA LIBERAL DEMOCRATICA ALIANCISTA

EL PRESIDENTE, SEÑOR ZAÑARTU, DA CUENTA DE LOS RUMBOS Y ORIENTACIONES DEL PARTIDO

Se reeligió la mesa directiva

Ayer se reunió la Junta Directiva del Partido Liberal Democrático Aliancista, presidida por don Enrique Zañartu y con asistencia de los señores: Héctor Zañartu, Agustín Correa Bravo, Miguel Arrate Larraín, Abraham Arias Pérez, Alfredo Balmaceda, Domingo Casanueva, Santiago Clark Vargas, Luis Escobar Gajardo, Abraham Guzmán, José Letelier Varas, Tadeo Mateluna, Julio Prado Amor, Julio Peña D., Bernardo Rioseco, Luis Bañados Espinosa, Manuel Videla Ibáñez, Carlos Silva Cruz, Agustín Correa Avila, Temístocles del Canto, Alberto Schade, Alberto Veloz, Luis De Lairc, Carlos A. Concha, José Dolores Torres Pinto y del secretario general señor Enrique O. Barbosa, Alberto Muñoz Figueroa y Arturo Varela.

Excusaron sus inasistencias por diversos motivos, los señores: Carlos Rubio Domínguez, Rafael del Canto, Aníbal Mateluna, Humberto Gacitúa Vergara y José María Lorca.

El acta anterior quedó a disposición de los directores.

Se leyó numerosa cuenta, entre otras, notas en que anuncian la constitución de los directorios departamentales de Quirihue, Llaima, Castro, Talca, Linares, etc.

Se leyó una comunicación de la Mesa del Directorio Departamental de Santiago, en que transcribe un acuerdo por el cual fué proclamada la candidatura del señor Francisco Méndez a Diputado por Santiago. Al respecto se produjo un corto debate, declarando al Mesa que tenía en estudio algunos antecedentes llegados a su poder.

Se fijó el 4 de Noviembre, para que se verifique la elección interna de Senador por Maule y Diputado por Cauquenes, Constitución y Chanco; y el 16 de Diciembre para la elección interna de Diputado por Valparaíso. Igualmente quedó comisionada la Mesa para la fijación de fechas que fueran urgentes.

Se dió cuenta de la renuncia del señor Tomás Guevara, siendo aceptada, en razón de los motivos en que se funda, procediéndose en seguida, a la elección de doce directores generales, cuyos cargos están vacantes, resultando con mayorías los señores Emilio Williams, Alfredo de la Jara, Roberto Meeks, Rafael del Río Pozo, Wenceslao Castro Zamudio Francisco Méndez, Vicente Pass. Sanz, Sótero del Río Gundián, Juan de Dios Castro, Arturo Varela y Alberto Muñoz Figueroa, quienes quedaron proclamados como miembros de la Junta.

El presidente, señor Zañartu don Enrique entró después a hacer una larga exposición sobre la labor desarrollada por la Mesa Directiva en el último período, deteniéndose especialmente para analizar la situación actual del liberalismo doctrinario.

Inició su disertación recordando las incidencias que motivaron el alejamiento de la delegación del partido ante los comitees de la Unión Nacional y que precedieron a la invitación de los partidos aliancistas para que el liberal Democrático ingresara a esta combinación política, para detenerse después a recordar la actitud adoptada por algunos dirigentes que no acataron las resolución adoptada por la gran mayoría de la Junta Directiva.

Se refirió después, el señor Zañartu, a la tramitación de los pactos electorales de Alianza Liberal, hasta su término que mereció un voto de aplauso de la Junta, continuando en un estudio detallado de cada una de las ubicaciones acordadas al Partido, tanto senaturías como diputaciones, exposición ésta última que mereció los aplausos de los asistentes.

Igual análisis hizo el señor Zañartu de los Directorios Departamentales, demostrando que sólo casos excepcionales no han reconocido los acuerdos de la Junta Directiva, y que en estos nuevos Directorios formados por correligionarios disciplinados han ido a reemplazarlos.

El presidente dejó especialmente constancia de que esta aseveración de que la gran mayoría de los correligionarios seguía los acuerdos de la Junta, no se refería solamente a aquellas agrupaciones en que los pactos de alianza habían reconocido ubicaciones al Partido, sino a las provincias en que no tiene el liberalismo democrático candidatos propios, con lo cual se ha demostrado la buena fe del Partido para cumplir enteramente sus compromisos.

Se refirió después a la necesidad de reconstituir las comisiones de estudio de la Junta Directiva para intensificar sus labores.

A grandes rasgos, detalló, en seguida, la acción parlamentaria desarrollada por los representantes liberales democráticos, reseña que fué muy aplaudida.

Finalmente, el señor Zañartu, declaró que el Partido podía sentirse satisfecho de su ingreso a la Alianza Liberal, pues todos los últimos acontecimientos comprobaban que con ello se había contribuído a la formación de una mayoría fuerte que en el próximo período parlamentario llevará a la realidad el amplio programa de bien nacional que precede al pacto electoral de Alianza Liberal.

La exposición del señor Zañartu mereció una calurosa ovación, haciendo uso de la palabra después el diputado don Agustín Correa Bravo, quien felicitó a la Mesa por la brillante labor desarrollada y terminó pidiendo que como una manifestación de aplauso se la reeligiera por unanimidad. Así quedó resuelto, declarándose que la Mesa para el período 1923-24, quedaba compuesta por los señores:

Enrique Zañartu, presidente.
Claudio Vicuña y Enrique Balmaceda Toro, vice-presidentes.
Enrique O. Barbosa, secretario general.
Julio Prado Amor, tesorero.

Finalmente hizo uso de la palabra el señor Miguel Arrate Larraín, para manifestar que era necesario designar la delegación a que se refieren los pactos de Alianza Liberal para que represente al Partido ante los comitées aliancistas. Terminó pidiendo que la delegación quedara compuesta por los mismos representantes que habían tramitado los pactos, lo que fué aceptado por aclamación.

HERNIAS

Bragueros elásticos, fajas con pelotas neumáticas. Piernas y brazos artificiales. Aparatos ortopédicos, muletas.

ARMANDO CHAPPUIS
Unico especialista en Chile.
A. PRAT 362.—CASILLA 69

DISCOS

de ópera a precios de réclame

VICTOR Sello Rojo
12" Grandes $ 27.00
10" Chicos $ 18.50

COLUMBIA
12" Grandes $ 18.00
10" Chicos $ 13.00

The Music Exchange
ESTADO 213

Agentes: ERRAZURIZ SIMPSON Y CIA., LTDA.
DISTRIBUIDORES:
Santiago: CESAR VERGNASCO, SANTO DOMINGO 684
Valparaíso: OPORTO HNOS., CALLE PRAT 43

GLOBEOL

Regenerador de la sangre. Asegura la reconstitución de los elementos alterados del organismo. Especialmente indicado en Anemia, Neurastenia, Cardiopatías.

Agente depositario para Chile:
Víctor Corry - Monjitas 739 - Santiago

La jira de los presidentes de la Unión Nacional

HOY SE PROCLAMARA EN CHILLAN LA CANDIDATURA SENATORIAL DE DON GUILLERMO EDWARDS

(De nuestro Enviado Especial, por Telégrafo)

Como estaba anunciado, por el expreso de la mañana de ayer partieron en dirección a Chillán los presidentes de la Unión Nacional, acompañados de delegaciones de las juventudes conservadora, liberal y balmacedista, unionista y representantes de la prensa de Santiago, iniciando así la jira de propaganda de la plataforma política y electoral de la combinación por las provincias del Sur y de preparación de la próxima campaña electoral.

Nuestro Enviado Especial, nos ha enviado las siguientes informaciones sobre la primera etapa de la jira de los dirigentes unionistas:

LA COMITIVA

"Curicó. — "La Nación". — La comitiva unionista está formada por los señores don Luis Claro Solar, don Ladislao Errázuriz y don Samuel Claro Lastarria, por el Partido Liberal Unionista; don Juan Enrique Concha, por el Partido Conservador; don Pedro Opazo Letelier, por el Partido Liberal Democrático Unionista; don Manuel Hederra, don Miguel Varas Velásquez y don Fermín Vergara, por el Partido Nacional y por delegaciones de las juventudes de los Partidos de la Unión.

"Los dirigentes unionistas fueron saludados en la Estación de Curicó por los jefes de las agrupaciones políticas unionistas locales. — El Enviado Especial".

RECEPCION EN CHILLAN

"Chillán. — "La Nación". — Llegamos a esta ciudad a las 3.15 P. M. Los presidentes de la Unión fueron recibidos en la estación por las mesas directivas de los partidos Unionistas de Chillán, por el candidato a Senador don Guillermo Edwards y su hijo el Diputado don Ismael Edwards Matte, don Ramón Sanz Frías, secretario general del Partido Liberal Unionista, por una comisión de caballeros y de la juventud unionista, entre los cuales pudimos anotar, a los señores Ricardo Solar, Edesio y Gonzalo Rivera, Armando, Pelegrín y José Miguel Martín, José del Carmen Lagos, José María Solar, Mario Larrachea, Arturo Rodríguez, etc., por el Partido Liberal; Sótero Mardones, Samuel Contardo, Carlos Astaburuaga, Santiago Venegas, Gonzalo Robles, Ernesto Jiménez, Ramón Luis Arrau, Luis Vega, Guillermo Ham, etc., por el Partido Conservador; en total, unas 60 personas. Se encontraban también en la estación numerosas señoritas de la sociedad. — El Enviado Especial"

PROCLAMACION DEL SEÑOR EDWARDS

"Chillán. — "La Nación". — Aunque se había anunciado para esta tarde la proclamación del señor don Guillermo Edwards, como candidato a Senador de la Unión Nacional, con mejor acuerdo se ha fijado para mañana a las 7 P. M. la gran asamblea que los Partidos Unionistas tienen preparada en el Teatro Municipal y en la cual se procederá a hacer esta proclamación y la de los candidatos a Diputados señores: Armando Martín, liberal unionista y Héctor Zañartu Urrutia, conservador. — Corresponsal".

DURANTE EL TRAYECTO

"Chillán. — "La Nación". — En Talca, Linares y San Carlos, comisiones de los partidos Conservador y Liberal Democrático Unionista, con bandas de músicos a la cabeza, saludaron en las estaciones a los jefes de la Unión Nacional. — El Enviado Especial".

PROCLAMACION DEL CANDIDATO A DIPUTADO LIBERAL UNIONISTA

"CHILLAN. — "La Nación". —Esta tarde se reunió la Asamblea Liberal Unionista y proclamó, por unanimidad, candidato a Diputado por el departamento, a don Armando Martín. Terminada la asamblea, la concurrencia se trasladó al Hotel Central, alojamiento de los presidentes unionistas, donde usaron de la palabra el candidato señor Martín y el señor Errázuriz Lazcano, siendo muy aplaudidos. —El Enviado Especial".

MANIFESTACIONES

"Chillán. — "La Nación". — Las mesas directivas de las asambleas unionistas de Chillán han ofrecido esta noche una comida íntima al candidato a Senador señor Edwards y los presidentes de la Unión y Comitiva.

"Mañana en la noche se realizará en el Casino Parisién un banquete de 250 cubiertos en honor de los presidentes y de los candidatos a Senador y Diputados de la Unión Nacional. — El Enviado Especial".

JIRAS

"Chillán. — "La Nación". — Mañana temprano se dirigirán a Bulnes los señores Guillermo e Ismael Edwards, Ladislao Errázuriz y otros dirigentes unionistas, para ocuparse de cuestiones relacionadas con la situación electoral. A medio día se dirigirán a San Carlos con igual objeto, para regresar en la tarde a Chillán para asistir a la asamble de proclamación, de los candidatos de la Unión por la provincia. — El Enviado Especial".

LOS CANDIDATOS UNIONISTAS

"Chillán. — "La Nación". — Como lo ha informado "La Nación" anteriormente, los candidatos que serán proclamados mañana en la tarde la Asamblea de los partidos de la Unión Nacional, son los siguientes: Don Guillermo Edwards, candidato a Senador; señores Rodolfo Errázuriz, Liberal Unionista y Eduardo Aguayo, Conservador, candidatos a Diputados por San Carlos; Arnaldo Martín, Liberal Unionista y Héctor Zañartu Urrutia, Conservador, candidatos a diputados por Chillán y Víctor Villagra, Liberal Unionista y Luis Navarro Ocampo, Conservador, candidatos a diputados por Bulnes y Yungay. — El Enviado Especial"

Convención Demócrata de Malleco

Nuestro corresponsal, nos informa:

"Traiguén.—"La Nación". — El próximo Domingo se reunirá en esta ciudad la Convención Provincial del Partido Demócrata para conocer de la renuncia presentada por el diputado señor Oscar Chanks de su candidatura para la reelección. Los dirigentes de la democracia de Malleco han invitado a esta reunión al señor Chanks, quien ha anunciado que llegará por el tren de la mañana del Domingo a exponer los motivos en que funda su resolución para declinar la candidatura.—Corresponsal."

Jira por Atacama

Nuestro corresponsal nos informa:

"Copiapó.—"La Nación".— El diputado señor Sierra, candidato en la lucha interna a candidato a senador por la provincia, visitó ayer Tierra Amarilla, donde fué recibido por numerosos dirigentes políticos. Hoy se ha trasladado a Caldera.

"Las actividades internas radicales, a medida que se acerca la fecha de la elección, toman gran vuelo y los comitees de las candidaturas de los señores Oyarzún y Sierra, están dando gran desarrollo a sus trabajos de propaganda. Un grupo de radicales ha levantado la candidatura senatorial de don Pablo Ramírez.—Corresponsal".

Junta Inscriptora de Coelemu

Nuestro corresponsal en Tomé, nos informa:

"TOME.—"La Nación".— El Lunes último se reunieron en la sala municipal los mayores contribuyentes de la comuna, señores Carlos Werner, Edmundo Witting, Adolfo Eissler, Rodolfo Eberhard, Ramón Tirapegui y Fernando González, procediendo a constituir la Junta Inscriptora, en la siguiente forma:

Presidente, don Edmundo Witting, radical; secretario, don Adolfo Eissler, radical y comisario, don Ramón Tirapegui, demócrata.

Se acordó solicitar de la Comisión de Presidentes del Congreso, 6 cuadernos para Registros y cuatro para índices.

No se conoce todavía la constitución de las Juntas de las demás comunas del departamento; pero a juzgar por las listas de Mayores Contribuyentes en Coelemu y Ranquil, los siete primeros son radicales y en Rafael hay mayoría aliancista.—Corresponsal".

Candidato independiente por Itata

Nuestro corresponsal en Quirihue nos informe que don Pedro Angel Gómez, que figuró como candidato a Diputado en la lucha interno de las Asambleas Radicales, en la cual triunfó el señor Jorge Maira Castellón, ha resuelto presentar su candidatura como independiente regional.

Diputación Radical por Chillán

Nuestro corresponsal, nos informa:

"Chillán.—"La Nación".—En la sesión celebrada anoche por la Asamblea Radical de esta ciudad, se hicieron las presentaciones de los señores Roberto Pouchoucq y Mardoqueo Yáñez, como candidatos en la lucha interna a diputado por el departamento de Chillán.

"La elección se realizará el próximo Domingo y la impresión dominante sería la de que el triunfo del señor Pouchoucq estaría asegurado.—Corresponsal".

Mueblería
COLON
66 BANDERA 66
Consulten nuestros precios antes de hacer sus compras.

LAXOL

es aceite de Castor que se ha hecho agradable de tomar, purificándolo, endulzándolo y dándole un buen sabor.

Los médicos lo recomiendan.

Agente depositario.
VICTOR CORRY
(Suc. de M. Arditi y Co.)
CASILLA 78-D. MONJITAS 739
SANTIAGO
31-O.

JUNTAS INSCRIPTORAS DE CHILLAN

(DE NUESTRO CORRESPONSAL, POR TELEGRAFO)

"CHILLAN. — "La Nación".— Hoy quedaron constituídas las juntas inscriptoras de las comunas de Chillán, Chillán Viejo, Pinto y Niblinto, en la siguiente forma:

COMUNA DE CHILLAN

Primera junta, 2.a y 6.a subdelegaciones: presidente, señor Felidoro Tapia; secretario, señor José Miguel Martín; comisario, señor Ramón Lantaño; vocales, señores Avelino Acuña, Luis Lepeley, Juan Tristán Aris y Leoncio Martín.

Segunda junta, 1.a y 3.a subdelegaciones: presidente, Sr. Maximillano Benavente; secretario, señor Horacio Jiménez; comisario, señor Marcos Camus; covales, señores Rubén Saldías y Manuel J. Peña.

COMUNA DE CHILLAN VIEJO

Presidente, señor Adolfo Gutiérrez; secretario, señor Sótero Mardones; comisario, señor Pedro J. Contreras; vocales, señores Luis Gleisner, Francisco A. Ramírez, Joaquín Alamos y Francisco Aleide de Arias.

COMUNA DE COIHUECO

Presidente, señor Carlos R. Palma; secretario, señor Teófilo Márquez; comisario, señor Bernardo Moltedo; vocales, señores Horacio Gajardo, Eugenio Arias, Emiliano Bórquez y Manuel Wall.

COMUNA DE PINTO

Presidente, señor Héctor Sepúlveda; secretario, señor Pedro Arriagada; comisario, señor Julio Quintana; vocales, señores Oscar Heck, J. Miguel Villalobos, Ernesto Vargas y Exequiel.

COMUNA DE NIBLINTO

Presidente, señor Tirso Rodríguez Barros; secretario, señor Arístides Navarrete; comisario, señor Heriberto Urrutia; vocales, señores Vicente Méndez Urrejola, Víctor Blanco, Eliseo Valenzuela.

El acto de constitución de las juntas se realizó en todo el departamento, a excepción de la comuna de Pinto, donde los ánimos estaban un tanto exaltados por la actitud asumida por un mayor contribuyente aliancista, en un ambiente de perfecta tranquilidad.

En la totalidad de las comunas, a excepción de la de Niblinto, donde se produjo un acuerdo, la combinación de Alianza Liberal afirmó su predominio.—Corresponsal.

Sobre la elección Radical de Bío-Bío

Hemos recibido el siguiente telegrama, para su publicación:

"Negrete.—"La Nación".—Con sorpresa me he impuesto de un telegrama firmado por el Comité de Los Angeles, pro-candidatura Ruiz, publicado en "La Nación" del 25, en que dicen que la elección de Nacimiento está viciada, siendo que dicha Asamblea está constituída hace varios años, cumpliendo con todos los requisitos que exigen los reglamentos y habiéndose llevado a cabo la elección con toda corrección y sin ninguna observación por parte de los representantes del señor Ruiz, que estaban ese día en Nacimiento.—(Firmado).—Alberto Molleo presidente de la Asamblea Radical de Nacimiento".

Policía de Quillota

El diputado señor de la Vega, nos pide la siguiente publicación:

"Se ha publicado una información en "El Mercurio" y "La Unión" de Valparaíso diciendo que en la nueva investigación hecha a la policía de Quillota han quedado desvirtuados los cargos formulados.

"Por fortuna, esta afirmación no está conforme con la verdad.

"Estudiando los dos sumarios instruídos por los Comisarios Berríos y Rodríguez es imposible armar con honradez que los cargos han sido desvanecidos, por contrario, ellos aparecen confirmados ampliamente con declaraciones de numerosas personas.

"La plaza supuesta del guardián Núñez está comprobada con declaraciones de los oficiales de la Policía y con un certificado del propio gobernador de Quillota.

"La sustracción de forraje de los galpones de la Policía está ampliamente probada en los dos sumarios, cosa muy fácil de verificar haciendo un estudio.

"Los préstamos de forraje que dicen hizo don David Salas han sido desmentidos por los encargados de vigilar los galpones, oficiales de Policía, y con declaraciones de comerciantes de la plaza de Quillota que confirman de que el señor Salas nunca ha tenido negocio de frutos del país, menos ha tenido pasto cebada o afrecho.

"El informe expedido por el Comisario Berríos no encontró cargos para la policía y el informe del comisario Rodríguez no llega a ninguna conclusión, limitándose solamente a hacer un resumen de las declaraciones.

"Se han movido influencias poderosas del Partido Radical para que el Gobierno no adopte medidas enérgicas contra los funcionarios que según los sumarios aparecen culpables en el vergonzoso robo de forraje y plaza supuesta de guardianes.

"Si el señor Ministro de lo Interior estudiara los sumarios con paciencia, encontraría la verdad.

"Por lo demás, no me extraña el resultado a que llegan en sus informes los comisarios: en todas las instituciones existe la solidaridad entre sus miembros y es lógico que traten de salvar a un compañero a toda costa.

"Pero, por felicidad, es vano el empeño, pues ahí están las declaraciones que dicen todo lo contrario de lo expuesto en los informes. Y como yo no me dejo burlar así no más y estoy dispuesto a probar que la Policía de Quillota es corrompida, en la próxima sesión de la Cámara iniciaré interpelación y tendré oportunidad de dar a conocer al país las declaraciones estampadas en los sumarios.—Ramón De la Vega".

EN VERGARA
VENDEMOS

$ 105,000, dos casas independientes en bajos, 10 y 12 piezas, respectivamente, fuera de servicios.

$ 100,000 en 1.a cuadra, 14 piezas, incluso 3 dependencias.

$ 170,000 en 3.a cuadra, 19.50 por 35, 8 dormitorios, 2 salones, comedor, 3 baños y dependencias, 22 piezas en total.

LIHN y HESS
1153 - HUERFANOS - 1153

Diputación Conservadora por Itata

Se nos informa:

"Quirihue.—"La Nación".—Próximamente se realizará por las Asambleas Conservadoras de Itata la elección interna de candidato a diputado.

"Se me informa que contaría con el apoyo de la mayoría de los asambleístas el señor don Tomás Menchaca Lira, diputado por este departamento durante los dos últimos períodos. Figura también como candidato don Pablo Larraín Tejada, quien se encuentra desde hoy en esta ciudad y ha venido a ponerse al frente de sus trabajos, que hasta hoy han estado dirigidos por don Protacio Ceballos, en Portezuelo y por don Carlos Campos, en Quirihue.

"Dirigen los trabajos del señor Menchaca Lira, que actualmente se encuentra en Argentina, los señores Nazario Pantoja, Alfonso Naranjo y Carlos Vargas y dadas las simpatías que merecidamente goza el señor Menchaca y los importantes servicios que ha prestado al departamento, podría anticiparse su triunfo en la lucha interna.—Corresponsal".

Cámara de Senadores

Por falta de número no celebró tampoco sesión ayer la Cámara de Senador. Reclamó de la hora el Senador por Concepción, señor Concha, quien nos manifestó que con su actitud sólo pretendía de sus colegas, mayor puntualidad para concurrir a la sala a la hora fijada por las citaciones. "De ninguna manera puede verse en mi modo de obrar, nos agregó el señor Concha, propósitos de trascendencia política; si la hora en que el Senado debe abrir sus sesiones es inadecuada, que se la modifique y que se modifique principalmente nuestro Reglamento en esta materia, estableciendo de una manera categórica y definitiva, tal como existe en el Reglamento de la Cámara, el espacio de tiempo de espera para abrir la sesión".

EXPOSICION DE ANIMALES

HOY

CONCURSO HIPICO

A las 3 P. M.

Entrada $ 5.- Niños $ 1.-

ARTIDO LIBERAL-DEMOCRATICO ALIANCISTA

CENTRO DE PROPAGANDA DE LA 10.a COMUNA.—Se ha citado a sesión para esta noche, a las 8.30, en el local de costumbre, encareciéndose la asistencia.

PARTIDO LIBERAL DEMOCRATICO UNIONISTA.—Funerales de D. Rafael de la Puente.—A las tres de la tarde de hoy se efectuarán los funerales del señor don Rafael de la Puente, miembro caracterizado del Partido Liberal Democrático Unionista.

Dadas las grandes simpatías de que gozaba el extinto, en el cuerpo forense y en diversos círculos sociales y políticos, el último tributo de sus amigos tendrá los caracteres de una solemne manifestación de duelo.

El Club Presidente Balmaceda mantuvo anteayer y ayer una de sus puertas cerradas, para exteriorizar la condolencia de sus miembros.

La Sétima Comuna "Maestranza", de la que el señor de la Puente era presidente, acordó invitar a los funerales a todos sus correligionarios de la comuna y nombrar una comisión que la represente en ellos. Componen esta comisión los señores Zollo J. Román, Juan León Ibáñez, Julio Crokewick, Enrique Espinosa y Carlos Toloza.

Las demás comisiones designadas son las siguientes: don Tito V. Lisoni, don Juan [illegible] Mayerholz y don J. Ignacio Escobar R., por la Junta Directiva; don Horacio Muñoz Labbé, don Juan León Ibáñez, don Ladislao Godoy, don José M. Ruiz Tagle y don Osvaldo Rojas Arismendi, por el Directorio Departamental; don Lincoln de la Barra, don Nemesio Pacheco, don Juan de D. Gallegos, don Enrique Rodríguez y don Daniel López Ossa, por la "Vieja Guardia de Balmaceda".

En el Cementerio General harán uso de la palabra varios oradores.

El cortejo partirá a la hora indicada de la calle de Maipú N.o 750.

PARTIDO RADICAL

CENTRO DE PROPAGANDA RADICAL DE LA 9.a COMUNA.—Se ha citado a una reunión para hoy, a las 9 1|2 P. M., en Ejército 521, con el fin de elegir directorio y cambiar ideas sobre las inscripciones electorales a las siguientes personas:

Dr. Osvaldo Díaz Velasco, Ernesto Muñoz, Osvaldo Pacheco Pizarro, Manuel Contreras Zanelli, Alfredo Guzmán Armijo, Florencio Rodríguez V., Julio Marín Sotomayor, Oscar Kleinner, Julio Vargas, Germán Hernández, Luis Millerau, Eduardo Araneda, Juan 2.o Arévalo Eduardo San Martín, Ricardo 2.o San Martín, Manuel María Olguín, Enrique Arenas Garrido, Julio Rogat, Manuel de la Barra, José Cañete, Rudecindo Fuentes, Carlos Moreno, Alfredo Urbina, Miguel Mena, Misael Medina, Juan L. Peña, Guillermo Aróstegui, Marcos Garrido, Segundo Riveros, Benito Silva García, Eduardo Prenafeta, Marcos Bontá C., Enrique Mosella, Isidoro Arancibia, Luis H. Ensignia, Rubén López, Manuel Benítez Fernández, Pedro Sepúlveda Fuentes, Alfredo Villalón, Enrique Arenas, César Pacheco P., Abraham Pacheco P., Ricardo Villalón, Blas Coscio, Carlos Canut de Bon, Juan Célis, Leoncio Celis, Alfredo Fanta, Washington Clavería, Gumercindo Pacheco, Humberto Villalobos, Julio Montiel Aros, Santiago Castro, Lorenzo Castro, Julio Prado P. Carlos Méndez, Manuel Saavedra, Víctor Fernández, Alejandro Meza Olva, Víctor Meza Olva, Egidio Gaete G., Martín Alfaro Juan Mancilla Meneses, Octavio Silva Maturana, Juan Cousiño Ortúzar, Alfredo Urrea, Guillermo Ríos, César Ríos, Pedro Dodds, Pedro 2.o Dodds, Héctor Pacheco, Pedro Jerez Rojas, Diocleciano Baquedano R. y Adolfo Allende.

PARTIDO DEMOCRATA

AGRUPACION DEMOCRATA DE SANTIAGO. — (Oficial). — De conformidad con el acuerdo tomado por el Directorio Departamental, mañana Domingo, a las 9.30 A. M., se llevará a efecto en 21 de Mayo 857 (altos), una importante reunión a objeto de organizar un plan de trabajos tendiente a garantir los intereses del Partido Demócrata en las inscripciones electorales que se efectuarán en la provincia de Santiago en Noviembre próximo.

A esta importante reunión se les encarece su asistencia, tanto a los miembros de los Directorios de las comunas urbanas y rurales, Centros de Propaganda, como igualmente a los miembros de la representación parlamentaria por Santiago, conjuntamente con los regidores y candidatos a la lucha interna, especialmente a los regidores de las comunas rurales.

El Directorio Departamental se reunirá extraordinariamente el Lunes próximo, a las 9 P. M., a fin de tratar exclusivamente todo lo relacionado con la renovación de los Registros Electorales y de la Agrupación y tomar al mismo tiempo todas las medidas necesarias para vigorizar la organización de los Directorios comunales.

LA VANGUARDIA. — Se ha citado a junta general para hoy Sábado a las 9 P. M. Se encarece la asistencia y puntualidad en la hora.

CENTRO DEMOCRATA ANTONIO POUPIN.—(Oficial).— Se pone en conocimiento que el camarada Miguel Recabarren se encuentra enfermo, por lo tanto, se ruega a los socios pasen por su domicilio, Santa Filomena, Cité Cruz N.o 36.

Por enfermedad del señor Ricardo Guerrero, no se llevará a efecto la conferencia anunciada.

Hoy, a las 9 P. M. se dará el baile familiar que la comisión de fiestas ha organizado en honor del directorio de la institución, al cual se invita a los socios con sus familias.

Suaviza
y
Hermosea
el
Cutis

CREMA
Almendrina
Principio activo del Almendro
No contiene grasa ni pintura.

HOJEANDO LIBROS Y REVISTAS

por **SYLVESTRE BONNARD.**

Tenemos en la memoria un cuadro vívido del pasado. Es en las sombrías aulas de un liceo provinciano y se va oscureciendo poco a poco. El profesor de inglés habla de **Longfellow** y luego va diciendo, como puede, los idílicos exámetros de **Evangelina**. Nadie se conmueve y todos piensan en la hora de salida. El gran poema pasa así sin importancia y Longfellow ha quedado asociado a nuestro espíritu como una simple figura de antología. ¿Quién va a interesarse más tarde, en la edad madura, por releer los versos de este hombre que ocupó un instante hostil y desagradable de nuestra vida? Pero llega un instante en que un breve comentario nos muestra una faceta ignorada, no sospechada del poeta, y entonces el interés vuelve y se hace el milagro de la comprensión total. Un escritor argentino, Rafael Alberto Arrieta, dedica a Longfellow un sencillo y reducido comentario, pero lo hace en forma tan feliz que sería imposible dejar de interesarse por el autor de "Evangelina". Longfellow vuelve a extender la magnificencia de sus exámetros límpidos, pero esta vez nos penetra de toda la vasta y poderosa sugerencia de que está impregnada su obra. Arrieta habla de Longfellow como del gran poeta de la noche. Nadie ha penetrado como él más profundamente en ese misterio nocturno en que hay una sonora melodía de pensamientos. Longfellow cantó con una insistente persistencia la poesía de la noche. Su "Moonlight" es un encaje de luz y su "Himno a la noche" que ha sido traducido con los más puros acentos por Arrieta, es un manto de púrpura clavado en la bóveda nocturna. En cada poema la noche tiene su elogio efímero pero subjetivo y a cada instante sentimos como si la noche, esa noche pensativa y profunda del poeta, invadiera el espíritu. Cuando uno lee este "Moonlight" este "Himno" siente acrecentarse su fastidio por las antologías o los "star's books" que nos enterraron tanta buena lectura para siempre.

Pierre Benoit ha sido acusado otra vez de plagio. Ahora le acusa Pierre Mille de haber plagiado a Eugenio Sué para componer su última novela "Mademoiselle de la Ferte". No cabe duda de que Benoit tiene mala suerte; cada vez que publica algo resonante, alguien le amarga el éxito denunciando que otro ha escrito algo parecido, pero con anterioridad al célebre novelista... Primero fué el escándalo de "La Atlántida", de la cual se dijo que estaba plagiada de **She** de Rider Haggard; luego "Le lac sale", donde se encontró un gran sedimento de Víctor Hugo; ahora le ha tocado el turno a "Mademoiselle La Ferte" que según Pierre Mille estaría extraída de "Atar Gull" de Eugenio Sué.

Pierre Mille hace un breve resumen de ambas obras y compara y analiza a grandes brochazos, para llegar a la conclusión de que Benoit ha tenido presente el folletín de Sué para componer su reciente novela. Según Pierre Mille el mismo tema, la misma finalidad y hasta la misma intención mueve a los personajes. "Atar Gull" y la señorita de La Ferte parecen vaciados en un mismo molde.

Pierre Mille termina su acusación con una ironía punzante. "El autor de Mademoiselle de La Ferte", dice, podrá decir que no ha leído "Atar Gull"; pero esto es muy difícil creerlo: el conjunto de sus obras parece probar que lee mucho y que lo recuerda todo con provecho. La acusación ha tenido un "eclat" sensacional.

Algunos escritores jóvenes de hoy se jactan de escribir una novela en dos meses, pero la verdad es que Balzac ha establecido el año 1822 un record difícil de vencer. En efecto, al llegar de Bayeux contrajo compromiso con el librero Pallet para entregarle los novelas entre el 11 de Agosto y el 1.o de Octubre de ese año; la promesa fué cumplida antes de tiempo entregando a las cajas "Le Vicaire des Ardennes" y "La Centenaire".

Hay gente muy apasionada por el tour de force en el arte. A menudo para valorizar el genio de un pintor o de un escritor, se dice: ¡Si esto lo ha hecho en unos cuantos minutos! Hay otros que pintan ante el público con una rapidez asombrosa y hay poetas (sic) que componen estrofas prescindiendo de ciertas vocales o que ensamblan los versos para formar esa cursilería que se llama el acróstico. Aparte de esto, no deja de tener gracia el soneto de Jules

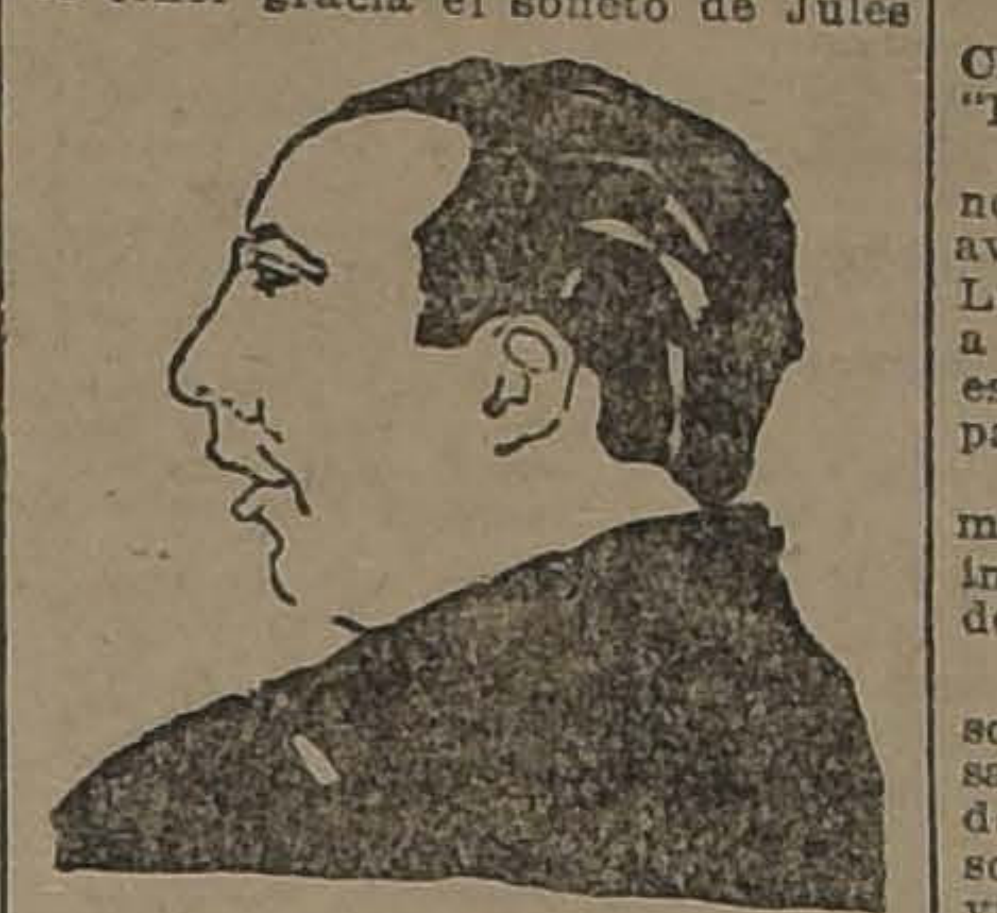

BENOIT

Reseguier, que transcribimos para gozo de los coleccionistas. Dice así:

Fort
Belle
Elle
Dort.

Frele
Sort:
Quelle
Mort!

Rose

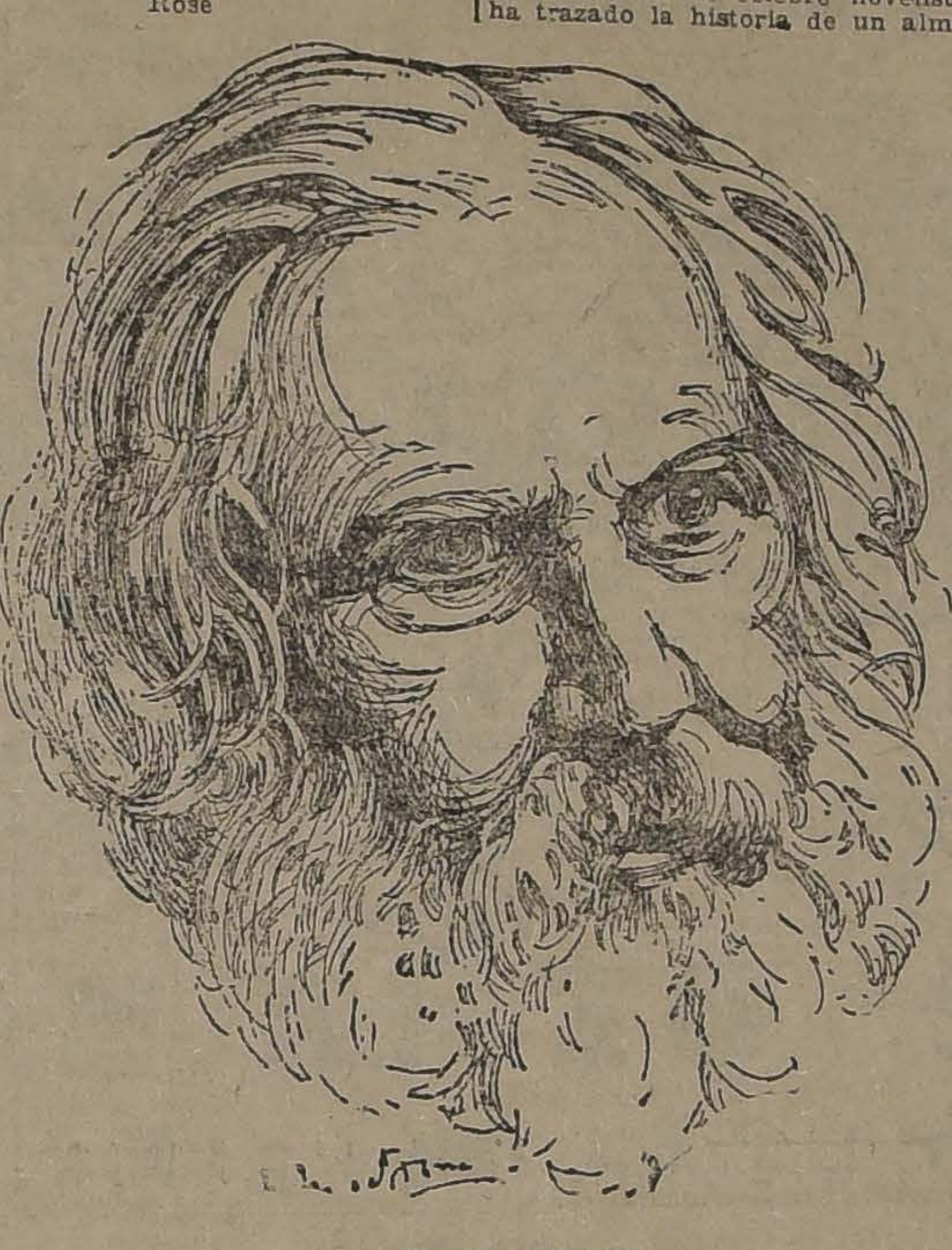

LONGFELLOW

Close,
La
Brise
L'a
Prise.

No se puede pedir soneto más cablegráfico.

Benedetto Croce acaba de reunir en un volumen grueso con el título de "Poesía e non poesía", los últimos estudios que ha publicado en "Crítica".

Se comenta vivamente en París la última obra de **Willy**: "L'Ersatz d'amour". Un crítico dice que se trata de una obra de sobriedad clásica y de una dignidad impasible.

Se va a poner en la pantalla el "Fausto de Goethe". La dificultad ha estado en encontrar una gretchen capaz de interpretar el rol de Margarita, pero la casa filmadora la busca afanosamente por medio de avisos. En el "Berliner Fremdenzeitung" se publica un aviso monstruo invitando a presentarse en los estudios a todas las jóvenes, alemanas o extranjeras, que se crean capaz de interpretar la figura ideal de Margarita.

El conocido novelista **Raymond Clauzel** ha lanzado otra novela: "La maison de Soleil".

Louis Bertrand cuenta en una novela titulada "Cardenio" la aventura de la princesa María Luisa de Orleans que fué obligada a casarse con Carlos II de España; es un excelente cuadro de la España monárquica del Siglo XVII.

Francis Baumat publica "Le Feminisme au temps de Moliere" interesante selección de anécdotas del Siglo XVII.

Paul Claudel envía desde Tokio, sobre papel "hocho" y con un paisajito de Tomita Keissen, la vida de Santa Genoveva. En un suntuoso estilo la voz de Claudel desenvuelve el más bello relato de vida de santos.

Todavía se escribe novelas de la guerra. **Eugene Montfort** ha lanzado "L'Oubli des morts", cuya intriga se desarrolla en los días del armisticio, que parecen ya tan lejanos.

Romain Rolland comienza otra etapa como aquella memorable de Jean Cristophe; se titula el primer volumen de la nueva serie, **Annette et Silve**, y el título genérico de toda la obra será el de: **"L'Ame Enchantée"**. En este primer volumen el célebre novelista ha trazado la historia de un alma femenina que corre ávida tras la libertad en el amor y que actúa violentamente por la obtención de su ideal. Un cronista, comentando la intención de esta nueva serie, dice que Romain Rolland "lanza una estocada a fondo a la moral católica y monogámica que encierra a la mujer en el círculo de fuego de su naturaleza y de su costumbre; ahogando en ella todo cuanto sea impulso genésico, en homenaje a las buenas formas".

Xavier Boveda, el delicado poeta gallego, acaba de recopilar en un volumen que lleva el título de **Los poemas de los pinos y otros poemas**, sus composiciones publicadas en revistas y periódicos y que estaban hasta ahora dispersas. Un crítico, analizando este volumen, califica a Boveda de panteísta, sentimental y emotivo.

Alfredo Clulow ha dado a la publicidad un folleto con el título de **"Apuntes de crítica"**, en que se refiere a la personalidad de dos altos poetas americanos: José Santos Chocano y Herrera y Reissig. En otro opúsculo estudia la personalidad del autor de "El Embrujo de Sevilla", **Carlos Reyles**.

La Biblioteca Liliput que dirige Ventura García Calderón, el distinguido cronista peruano, ha lanzado dos nuevas e interesantes ediciones: una contiene **Los mejores cuentos uruguayos**, y la otra **Las mejores cartas de amor**.

Enrique José Varona, el célebre pensador cubano, publica un volumen con tres conferencias que dictara hace unos 40 años, sobre **Hugo, Cervantes y Emerson**. Al hablar de Emerson hace un panegírico exaltado sobre los Estados Unidos, que de seguro no haría hoy sin colocarse en contradicción con sus propias ideas actuales.

A los 25 años y sin gran ruído, se ha apagado en Buenos Aires una existencia selecta: la del poeta **Juan Pedro Calou**. Pertenecía a la nueva generación y podía ser ya su maestro. La entonación de sus versos es sólida y maciza, desprovista de todo lirismo retórico; sus temas son formales y más que nada profundamente humanos. Alfredo Bianchi le dedica un artículo, en que dice que tenía "ese inspirado soplo de los profetas del viejo testamento". Calou se agostó en la vida nocherniega del periodismo. Deja sólo un libro: **"Humanamente"**.

S. B.

EL PRIMER CASO EN CHILE DE MENINGITIS CEREBRO-ESPINAL

LA EXPOSICION QUE ANOCHE HIZO EN LA SOCIEDAD MEDICA EL DOCTOR MARCO SEPULVEDA, A CUYO CARGO ESTUVO EL ENFERMO, DA ORIGEN A NUMEROSOS COMENTARIOS EN LOS CIRCULOS MEDICOS

Hace algunos días tuvimos noticias de los interesantes estudios practicados por el doctor Marcos Sepúlveda y que se referían a una enfermedad hasta hoy desconocida en nuestro país: la meningitis cerebro espinal.

El hecho de no haberse terminado las investigaciones y de no haber sido presentado aún el caso clínico a la Sociedad Médica, nos impidió dar a conocer al público los detalles que sobre el asunto teníamos. Hoy lo hacemos, pues, el doctor Sepúlveda dió cuenta anoche a la Sociedad de sus trabajos y conclusiones e informó también a la Dirección General de Sanidad sobre la enfermedad por él observada.

EN LA SOCIEDAD MEDICA

Anoche, según se había anunciado, al doctor Marcos Sepúlveda presentó a la Sociedad Médica el fruto de sus observaciones y trabajos. Con el objeto de escuchar la exposición, nos trasladamos al local indicado, donde se habían reunido numerosos miembros de nuestro Cuerpo Médico que deseaban conocer los detalles del trabajo realizado.

Después de tratarse varios asuntos, el presidente, doctor Vargas Salcedo, ofreció la palabra al doctor Sepúlveda, quien dió lectura a un extenso trabajo expositivo del caso clínico en que le ha tocado actuar.

No entraremos en detalles científicos de la exposición, pero sí podemos decir que el doctor Sepúlveda invocó las teorías y conclusiones sustentadas por los más conocidos investigadores de hoy día en auxilio de sus afirmaciones.

Dió cuenta en forma minuciosa de sus trabajos y experimentos e hizo conocer a la sala, con lujo de detalles, todos los pasos que ha dado y reacciones que se ha visto obligado a hacer para conseguir la certeza de que el caso observado es de meningitis cerebro espinal.

Advertimos que es la primera vez en nuestro país que se comprueba esta enfermedad y que el caso se ha presentado en un pequeño de seis años de edad, al cual, una vez comprobado el mal, se le sometió al tratamiento conveniente de inyecciones de suero contra la meningitis cerebro espinal. El tratamiento pudo en un momento dar esperanzas a los médicos de una reacción en el enfermo, pero, desgraciadamente, el niñito falleció a consecuencias del mal tres días después. Estos detalles y muchos otros de carácter técnico, fueron dados anoche por el doctor Sepúlveda, quien advirtió que el caso por él estudiado se observó en los primeros días del mes en curso en la capital.

Terminó su exposición el doctor Sepúlveda, haciendo una pequeña reseña sobre las diversas clases de clasificaciones usadas para los causantes de la meningitis cerebro espinal y otras afecciones semejantes, y entregó a la observación de los médicos asistentes numerosas preparaciones que ha hecho con los sueros que ha logrado investigar en sus trabajos. Uno de estos sueros corresponde al que fué inyectado a una laucha, la que murió poco después víctima de la enfermedad.

Al concluir su disertación, el doctor Sepúlveda fué largamente aplaudido y felicitado por la numerosa concurrencia.

CARACTERES DE LA ENFERMEDAD

Conocidos los detalles que anoche expuso el doctor Marcos Sepúlveda, hemos conversado con numerosos médicos a quienes interrogamos acerca de los caracteres de la meningitis cerebro espinal.

De nuestras informaciones se desprende que esta enfermedad es en la mayoría de los casos mortal y que ella sólo puede ser atacada con éxito cuando el doctor acude a tiempo y el enfermo no presenta otras complicaciones de gravedad.

Se nos ha dicho que la meningitis cerebro espinal, a pesar de ser una enfermedad eminentemente contagiosa, sólo se desarrolla en algunos países que presentan particularidades especiales. Chile, según nuestros informantes, no es un país propenso a la meningitis cerebro espinal, así es que ella no podrá desarrollarse con caracteres endémicos en nuestro país.

EL INFORME A LA DIRECCION GENERAL DE SANIDAD

Hemos podido averiguar que el doctor Sepúlveda hizo una presentación a la **Dirección General de Sanidad** dando cuenta de sus trabajos y de la enfermedad que investigaba.

La Dirección de Sanidad habría designado al doctor Nacianceno Romero para que estudiara de acuerdo con el informante, el caso denunciado y habría pedido al primero de ellos que informara ampliamente sobre sus observaciones en el caso que nos ocupa.

Según se nos dice, el doctor Romero entregará en estos días su informe al Director señor Corbalán Melgarejo.

SE DISCUTE SU CASO DEL DOCTOR SEPULVEDA

Antes de levantarse la sesión, el doctor Vargas Salcedo puso en discusión el caso presentado por el doctor Sepúlveda.

Los médicos asistentes cambiaron ideas al respecto y estuvieron de acuerdo en que las pruebas bacteriológicos hechas por el doctor Sepúlveda, son suficientes para la comprobación de la meningitis cerebro espinal.

Prensa "DEERE-DAIN"

PARA PASTO, a motor

La prensa "DEERE-DAIN", a motor, es una máquina que por su sólida construcción y sencillez, es la más conveniente para todo hacendado que necesite una enfardadora a motor SEGURO y RAPIDA.

Se encuentran reunidos en esta máquina todos los adelantos mecánicos que ha sido posible aplicarle para facilitar un funcionamiento perfecto.

Por la disposición excéntrica de sus engranajes principales, resulta que la fuerza máxima es aplicada al émbolo en el momento necesario, y así hace una colisa de peso máximo con el mínimo de fuerza.

La boca del alimentador es extra grande, lo que facilita mucho el trabajo, y cada máquina está provista con un embrague de fricción que permite pararla en cualquier momento sin detener el motor.

Con el equipo va una campanilla y una maquinita para cortar alambres y torcer los nudos.

El fondo de la caja está perforado, para permitir salir el polvo y tierra. La "DEERE-DAIN" es la última palabra en CALIDAD, CONSTRUCCION Y CONVENIENCIA.

OFRECEN PARA ENTREGA INMEDIATA

WILLIAMSON y Cía.

BANDERA esquina CATEDRAL

Vendedores de la mejor maquinaria agrícola

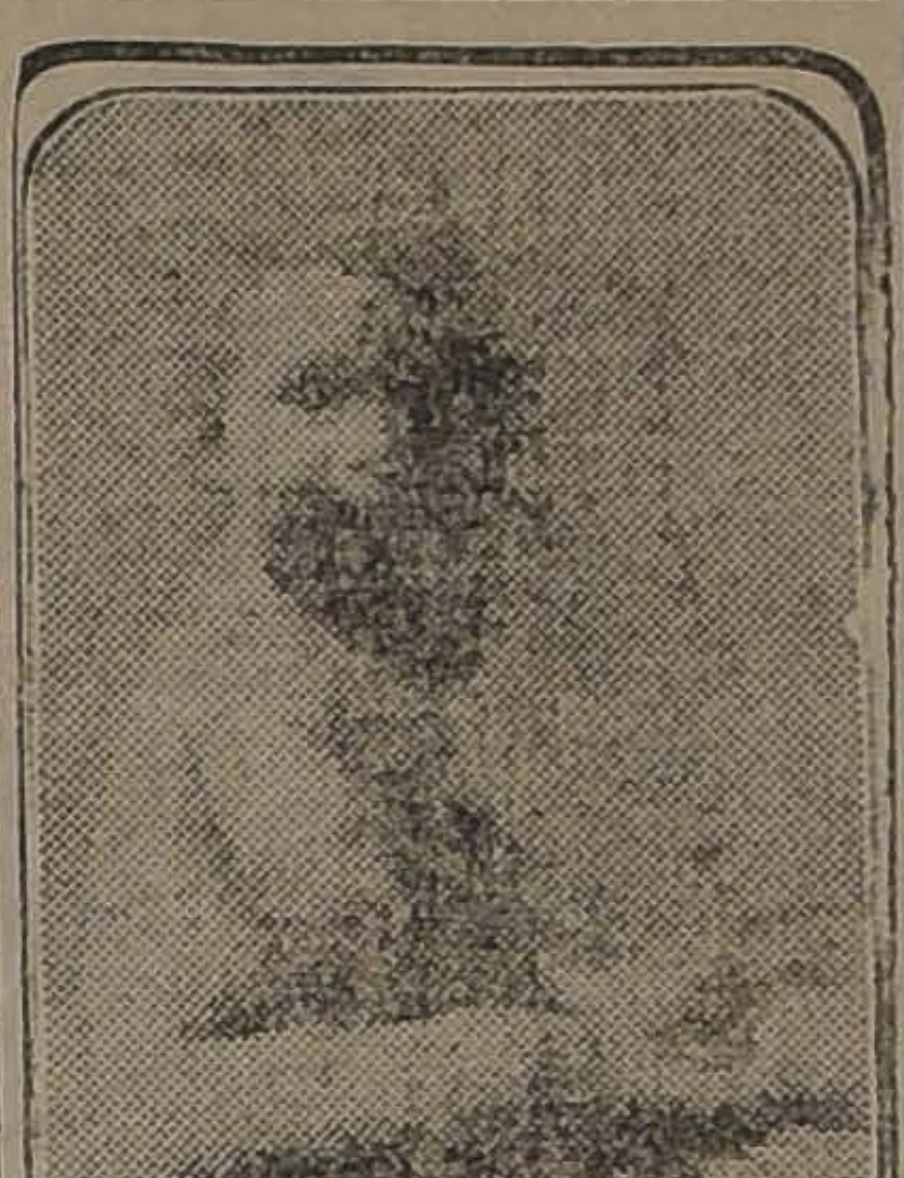

BEBÉ CLARK.

"El médico me aseguró que no viviría mi hijito."

71, Cobham Rd., Seven Kings.

A la edad de tres meses mi bebé pesaba 7½ libras. El médico me aseguró que no viviría.

En la actualidad tiene diez meses y pesa 19¾ libras. Atribuyo al Virol la causa de esta maravillosa mejoría. Además de dicho aumento de peso, tiene ocho dientes, los que le han salido sin causarle inconveniente alguno, e igualmente atribuyo esto a las excelentes propiedades del Virol.

Quedo de Vds. su atto y s.s.,

(Firmado) A. CLARK.

El Virol se usa en grandes cantidades en más de 2,500 Hospitales y Clínicas para criaturas. Asimismo es de gran valor para la mujer en cinta y durante el período en que da de mamar a la criatura, mientras que en el caso de la criatura misma provee aquellas substancias activas esenciales que quedan destruidas al esterilizar la leche, siendo al mismo tiempo un alimento de gran valor para el desarrollo de los huesos y tejidos. Los bebés que se crían con Virol tienen las carnes firmes, huesos fuertes y buen color.

VIROL

Unicos Representantes:
Ama. Ferraris,
Casilla 3633, Santiago, Chili.
S.H.B.

SEÑORITA

de provincia, se ofrece para cajera u otra ocupación decente. Dirigirse:

J. L.
CALLE FUENTES 1037
O-29

Liga Protectora de Estudiantes Primarios

Hoy mismo debe Ud., adquirir su recibo

Ayude a los escolares indigentes.

OCTUBRE
29
Su oportunidad

$ 30,000
EN PREMIOS
Mayor $ 10,000
ENTERO ... ... $ 10.00
QUINTO ... ... $ 2.00
AGUSTINAS 1148, Of N.o 5

Agentes generales para las Zonas Central y Sur: Señores Moisés Cerda y Santiago Arestizabal. Agente general para Santiago, señor Alberto Soza. MONEDA 1015 y Agente general para la provincia de Cautín, señor J. Armando Reyes.

MUEBLES

De comedor, dormitorio, escritorio

A precios sumamente bajos, con grandes facilidades en el pago, vende:

La San Antonio

Moneda 952

FRENTE CASA MUZARD

Gran Maletería Francesa

DE S. A. MANSUY

ANTIGUA CASA P. BATMALE, FUNDADA EL AÑO 1880

Casilla 1696 — Av. Brasil 537 — Tel. Ing. 1990

Gran surtido en Baules, Cajas-mundo, Maletas, Maletines, Necessaires, Sombreras, Etc., Etc.

HECHURAS Y COMPOSTURAS

Especialidad en trabajos finos

VENTAS AL DETALLE A PRECIOS DE FABRICA

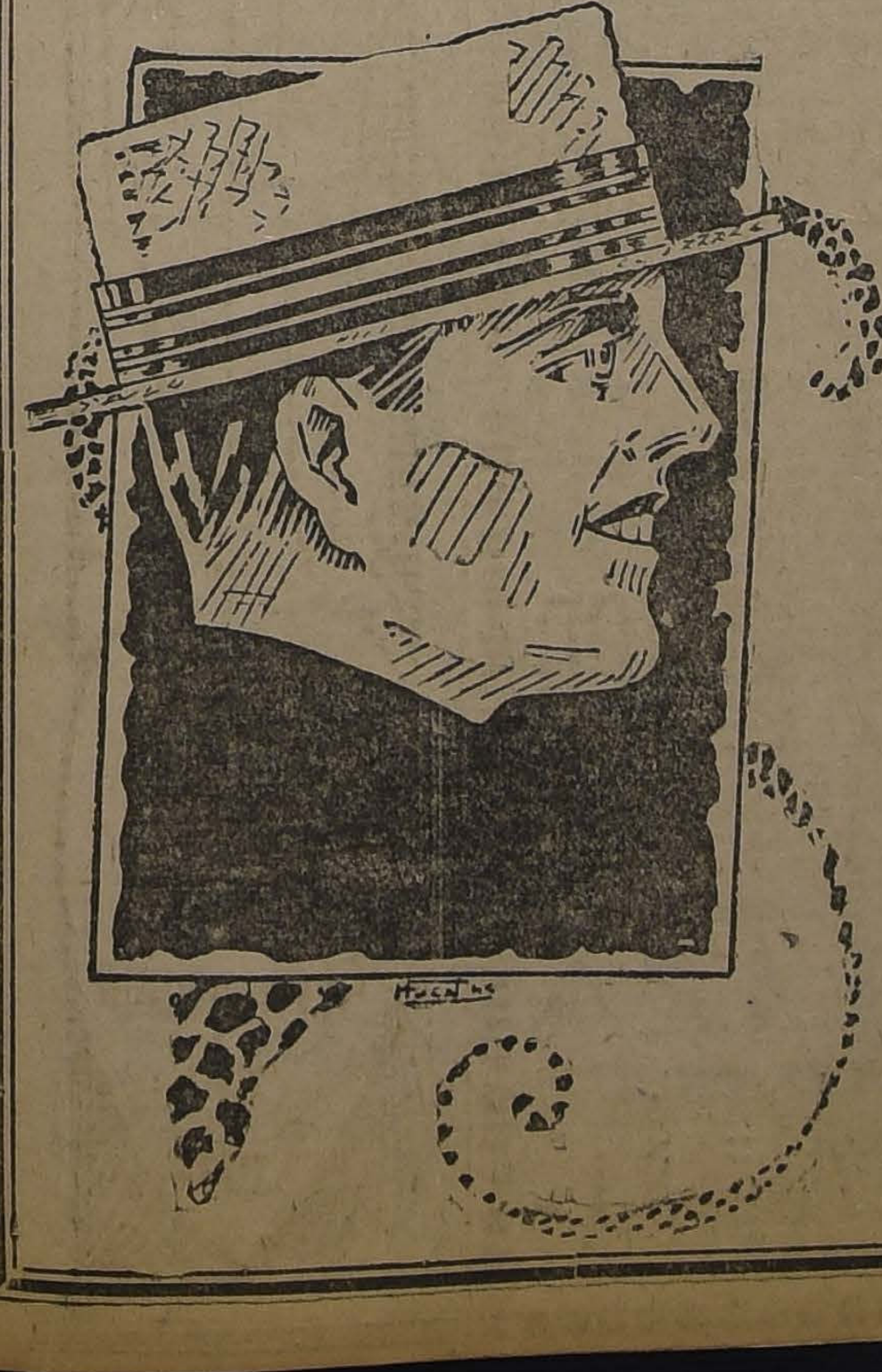

EL REY DE LOS SOMBREROS

ha sido proclamado el que lleva nuestra marca

"THE ROSENBLITT HAT"

El que puede Ud. adquirir a precios rebajados en las

Sombrererías ROSENBLITT

DELICIAS 2636, FRENTE A LIBERTAD

Puente 616
CASI ESQ. STO. DOMINGO
San Diego 1140
PASADO AV. MATTA

Delicias 2818
ENTRE BASCUÑAN Y SAN ALFONSO
San Diego 2007
AL LLEGAR A FRANKLIN

Fábrica Nacional de Gorras y Sombreros

Nahum Rosenblitt.

¡SE NECESITAN!

AGRICULTORES
INDUSTRRIALES
MADEREROS
CONTRATISTAS

Que asistan hoy sin falta al Teatro Brasil, donde se exhibirá una interesante película para ellos.

Se trata de las miles de aplicaciones de la fuerza mecánica en sus labores.

Es una película recién recibida de E. U. A., y se exhibirá en todas las funciones fuera de programa.

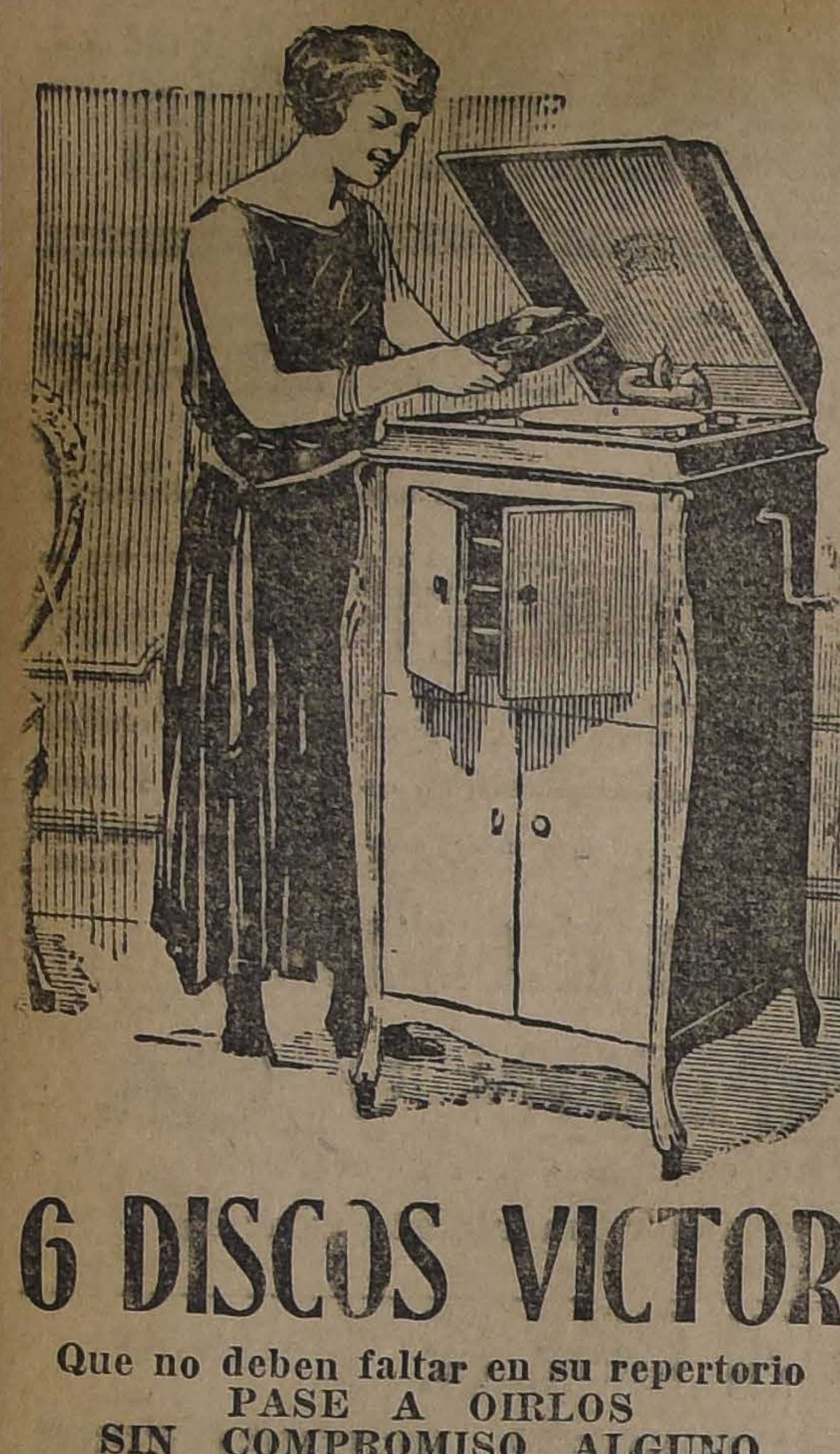

6 DISCOS VICTOR

Que no deben faltar en su repertorio
PASE A OIRLOS
SIN COMPROMISO ALGUNO

16053—ADESTE FIDELES. — 1.o Lead Kindly Light; 2.o Nearer My God to Thee. — Witsminster Chimes.
18728—VALSE ERICA. — Saxophobia. — Saxophone.
35182—CONCERTINO. — Love Dance. — Clarinet.
35275—ANDANTE from Beethoven's. 5 th. Symphony: LARGO (Dvorak). — VICTOR ORQUESTA.
45243—FIRST ARABESQUE, Chanson de Pecheur; ADA SASSOLI, Arpa.
74659—THE FOUNTAIN (Ravel); CORTOT (Piano).

GRIMM & KERN
AHUMADA 99, ESQ. DE MONEDA,
Frente a la Casa Muzard
Almacén de Pianos Grotrian Steinweg
Autopianos Doll y El Manualo
COMERCIANTES VICTOR

PRIMERA COMUNION—En la mañana de ayer se verificó en el Oratorio privado del Convento de la Merced la Primera Comunión de la niñita Adela Wiechmann Yáñez.

La ceremonia fué presidida por su Eminencia el Cardenal Benlloch, quien le suministró la Comunión y el Sacramento de la Confirmación. Durante la misa el Rev. Padre Rojas, cantó el Ave María de Gounod con acompañamiento de arpa.

La comulgante vestía una simple túnica de crêpe blanco, con una coronita de rosas en la cabeza y a pie descalzo.

Este sencillo atavío le hacía resaltar más su hermoso y angelical rostro.

EL Dr. DON PEDRO VERGARA GUTIERREZ.— Con vivo sentimiento de pesar recibirá nuestra sociedad la noticia del fallecimiento del conocido doctor don Pedro Vergara Gutiérrez, ocurrido en la tarde de ayer en la ciudad de Curicó,

Sus caritativos sentimientos le conquistaron la estimación y el respeto de la sociedad entera de esa ciudad, en donde ejerció su profesión por largos años.

Sus funerales se efectuarán mañana Domingo en Curicó.

MATRIMONIO.—Hoy será bendecido en la Parroquia de la Asunción el matrimonio de la señorita Emma Risopatrón Barredo con el señor Eduardo Garretón Riveros.

BAUTIZO.—El Domingo próximo pasado fué bautizada una hija del señor Atilio Arancibia y de la señora Rosa Ester Aránguiz.

Fueron padrinos el señor Alvaro Pérez A. y la señora Isabel Aguilar de Pérez.

LIGA DE MADRES.— La sección de educación iniciará sus trabajos con una serie de reuniones de estudio que se efectuarán en la casa de la Liga de Damas Chilenas, Santo Domingo 1274, los días Lunes 29, Martes 30 y Miércoles 31, de 3 a 4 P. M.

En estas reuniones se tratarán los problemas íntimos del hogar y de la formación moral, física, intelectual y religiosa de los hijos.

Distinguidas relatoras llevarán preparados los diversos temas que presentarán a la discusión de las asistentes. Estas podrán hacer sus observaciones y de esa manera se hará comunicación de ideas aspiraciones y experiencias.

Las conclusiones de este estudio colectivo servirán de base al programa de la Liga de Madres en su sección primera.

Se invita a estas reuniones a todas las señoras que se interesen en los problemas de la educación maternal y muy especialmente a las madres jóvenes que desean formar una familia, según las sanas y santas tradiciones de nuestra raza.

Los temas serán tratados por las señoras: María Besa de Díaz, Blanca Subercaseaux de Valdés, Elisa Weber, Ema Délano de Langlois, Adelaida I. de Dávila, Sara I. de Phillips.

INTERESANTE DESCUBRIMIENTO

QUE LA ISLA DE LA SALUD QUEDA DENTRO DEL TERRITORIO CHILENO

Amable Lector:

Usted nos disculpará que nos lisonjemos con la esperanza de atraer su atención a esta idea alegórica que encierra una grande y sencilla verdad.

¿Sus niños, no constituyen acaso la más valiosa posesión que usted tiene?

Dé a éllos, entonces, el alimento nutritivo que los fortificará, facilitándoles la resistencia a las epidemias y enfermedades.

No vacile, no demore en hacerlo. Convénzase y empiece ahora mismo a darles cada mañana para el desayuno, Porridge de Avena Gavilla.

Ensaye esto por un mes con regularidad y usted se alegrará de notar un evidente progreso en su vitalidad y en su salud en general.

Su ánimo estará mejor, podrán aprender sus lecciones con más facilidad y quedarán de este modo preparados para la responsabilidad que sobre ellos deberá pesar más adelante. Es esencial que se conviertan en hombres y mujeres fuertes, vitales, y de sólida mentalidad.

Recuerde que mientras la Avena Gavilla está especialmente aconsejada para la nutrición de los niños en estado de crecimiento, no hay, sin embargo, límite para la edad de los que, usándola, pueden sacar ventaja de sus cualidades tónicas y efectos fortificantes.

Porridge de Avena Gavilla es excelente para todos: jóvenes y viejos, débiles o fuertes; de fácil preparación, rápidamente digerible, delicado y delicioso en sabor, es, en realidad, el alimento completo, igualmente bueno para los niños y para los adultos.

Cómalo usted mismo, amable lector, y notará antes de muy poco tiempo un aumento en su vitalidad, y una mayor felicidad, que influirá en su porvenir.

No haga encallar su barco en las rocas de la Vacilación e Incredulidad.

Adquiera unas latas hoy mismo y comience a vivir feliz.

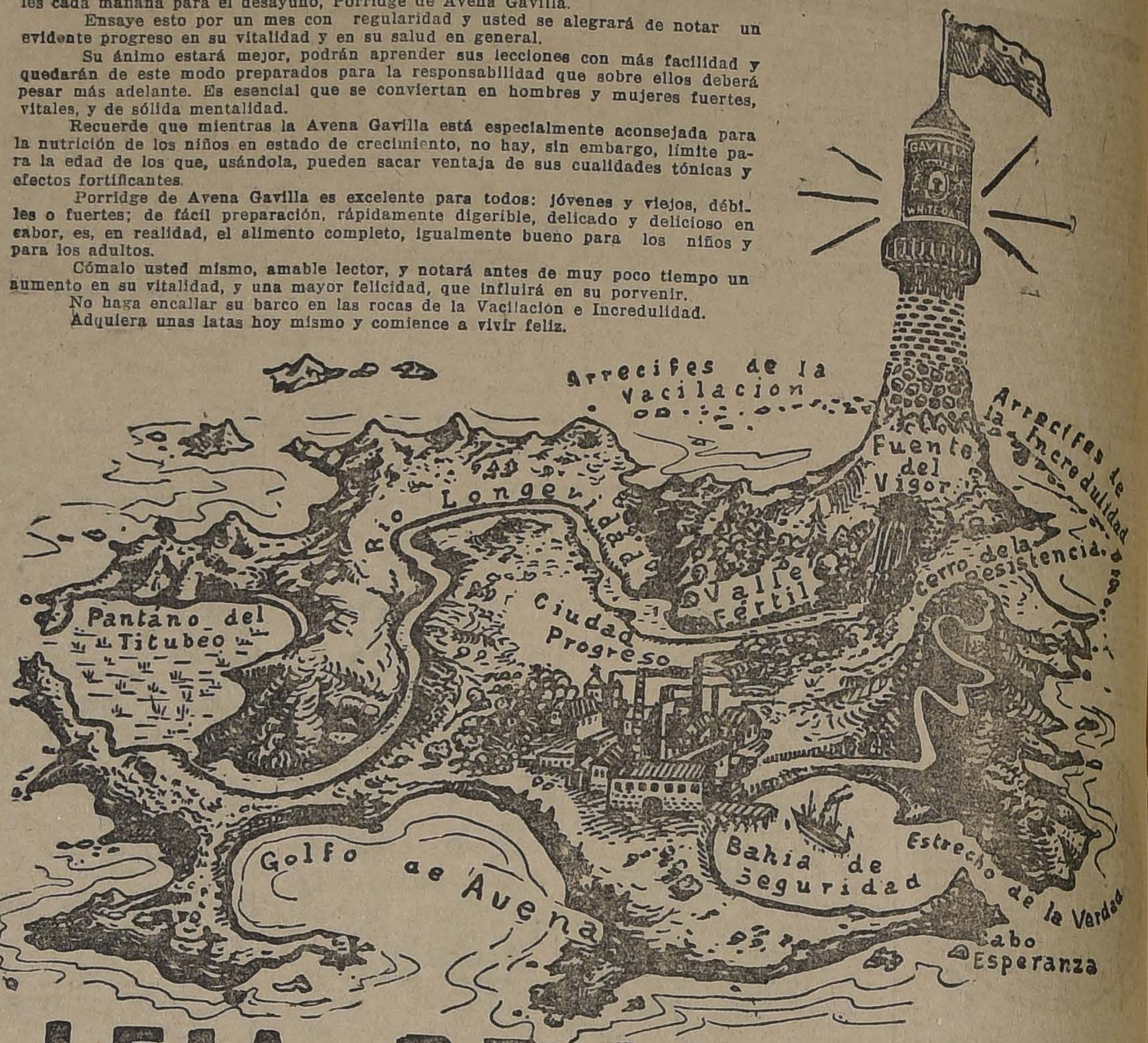

ISLA DE LA SALUD

EL FARO SOBRE LA ISLA SE LLAMA "GAVILLA"

LOS MATRIMONIOS DE HOY.—

SRTA. MARIA LATORRE HURTADO, CUYO MATRIMONIO CON EL SR. RICARDO SARAVIA LOPEZ, SERA BENDECIDO HOY PRIVADAMENTE

SRTA. AIDA ASTETE DIAZ, CUYO MATRIMONIO CON EL DR. SANCHEZ DEL POZO, SE VERIFICARA HOY PRIVADAMENTE

SRTA. EMMA RISOPATRON BARREDO, CUYO MATRIMONIO CON EL SR. EDUARDO GARRETON RIVEROS, SE EFECTUARA HOY A LAS 11 1|2 A. M. EN LA PARROQUIA DE LA ASUNCION

COMIDA. — Anoche ofreció don Arturo Calvo Mackenna, una comida en el Club Policial a un grupo de sus amigos.

Asistieron: el Prefecto de Policía, don Julio Bustamante; el Comandante de Carabineros, don Alfredo Ewing; los Subprefectos don Carlos R. Dinator y don Horacio Jaramillo; el Primer Alcalde, don Rogelio Ugarte; don Jorge Phillips, don Jorge Zamudio, el doctor don José María Lorca, el Comisario Inspector, don Manuel Concha; el secretario de la Prefectura, don Oscar Honorato; don Rodolfo Rosthein, don Alvaro Besa; Comisarios don Emiliano Feliú, don José A. Díaz, don Carlos Bravo Murillo, don Carlos Rivas Vicuña, don Miguel Cerda, mayor don Domingo Terán, don Juan Eduardo Pinochet y don Osvaldo Berstein.

EXPOSICION DE RETRATOS. —Ayer tarde se inauguró en la Casa Eyzaguirre la exposición que presenta por primera vez en público el retratista don Manuel G. Huidobro. Entre los retratos que se exhiben han llamado justamente la atención del público, los siguientes:

Rebeca Larraín de Rozas, Eulogia Errázuriz de Reyes, M. Angélica Valdés de Fernández, Teresa Huidobro de Figueroa, Luz María Ossa Undurraga, Marta Guzmán H., Carmen Sánchez Dávila, Eliana Correa Valdés, María Ossa Ossa, M. Teresa Huneeus Salas, Elena Valdés Freire, Inés Blanco Viel, Rebeca Ovalle H., María Lira, M. Isabel Larraín E., Carmen Santa Cruz B., Ida y Cristina Mackenna L., Marta Balmaceda V., Josefina Lira V., Ana Huidobro D., Carolina Huneeus Valdés, María y Raquel Acuña Rebeca Rozas L., Norita Serrador.

FALLECIMIENTO.— Ha fallecido a la edad de dos años Cornelita Hidalgo Stevenson, hija del señor Alejandro Hidalgo y de la señora Julia Stevenson de Hidalgo. Sus restos serán sepultados hoy privadamente.

CLUB DE SEÑORAS. — Esta tarde dictará una interesante conferencia en este Club el R. P. Calasanz Rabaza, eminente orador e inspirado poeta que acompaña al Excmo. señor Cardenal Benlloch en su visita a nuestra tierra.

En seguida el R. P. Villanueva corresponsal de prensa de su Eminencia el Cardenal Benlloch, recitará algunas poesías.

Se invita al Cuerpo Diplomático a los círculos religiosos e intelectuales y a la sociedad de Santiago.

BAILES DE MODA Y ULTIMAS NOVEDADES

La Samba, último baile; la verdadera Maxixe, lisa, típica brasileña (con figuras) y los modernizados. Tango Schottis, One-Step, Shimmy y Vals, de nuevas y bonitas figuras, según el último Congreso de París. Superioridad de enseñanza por el profesor de la Escuela Militar, J. VALERO. Cursos rápidos, en privado, o mensuales.

Consultas y clases diarias.
CATEDRAL 2208

EN LA DIPLOMACIA.—Hoy se dirigirán a Buenos Aires donde se embarcarán con destino a España nuestro Cónsul en Sevilla, señor Adolfo Jofré y señora Ana Marshall de Jofré.

TEA-ROOM DE GATH Y CHAVES.— Espléndida resultó la reunión habida ayer en esta elegante sala cuyo programa de música fué de gran atractivo.

BENEFICIO.— Hoy Sábado 27 de Octubre a las 5.30 P. M. se llevará a efecto en el Teatro Nacional, Santo Domingo 2330, un concierto a beneficio del "Pan de los Pobres", de la iglesia de las Rvdos. padres capuchinos.

Prendedor señora, ovalado
brillantitos y esmeralda cuadrada, perdido Delicias esquina San Ignacio, paradero tranvías, gratificaré devolución.
CHACABUCO 530

CLASE DE LITERATURA EN EL CONSEJO NACIONAL DE MUJERES. — Esta tarde, a las 5.30, se reanudarán en el Consejo Nacional de Mujeres, Catedral 1575' las clases de literatura que hace don Eugenio Labarca.

Se previene que a esta clase podrán concurrir quienes lo deseen.

CONFERENCIA TEOSOFICA.— Hoy Sábado, a las 6 1|2 P. M., el señor Roberto Riesle desarrollará el tema de "La Reencarnación y su influencia en el Pensamiento Moderno", en el salón de la calle Huérfanos 1326.

Como siempre, se invita a esta conferencia a todo el público estudioso.

DISTINGUIDO VIAJERO.— Ha llegado de La Paz, el señor Rafael Taborga y señora Sanginés de Taborga, distinguidos miembros de la sociedad boliviana.

El señor Taborga es uno de los más importantes hombres de negocios del país vecino.

A BOLIVIA.—Se ha dirigido a Bolivia, don Juan E. Serrano.

CONFERENCIA EN LA UNIVERSIDAD DE CHILE.—El Lunes próximo a las 4 1|2 P. M., la señorita Edith C. Gray, delegada de la Legión Protectora de las Mujeres, de Chicago, dará una conferencia bajo los auspicios de la Asociación de Educación Nacional y de la Liga Chilena de Higiene Social, y será presentada al público de Santiago por el señor Manuel Rivas Vicuña.

MUEBLES
de todos estilos, a precios bajísimos, vende
"LA UNIVERSAL"
Catedral 1131
FRENTE AL CONGRESO
Damos facilidades en el pago. Entrega inmediata.

MANIFESTACION DE DESPEDIDA.—El Miércoles próximo se efectuará en los comedores del Restaurant Regina, la comida de despedida que el personal del Banco Germánico ofrece a su colega señor Guillermo Guzmán Trincado, con motivo de su próximo retiro de los servicios de la institución.

A BUENOS AIRES.—Por la combinación de esta tarde se dirige a Buenos Aires la señora Serina H. de Meyer acompañada de su hijo Pablo Meyer H.

BAILE
Cursos rápidos y en privado, colectivos diurnos o nocturnos. Las academias de libre práctica, dedicadas a los alumnos, tienen lugar los Miércoles y Sábados en vermouth. M. Aguilar, Profesor práctico y de más actualidad, NATANIEL 135.

BELLEZA Y JUVENTUD
se obtiene usando CREMA NAYADE, que vende únicamente la Casa Francesa, 5 pesos caja.
O-27

ENFERMOS.— Restablecido de salud se encuentra el señor Juan Salinas Donoso.

—Completamente restablecida se encuentra la señora Elvira Ramos de Larraín.

COLECTIVIDAD INGLESA. — Saint Andrew's War Memorial Church.

Annual General Meeting of the Congregation will be held on Nov. 7th, at 9-15, in Saint Andrew's Hall, under the chairmanship of C. H. Bateman, Esq. H. M. Charge, d'Affaires. The Reports of the Chaplain and Treasurer will be read, and the Church Council for the ensuing year elected. It is hoped that all members and subscribers to the Church will kindly try to be present.

Armistice Sunday.— There will be two services on Nov. 11th, that of the Morning taking the form of an "In Memoriam: for The Fallen", as on other occasions. In the evening there will be a "Service of Praise", to which all ex-service men are specially invited, as well as to the Morning one.

Canon P. J. Walker, Chaplain.

Demuestre Ud. que pertenece al bello sexo borrando, con el
DEPILATORIO
del Dr. MARTINS
todo vestigio del repulsivo vello

META
Combustible sólido para todo uso doméstico.
En venta:
MORRISON & Co.

HOY
ULTIMO DIA DE REALIZACION
Por cuenta del Seguro, de Pieles, Cristales, Plaquées, etc.
:: :: salvados del incendio, A MITAD DE SU VALOR :: ::
PELETERIA COLON - AHUMADA 226

SPLENDID - HOY - 6.30 y 9.45

DIRECCION MAX GLUCKSMANN — HUERFANOS 1048 — TELEFONO 2815

ESTRENO DE LA MAS GRANDIOSA SUPER-PRODUCCION HISTORICO, PASIONAL ALEMANA

EL REY GALANTE

LOS MULTIPLES AMORES DE AUGUSTO EL FUERTE

Obra de maravillosa grandiosidad, por el gran actor alemán

RODOLFO BASIL

Las fiestas versallescas en los castillos reales de Sajonia y Polonia.

La guerra entre el "Rey Galante" y el Sultán de Turquía y con Carlos XII de Suecia.

HOY — ESPECIAL Y NOCHE — HOY

Politeama
"EL FANTASMA DE LOS MARES"
— Por —
CONWAY TEARLE
y la primera función de
El Misterio de la Doble Cruz
— Por —
MOLLIE KING

ODEON
EL PRIMOGENITO
— Por —
Sessue Hayakawa
y
El Misterio de la Doble Cruz
primera función por MOLLIE KING

ELECTRA
EL IDOLO DEL NORTE
gran drama de intensas pasiones por la linda
DOROTHY DALTON

Teatro Santiago

Ayer fué estrenada en este teatro, en la función a beneficio de la actriz de carácter Aurora Veyan, una interesante comedia francesa de Paul Gavault, en tres actos, titulada "Mi tía Ramona", que logró interesar a la numerosa concurrencia, que aplaudió frecuentemente las diversas situaciones de gran hilaridad que contiene la obra.

La interpretación muy correcta, sobresaliendo la beneficiada, señora Mendoza y el señor E. Serrador-Marí.

Hoy en vermouth social se repite "Mi tía Ramona"; noche ,la notable obra alemana en cinco actos, titulada "Juventud de príncipe" (Atla Heidelberg); protagonistas: Nora y E. Serrador-Marí.

En la próxima semana estreno de la comedia de Miguel Mihura y J. Andrés de Prada: "Cásate, y verás". En estudio: "¡Calla, corazón!", comedia en cinco actos, de Felipe Sassone.

Anoche se estrenó "La Reina del Tango"

Con un numeroso público ofreció anoche la compañía Berutti el estreno de la última producción de Franz Lehar, titulada "La reina del tango", y que se venía anunciando desde hace días.

La obra de Lehar es, como todas las suyas, una partitura llena de momentos interesantes, en los que se suceden la música liviana y agradable, con la entonación suave y sentimental, mientras desfilan personajes heterogéneos que son tipos reales y vividos y que forman un conjunto interesante y atrayente.

El argumento del libreto se desarrolla alrededor de una mujer que ve a su marido, día por día, más lejos de u amor, hasta que recurre a una estragema interesante, cual es la de hacerse pasar por otra mujer, hasta enamorar nuevamente a su esposo.

Alrededor de este tema el autor ha tejido una serie de escenas que divierten y emocionan al público, y Lehar ha construído su partitura felicísima en todos momentos.

Inés Berutti, a cuyo cargo corría el rol central de la obra, ha hecho una creación que constituye indiscutiblemente uno de sus mejores éxitos. La ductilidad de su arte pudo manifestarse en la caracterización de las dos mujeres que el autor señala en la pieza, haciéndose aplaudir con entusiasmo en todos los cantables.

Aurora Torrijos estuvo muy acertada en su rol de muchacha conocedora de los resortes mundanos, consiguiendo aplausos en los momentos más interesantes.

Gonzálvez, afortunado en su papel de marido mujeriego; Castilla, muy sobrio y convincente en el personaje de músico que tenía a su cargo; Albadalejo, gracioso y feliz, interpretando el don Gil Tenorio; y Carrasco, muy bien haciendo el marqués de Salamanca.

La presentación escénica estuvo lucida en todos momentos y las evoluciones y bailables, así como los conjuntos corales, impecables.

Hoy va en la vermouth y en la nocturna "La reina del tango".

—Para el Miércoles se anuncia el estreno de "La revista de revistas", una de las obras en la cuales se confía mayor éxito en la presente temporada.

Se nos dice que su presentación importa a la empresa de la compañía Berutti un fuerte desembolso, por la riqueza y lujo de vestuario y decorados.

En el Coliseo debuta esta noche la Compañía de Dramas Policiales

Con "El guante rojo" se presenta esta noche en el Coliseo Nacional la compañía Antonio Alvarez, organizada por el activo empresario teatral Tomás Alvarez Angulo, el mismo que nos trajo a Rambal.

La compañía que debuta esta noche, se significa por su homogeneidad y por el concepto perfecto que tienen del género policial, en el cual cada actor debe ser el colaborador más eficaz del que lo acompaña en ese momento en la escena.

En una compañía de dramas policiales es imposible que se venga a base de una estrella, pues todos los roles son de importancia capital en el desarrollo de la trama.

Otro aspecto del drama policial es la presentación escénica y la sastrería, que debe ser estrictamente ajustada al original del libreto de la obra que se pone en escena. El drama policial no admite decorados pobres, pues todos ellos deben responder a la finalidad de dar una impresión fuerte en el espectador, a fin de que se meta en ambiente.

La obra de esta noche, "El guante rojo", ha sido escrita por el célebre detective irlandés Tommy Tungaloa.

El repertorio de Margarita Xirgú

LOS SABIOS NO VEN DE FRANCOIS DE CUREL

Entre las obras que nos dará a conocer Margarita Xirgú en la temporada del Unión Central que iniciará el 9 del próximo mes figura, L'Ivresse du Sage de Francois de Curel y cuya traducción literal, sería: "La embriaguez de un sabio", y que Eduardo Marquina ha vertido al castellano con el nombre de "Los sabios no ven".

Es Francois de Curel uno de los autores franceses del momento, cuya obra dramática se señala por la solidez de su construcción dramática, así como por la trascendencia de los problemas que plantea y resuelve en ella.

"Los sabios no ven", es una obra hermosa que convence por su desarrollo escénico y la forma en que ha sido dialogada, que resulta interesante. Hay en ese diálogo conceptos hermosos y frases de un hombre que piensa y no dudamos que un dramaturgo y poeta como Marquina habrá sabido conservar la belleza de la frase de De Curel. "Los sabios no ven", irá en la segunda función de la Xirgú, que debutará con "Magda" o "La casa paterna", de Sudermann.

Nicanor de la Sotta debuta hoy en el Teatro American Cinema

Como hemos venido anunciando, hoy tendrá lugar en esta sala el debut de la compañía de comedias que dirige este conocido y aplaudido actor nacional, poniendo en escena una de sus más hermosas comedias "Golondrina".

El conjunto que ha podido reunir el señor de la Sotta es bastante bueno, pues ha logrado, debido a numerosos esfuerzos, formar una compañía con los mejores elementos establecidos en esta capital.

Mañana la compañía dará tres funciones y en la matinée estrenará la hermosa y sentimental comedia "El sueño de un vaquero".

Sobre mi palabra "Gets-It" curó mis CALLOS

En todas Farmacias

DAUBE y Cía.
VALPARAISO, SANTIAGO Y CONCEPCION

CASIMIRES INGLESES
CASA D. PE[illegible]
BANDERA 502
VENTA POR METROS

Crema Araucana

Quita manchas, pecas, espinillas y empeines de la cara.

Pídase en todas las Boticas.

TEATRO SANTIAGO
EMPRESA ERNESTO BOUQUET
Compañía Española Moderna de Comedias Serrador-Marí
HOY SABADO 27 OCTUBRE, HOY
Vermouth a las 6.
MI TIA RAMONA
Noche a las 9 15.
JUVENTUD DE PRINCIPE

TEATRO COMEDIA
EMPRESA ERNESTO BOUQUET
Compañía Española de Operetas
INES BERUTTI
HOY SABADO 27 OCTUBRE, HOY
Vermouth a las 6.15.
Noche a las 9.15.
LA REINA DEL TANGO
Grandioso éxito.

TEATRO AMERICAN CINEMA
Arturo Prat esq. Alonso Ovalle
HOY SABADO 27 OCTUBRE, HOY
Noche a las 9.30 P. M., debut de Compañía de Comedias
NICANOR DE LA SOTTA
Golondrina!
Reaparición de la 1.a actriz
ANGELA BENITO
PLATEA $ 2.00
Mañana: 3 grandes funciones.

AVENIDA - HOY
HOY 6.15 y 9.30
El famoso director THOS INCE, presenta a
DOROTHY DALTON
— EN —
EL IDOLO DEL NORTE
Un drama recio, de brutales pasiones, desarrollado en el infierno del mundo.

Alhambra y Victoria
HOY
6.30 y 9.30
Repetimos la materia de nuestro concreto éxito de ayer, la gran producción emocional
Nena de mi vida
por MILTON SILLS.
MAÑANA: 6.30 y 9.30
El graciosísimo y picaresco vodevil de lujo y de sabrosas aventuras de amores.
Las Amiguitas de su Esposo
por la pareja de humoristas CARTER DE HAVEN

SPLENDID — MARTES DE MODA
Estreno del grandioso drama pasional que ENCIERRA UN CONSEJO A LOS MARIDOS, haciéndoles ver los PELIGROS DE DEJAR SOLAS A LAS ESPOSAS
EL PATO SALVAJE
La más grande obra sobre
EL PROBLEMA DEL DIVORCIO
Super producción PARAMOUNT — Exclusi. MAX GLUCKSMANN

Programas de hoy

TEATRO COMEDIA. — Compañía de operetas Inés Berutti. — Tarde y noche: "La Reina del Tango".

TEATRO SANTIAGO. — Compañía de comedias Serrador-Marí. — Vermouth:" Mi tía Ramona"; nocturna: "Juventud de príncipe".

TEATRO COLISEO NACIONAL. —Compañía de dramas policiales.— Noche: "El guante rojo".

MUSICA

TEATRO SETIEMBRE

Bajo los auspicios de la Sociedad de Conferencias se efectuará el Lunes 29 del presente, a las 6.30 de la tarde, en el Teatro Setiembre, una disertación literario-musical que estará a cargo del conocido intelectual señor Fernando García Oldini, cuyas críticas literarias han llamado extraordinariamente la atención.

Llevará por título "De Bach al Expresionismo" y tenderá a explicar el diverso sentir musical a través de la psicología del compositor y de su medio.

Bach, Beethoven, Debussy, figuras del romanticismo y del expresionismo, serán bosquejadas por el joven crítico musical, cuyo gran talento hace esperar una verdadera fiesta de arte.

La parte musical, que será algo así como ilustración de la conferencia, estará a cargo de la señorita Susana Eweron, la que ejecutará al final de cada una de las partes en que se dividirá la conferencia, las siguiente composiciones:

Preludio y Fuga, de Bach.'
Sonata, de Beethoven.
Impromtu, de Chopin.
La Catedrale Engloutie, de Debussy.
Canciones Campesinas, de Bela-Bartok.

Las entradas se venden en la Librería Nascimento; Palcos: $ 15; plateas: 3; entrada general: 1.

CIRCOS

EL CIRCO PABELLON DELICIAS

En estos días debe llegar de Buenos Aires un interesante y valioso grupo de artistas que viene a integrar el elenco del Circo Hispano Americano que va a funcionar en el local que está ubicado en la Alameda, a los pies del Palacio de la Moneda.

La carpa está ya instalada y está compuesta por tres palos, lo que habla de lo espaciosa y confortable que es. Ayer dimos a conocer el elenco, pero no completo. Apenas lleguen los elementos de la Argentina daremos noticias de él al lector; por de pronto, podemos añadir que vienen números buenos siendo uno de ellos de gran éxito y sensación. El debut se hace el Viernes.

NOTICIAS CINEMATOGRAFICAS

SPLENDID THEATRE

Hoy se estrena la producción histórica alemana: "El Rey galante".—Un acontecimiento cinematográfico es el que se verificará en las funciones de hoy del Splendid, con motivo de estrenarse a las 6.30 y a las 9.30 P. M., la más grande e interesante obra titulada: "El Rey galante".

El argumento abarca desde la coronación de Federico Augusto como Rey de Sajonia, su proclamación como Rey de Roma, su guerra contra los turcos, entrada triunfal en Dresden, coronación como Rey de Polonia; la guerra entre Sajonia y el Rey Carlos XII de Suecia, hasta el momento en que en medio de suntuosa y fantástica fiesta en los jardines y palacio real de Sajonia, se aparece en medio del terror de los invitados "El monje del castillo" cada una de cuyas apariciones es considerada hasta hoy día como presajio de la cercana muerte de un Rey de Sajonia.

Pocas veces ha sido presentado un film con la grandiosidad de éste, reproduce en toda su magnitud, una época, hasta en su más nimios detalles: Castillos, los más famosos y los reales de Polonia y Sajonia, ejércitos, las guerras de Federico Augusto contra Turquía y Suecia, han sido presentadas con grandiosidad estupenda; batallas en las que toman parte miles de combatientes. Las fiestas en palacio son algo maravilloso como jamás hasta la fecha se ha admirado en otra cinta; además del espectáculo espléndido de las ceremonias de la coronación de los reyes de Sajonia y de Polonia se asiste a las fiestas que el Rey Galante ofrecía en honor de cada uno de sus nuevos amores, fiestas paganas de esplendor magnífico, que parecen arrancadas de un cuento de "Las mil y una noches". La fiesta mitológica de Moritzpurg la fiesta de la historia de la Princesa Sikrine, es algo estupendo como jamás se han visto en película alguna.

La interpretación está a cargo de un grupo de grandes artistas de la escena muda alemana, entre los que figura el famoso actor Rodolfo Basil, que a un talento admirable de intérprete une el de poseer una figur varonil, que le permite caracterizar magistralmente a Augusto el Fuerte.

En resumen, trátase de un film realmente extraordinario, que está destinado a constituir uno de los grandes sucesos cinematográcos del año.

En la Sección Selecta, a las 5.15 P. M. se exhibirá el sublime poema pasional de la Realart, titulado: "A través de la ventana", creación suprema de la encantadora May Mac Avoy.

SALA IMPERIO

Programa cinematográfico y Orquesta de Balalaikas. — Película de aspectos múltiples, de gran atracción, sensacionalismo, interés de aventuras, romance amoroso y de emoción dramática, es la producción Hodkinson escogida, titulada, "Cuesta arriba", que la Sala Imperio estrenará en su función vespertina de hoy, a las 6.30. El asunto romántico de la obra tiene cierta simpática analogía con el de Martín Rivas, la obra de nuestro célebre novelista Blest Gana, y como ella, es liviano en la exposición, seduce y encanta con su aire sencillo y siempre nutrido de interés sentimental y descriptivo.

La interpretación está a cargo de buenos artistas, como Marjerie Seeman y Edward Hean, que hacen los protagonistas. Junto con esta cinta se exhibirá también la interesante actualidad de la Casa Pathé, titulada "La ocupación del Ruhr y de Essen por las tropas Francesas", film que registra todo el movimiento de la acción militar de Francia para asegurarse el pago de la contribución de guerra y los detalles de la resistencia opuesta por la guarnición civil del territoio ocupado y el personal de las fábricas. Este programa doble irá solamente en la sección Especial, porque en la nocturna, a las 9.30, como ya se ha anunciado, se llevará a efecto el último de los conciertos de la Orquesta Nacional Rusa, antes de partir a cumplir sus compromisos en Valparaíso. Con este concierto, la Orquesta de Balalaikas llega a cumplir el número de un millar de audiciones musicales en las más importantes ciudades del mundo, desde su primera presentación en público, que tuvo lugar el 20 de Abril de 1920, en la Bethovensaal de Berlín.

BRASIL

"Los tres mosquiteros". — En sus dos funciones de hoy este cine estrena la triunfal parodia "Los tres mosquiteros", interpretada por Max Linder. Es una comedia gigante de los Artistas Unidos, que mantiene al espectador en dos horas de continua risa.

ALHAMBRA Y VICTORIA

El cartel de estos cines centrales, anuncia para hoy nuevamente, la exhibición de la cinta de la Metro Picture, titulada: "Nena de mi vida", notable exponente dramático, de sentimental desarrollo, cuyas escenas muestran una delicada y hermosa trama nutrida de conmovedoras y atractivas emociones. Llama especialmente la atención en esta obra, la brillante y selecta constelación de astros que la interpretan, sobresaliendo las labores de Milton Sills, Alex B. Francis, Jack Mulhall y el precoz e inteligente actor Geon Nwenda, los cuales ejecutan verdaderas creaciones de grandes valores artísticos.

AVENIDA

"El ídolo del Norte". — En sus funciones de hoy, este cine estrena la recia producción dramática, de brutales pasiones, titulada "El ídolo del Norte", la más vibrante historia creada por la eminente actriz de singular belleza Dorothy Dalton.

MUNDIAL

"Cuerpo de mujer", "Origen de pecado" y "Las calles de New York".— Dos películas extraordinarias anuncia para especial a las 6.15 y noche a las 9.30, este concurrido teatro de la Plaza Almagro. Ambos estrenos son de gran magnitud y sensación; dramas de lujo y aventuras emocionantes que dejarán al espectador completamente complacido.

SELECTA

"La flecha vengadora", episodios 1, 2 y 3 y "Match Pancho Villa".— Pocas veces se ha visto, en una sola función, exhibir dos películas del sensacionalismo de las que encabezan estas líneas. Tanto en especial como en la nocturna este teatro de la calle Chacabuco estrena la primera función de la serial por Ruth Roland: "La flecha vengadora", novela que es continuamente aplaudida, y la pelea de Pancho Villa, el filipino que arrebató el campeonato de peso liviano, del mundo con su famoso match, llamado "Vértigo".

NOVEDADES

"El cristiano".—Las secciones de hoy, especial y noche se hacen con la producción Goldwin Extraordinaria, titulada: "El cristiano", obra altamente interesante, dirigida por el célebre Metteur, Mauricio Tourner e interpretada por el elegante y apuesto actor Richard Dix.

ELECTRA

"El ídolo del Norte".—Esta producción extraordinaria de la famosa manufactura Paramount, es el estreno que presenta hoy este cine en sus funciones de especial y noche.

Su intérprete, la bella actriz dramática Dorothy Dalton, hace una creación verdaderamente sorprendente.

POLITEAMA

"El fantasma de los mares" y "El misterio de la doble cruz". — Un doble programa dará hoy este teatro en las dos funciones de la tarde y noche. Estrena una notable vista de aventuras y drama pasional cuyo argumento narra la vida de un hombre misterioso que vive surcando los mares en busca de olvido. Se titula: "El fantasma de los mares". Además presenta las tres primeras series de "El misterio de la doble cruz", interpretadas por Mollie King y Leon Barry.

ATENAS

Con un atrayente programa doble realizará hoy este teatro sus dos funciones, especial y nocturna. En primer término, estrenará la segunda función de la serial Pathé N. Y., titulada: "La flecha vengadora", la cual consta de los episodios: 4. En Rehenes, 5. La piedra del mensaje. y 6.o El ataque nocturno. Digna de verdadera admiración, es en esta jornada, la maravillosa protagonización ejecutada por la intrépida y valiente amazona Ruth Roland, actriz de extraordinaria belleza y gran temperamento artístico. A continuación va la obra titulada: "Los vestidos de las otras", magistral creación de la notable estrella Mabel Ballins.

ODEON

"El misterio de la doble cruz" y "El primogénito". — Para sus funciones de especial y noche de hoy anuncia el estreno de un interesante programa doble: estreno de la primera función de "El misterio de la doble cruz", creación de Mollie King y León Bary. Completa este programa el estreno de la intensa tragedia pasional y de aventuras: "El primogénito", creación de Sessue Hayakawa.

Para las funciones de mañana se anuncia: matinée: con "El misterio de la doble cruz" y "La guarida del diablo"; selecta: con "Los tres mosquiteros", de Max Linder; y especial y noche: "El ídolo del Norte", por Dorothy Dalton.

IRIS

"El cristiano". — Hoy estrena este teatro en las funciones de tarde y noche la superproducción Goldwyn titulada "El cristiano", película que por su hermoso y conmovedor argumento está llamada a tener un éxito enorme; interpretación del simpático gran actor Mahlon Hamilton.

ALAMEDA

Como de costumbre, los días Sábado da siempre esta sala un programa doble, seleccionándose este material con un carácter especial dedicado al cultivo del drama o la novela de aventuras. Así, hoy corresponde la exhibición de los episodios de los capítulos 4-5-6 de la película "La senda del Oregón", trabajo que ha logrado causar en el público una inmejorable impresión. Fuera de esta cinta hay otro estreno a cargo del simpático Hoot Gibson, el cow-boy actor modelo.

REPUBLICA

En las secciones de hoy, especial y nocturna, esta sala de exhibiciones cinematográficas, dará a conocer la última producción de la editorial de Los Artistas Unidos, titulada: "Los tres mosqueteros", notable parodia cuyas escenas están salpicadas de contagiosa hilaridad, irresistible humorismo y un delicado conjunto de hermosos detalles que hacen resaltar verdaderamente el carácter extraordinario de esta sensacional obra bufa. El rol protagonista es ejecutado por el célebre y querido actor cómico Francés, Max Linder, siendo ésta la segunda producción que edita para editoriales americanas.

Las que saben Amar
O sea la tragedia social de Palm Beach, la playa millonaria,
"NOBODY"
imprime elevados rumbos al corazón de la mujer.

Emoción espontánea. Moralidad. Arte. Encanto. Vida aristocrática.
IMPERIO
MIERCOLES

ARRIENDASE
magnífico almacén
BANDERA 735
TRATAR:
PEDRO L. RIVEROS
AGUSTINAS 1252
O-28

NUEVOS MODELOS

Hemos recibido una gran variedad de lindos modelos de última moda, en calzado de la más fina cabritilla y de legítima gamuza negra
"LA FLOR DEL DIA"
San Antonio 98

IMPERIO - HOY

Solamente en ESPECIAL, a las 6.30

Estreno del drama, a la vez romántico y sensacional que consulta un tema como el de MARTIN RIVAS.

CUESTA ARRIBA

por MARJORIE SEEMAN, con la travesía completa de los Estados Unidos en automóvil.

Además:

La ocupación del Ruhr y de Essen

por las tropas francesas; interesante actualidad con todos los detalles de la acción militar.

Solamente en NOCTURNA, a las 9.30

Invitamos al público a celebrar con su aplauso el concierto ULTIMO que hoy ofrecerá la

Orquesta Nacional Rusa

Y con el que entera

UN MILLAR

de triunfantes audiciones en todo el mundo, desde el día 20 de Abril de 1920, en que dió su primer concierto en la Bethovensaal de Berlín.

MATINEE MULTIPLE **Mañana** SECCIONES DE LUJO

Cuatro programas diferentes, de especialidad para los
NIÑOS
y atracción para grandes.

1.o Noticiario Pathé N.o 2, (descriptiva).
2.o El tiro certero (aventuras).
3.o El fantasma del monte dormido, (fantástica e instructiva).
4.o Quién dijo miedo!, (cómica sensacional).

Vitagraph 1923, la editorial famosa, presenta al galán y primer actor de fuste EARLE WILLIAMS, con NANCY y LUISA LEE, en la fina comedia social de amor y elegancia.

A caza de una Dote

COLISEO NACIONAL

HOY SABADO 27 A LAS 9.30 P. M.

Compañía de Dramas Policiales ANTONIO ALVAREZ

Debut con EL GUANTE ROJO

Atenas
MAESTRANZA ESQ MATTA

HOY: Especial y Noche, Programa Doble $ 1.50 Platea. Festival por la Banda del Regimiento General Maturana.

Los Vestidos de las Otras

Elegante producción social de Mabel Ballin.

LA FLECHA VENGADORA

por RUTH ROLAND episodios 4, 5, y 6.

MAÑANA: Matinée Selecta Trabajarán: Pirulita Larry Semon, Canillita y Catalina Mac. Donald

MAÑANA: Especial y Noche
ORQUIDEAS NEGRAS
Creación de BARBARA LA MARR

TEATRO **ALAMEDA - HOY** SABADO DE AVENTURAS FUNCION DOBLE

GRAN TORNEO DE DESTREZA ENTRE **ART ACORD y HOOT GIBSON**

LA SENDA DEL OREGON EPISODIOS 4.o, 5.o y 6.o

Y DOBLE ENGAÑO, por HOOT GIBSON

NOVEDADES
HOY:
ESPECIAL Y NOCHE
EL CRISTIANO

TEATRO
REPUBLICA
HOY ESPECIAL Y NOCHE
MAX LINDER EN LOS 3 MOSQUITEROS

UN CICLON DE RISA OBLIGADA POR EL REY DE LOS BUFOS

Setiembre y Esmeralda
HOY
A LAS 6.5 Y 9.20.
Platea: $ 1.50

104.o PROGRAMA DE AVENTURAS, 3 LINDOS ESTRENOS UNIVERSAL: CAMPEONATO entre
HERBERT RAWLINSON, ROY STEWART Y CAYENA
La película principal es TONTOS RICOS por Rawlinson y Doris Pawn
El caso de un joven millonario que derrochó su fortuna y tuvo que meterse de camarero. Visiones de juergas estupendas, una oficina de diversiones y un knoc-out formidable.
Cayena en El Aventurero y Roy Stewart en "LUCHA POR UNA MINA"

Brasil: HOY. PLATEA $ 2.00
Los Tres Mosquiteros
— POR —
MAX LINDER

MAÑANA MATINEE
MONSTRUO EN LOS 3 TEATROS
La Senda del Oregon
y otras atracciones

Mañana
SETIEMBRE Y ESMERALDA
ESCANDALOS
La más ingeniosa sátira contra los que encuentran escandalosos todos los placeres de la vida.
Escenas tomadas en los Teatros de Bwodway, donde actúan tentadores coros de chicas atléticas.
Creación de la exquisita GLADYS WALTON.
ADEMAS: "El Amor es terrible", comedia chaplinesca, por BOBBY DUNN.

La Muerte Cansada, o Los Tres Cirios
Lo más sublime producido por el cinematógrafo.— Un himno de amor y de muerte, soberanos del mundo.
MIERCOLES: SETIEMBRE Y BRASIL

EXCELSIOR

Un extraordinario programa doble ofrece hoy este teatro en especial y noche. El estreno del interesante drama que conmueve y emociona hondamente, titulado "El rey de la estafa", admirable creación del gran actor Lionel Barrymore y la hermosa rubia Gladys Leslie; y la divertida comedia "El dependiente de bodega", por Larry Semon.

SETIEMBRE Y ESMERALDA

104 Programa de Aventuras

Verdaderamente excepcional es el 104.o programa de aventuras que estrenan hoy estos teatros. Está formado por tres películas Universal, cada una de ellas por un as del sensacionalismo.

La obra principal es "Tontos ricos", interpretada por Herbert Rawlinson y Doris Pawn. Es la novela de un joven que ignora el valor del dinero y lo que cuesta ganarlo. Ha heredado un millón de pesos de su padre y se ocupa de gastarlo en la forma más alegre posible. Uno que se dice su amigo lo estafa y lo deja en la calle. Entonces viene a conocer lo falaces que son los amoríos comprados y las amistades interesadas. Para poder comer se ve obligado a ocuparse como camarero, y así forma de nuevo su carácter y se da cuenta de lo que es el dinero que antes tan fácilmente derrochaba.

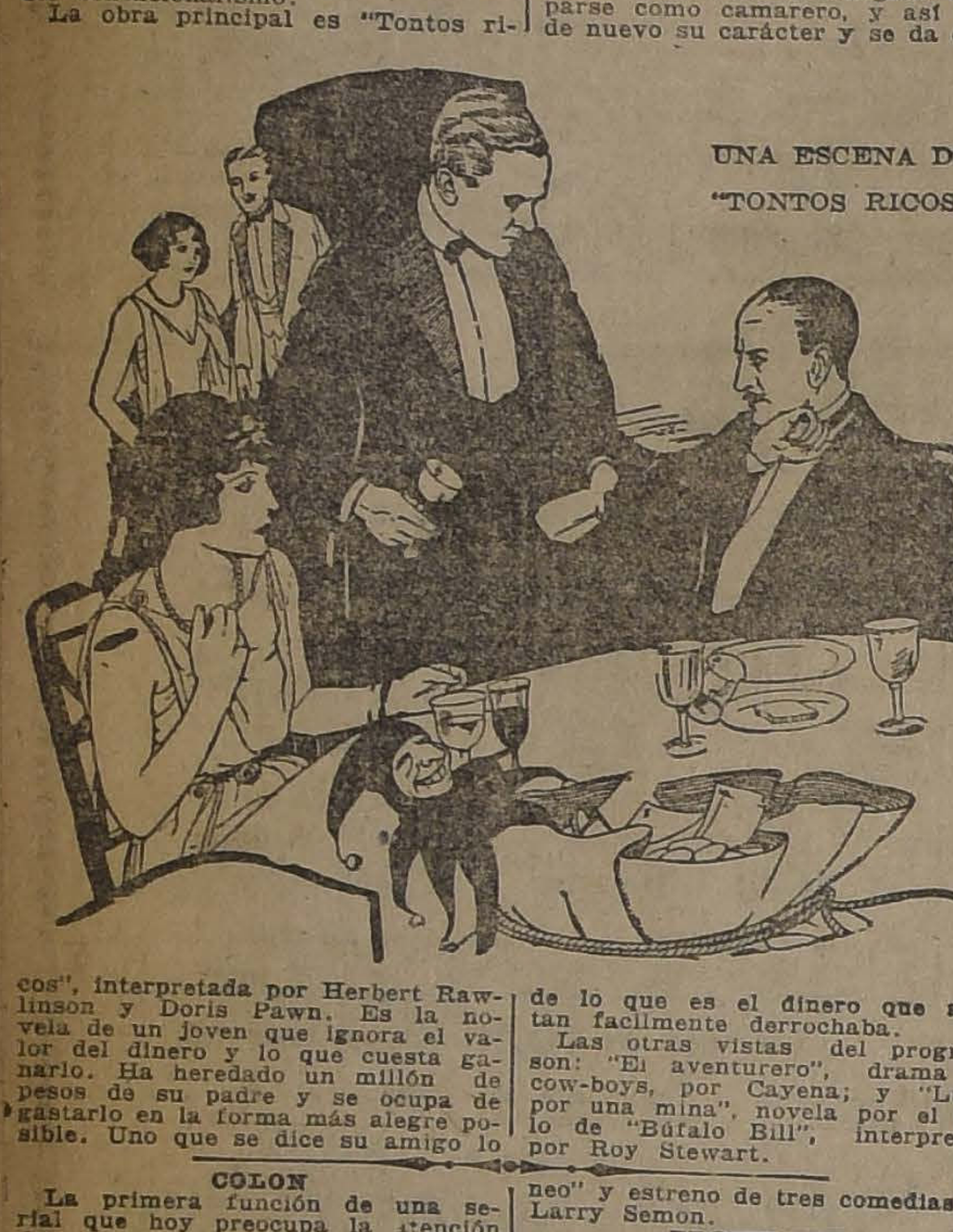

UNA ESCENA DE "TONTOS RICOS"

Las otras vistas del programa son: "El aventurero", drama de cow-boys, por Cayena; y "Lucha por una mina", novela por el estilo de "Búfalo Bill", interpretada por Roy Stewart.

COLON

La primera función de una serial que hoy preocupa la atención del público, hace la primera parte de su programa de hoy esta sala. Esta película es la serial de aventuras "La senda del Oregón". Se dan los tres primeros episodios.

IMPERIAL

En sus dos funciones de hoy, estrenará la tercera jornada de "La flecha vengadora", protagonizada por Ruth Roland; además va la cinta de sensacionales aventuras, titulada: "Valor", creación del varonil actor Jack Wilson.

DIECIOCHO

"Las orquídeas negras". — Hoy, a las 6.30 y 9.30 P. M., presenta este teatro el estreno de la extraordinaria superproducción del insigne Rex Ingran, titulada "Las orquídeas negras"; y el drama social interpretado por los mismos actores de "El prisionero de Zenda": Lawis Stone. Bárbara la Marr y Ramón Navarro.

Como extra programa, estreno de la reciente bufonada del mimo de la risa, Harold Lloyd, titulada "Viento en popa". Mañana una matinée con extraordinario programa: "Una expedición a los Juncales de Borneo" y estreno de tres comedias por Larry Semon.

PROVIDENCIA

Una cinta de sugestivo argumento estrenará hoy este teatro en sus funciones especial y nocturna, trátase de la obra titulada: "Más fuerte que el amor", o "¡Quién fuera estrella!", delicada película cuyas escenas presentan una trama de original atracción.

La protagonización, es creada no la bella y seductora actriz Catalina Mac-Donald, siendo secundada por un selecto conjunto de estrellas, entre las cuales sobresale la labor interpretativa de Wesley Barry, Canillita, actor de reconocidos méritos.

PROXIMOS ESTRENOS

Mary Mac Laren y Norman Kerry, en "El pato salvaje".—Pocas veces se ha realizado por la progresista industria cinematográfica yanqui un film más interesante y que más ha de gustar a nuestro público, como la gran super producción de la Paramount, "El pato salvaje", obra que ya que ha sido puesta en escena y dirigida por un francés, Alberto Capellani, el famoso ex director de la Comedia Francesa, aborda un tema social, un tema de psicología femenina y dilucida uno de los más importantes problemas de la vida en nuestros días, el de "el divorcio", manera fácil, según las mujeres de hoy día, de resolver la falta de felicidad en el matrimonio.

El matrimonio es hoy día para la mujer y para el hombre de muchos países civilizados, o una mera entretención o un sorteo, en el que se va buscando la felicidad, que no se encuentra, pues aunque haya hijos que queden en difícil situación, se soluciona esto divorciándose, y a buscar otro marido u otra esposa.

"El pato salvaje" será estrenado por el Splendid en sus funciones de gran moda del Martes de la próxima semana.

Mañana estrena el Splendid "El rico ocioso", por Bert Lytell. —En sus funciones de gran moda de mañana Domingo, ofrecerá el Splendid el estreno de una bellísima producción Metro Classics 1923.

Trátase de una comedia magistral, de una obra en la que se juntan la belleza del argumento, la originalidad de su acción y desarrollo, la poesía de sus escenas y una interpretación admirable, produciendo un todo perfecto, un verdadero acierto, una obra maestra del cine; se titula "El rico ocioso", y como su título lo indica, contiene esta obra una fina sátira a aquellos que han heredado sus fortunas y viven su vida solamente dedicados a gastarla lo más agradable y cómodamente posible, sin hacer nada de provecho ni para ellos ni para la sociedad. Bert Lytell hace con esta obra la mejor de sus creaciones, secundado por Virginia Valli.

Se anuncia el estreno de "Las que saben amar". — No podía fijarse sino para un día de moda el estreno de la extraordinaria producción de First National Exhibitors Circuit, "Las que saben amar", obra de lujo especial y de cautivante argumento, de la que teníamos ya excelentes referencias por estar basada en la triunfadora novela americana "Nobody" (Nadie), que en los Estados Unidos ha registrado millares de tirajes. En efecto, la Dirección de la Sala Imperio ha programado esta cinta para sus funciones sociales del próximo Miércoles de moda, día en que podrá mostrarse en forma lucida y brillante, tal como lo requiere el apasionante y moral argumento en que se registra la tragedia de Palm Beach. Los intérpretes principales de este film que, con seguridad absoluta, llamará la atención del público, son el galán dramático Kenneth Hariam y la bellísima actriz Jewell Carmen, estrella de gran luminosidad en la pantalla de América y que goza de una fama justísima como actriz excepcionalmente expresiva.

"Escándalos", por Gladys Walton y "El amor es terrible", por Bobby Dunn.—Estas dos películas forman el espectáculo de mañana vermouth y nocturna en los teatros Setiembre y Esmeralda. "Escándalos", es la obra maestra de Gladys Walton, la nueva Mary Pickford. Es una cinta tomada en los teatros de Broadway, donde los millonarios se divierten y donde hay coros de preciosas muchachas, cada una de las cuales podía ser primera figura en las compañías de variedades que llegan a Suramérica.

"Escándalos", es una sátira ingeniosa contra los moralistas exagerados, que consideran inmoral todo lo que puede ser motivo de alegría o placer para el prójimo. El teatro es para ellos fuente de tentaciones, el cine es corruptor de menores, los bailes han sido inventados por el mismísimo Satanás y los bancos de la plaza deben ser suprimidos porque sirven de asiento a pololos que pueden propasarse.. Gladys Walton en su rol de corista diabla está colosal y la broma que hace a los miembros de la Liga de la Pureza es ejemplarizadora.

"El amor es terrible", es una comedia chaplinesca con la cual debuta el nuevo bufo Bobby Dunn. Es una lección para los enamorados que se desalientan por los obstáculos. Bobby muestra que ni los puntapiés del futuro suegro, ni los perros, ni los palos, ni boxeadores contratados son capaces de desenamorar a un joven decente que pretende a una heredera de un millón de pesos.

"La muerte cansada".—Tres novelas juntas hay en la extraordinaria película alemana: "La muerte cansada" o "Los tres cirios". Una se desarrolla en la Edad Media, la otra durante el Renacimiento italiano y la tercera en China. Todas ellas están reunidas en un argumento moderno.

A traves de las escenas de esta obra se siente el misterio de la muerte. Es como una visión del más allá, tan temido por unos y tan deseado por otros, por los que esperan reunirse con un sér querido que ha abandonado el mundo.

La caracterización de la Muerte es magistral. No es el esqueleto clásico con su guadaña sino un personaje misterioso de figura humana.

"La muerte cansada", será estrenada el Miércoles en los teatros Setiembre y Brasil.

"En las alturas del silencio". —Ninguna cinta de este género puede superar a la presente en belleza, emoción y grandiosidad. En efecto, los mil panoramas y paisajes que ha recogido el objetivo, todos los sobrecogedores aspectos de la peligrosa excursión, la imponente grandiosidad de la montaña, a miles de metros de altura, son aspectos que presenta esta película que llega por primera vez a Sur América.

Los aficionados a las bellezas panorámicas, los amantes al difícil deporte del alpinismo y el público en general, encontrarán en este film un espectáculo verdaderamente maravilloso que toca en suerte ver una vez en la vida. Esta cinta se estrenará la próxima semana en los teatros Setiembre y Brasil.

"Los tres deseos", es una cinta de lujo parisino. — El próximo Miércoles presentará el Splendid esta nueva creación de la encantadora actriz Perla White. A la belleza y emoción del argumento, escrito por la misma actriz, y que parece relatar un pasaje de su agitada vida, debe agregarse otra atracción: el lujo verdaderamente factuoso, como pocas veces se ha visto en un film. Perla ha trasladado a esta obra un jirón de la vida parisina, que ella vivió intensamente. No ha descuidado, por lo tanto, el importantísimo factor "lujo". Esta cinta, ofrecerá, pues, un interesantísimo aspecto para el elemento femenino, a quien, por lo demás, va dedicado el argumento, bello, noble, enternecedor y que, como escrito por una mujer, toca acertadamente los aspectos sensibles que a ella se refieren.

PROGRAMAS DE HOY

ALAMEDA.—Tarde y noche: "La senda del oregón".
BRASIL. — Tarde y noche: "Los tres mosquiteros".
COLON.—Tarde y noche: "La senda del oregón".
DELICIAS.—Tarde y noche: "La flecha vengadora".
Dieciocho.—Tarde y noche: "Las orquídeas negras".
ESMERALDA. — Tarde y noche: 104, programa de aventuras.
EXCELSIOR. — Tarde y noche: "El rey de la estafa".
FRANKLIN. — Tarde y noche: "La senda del oregón".
HIPPODROME. — Tarde y noche: "Doble engaño".
IRIS.—Tarde y noche: "El cristiano".
MINERVA. — Tarde y noche: "La guarida del diablo".
ODEON.—Tarde y noche: "El misterio de la Doble Cruz", 1, 2 y 3.
SETIEMBRE. — Tarde y noche: 104, programa de aventuras.
IMPERIO. — Especial: "Cuesta arriba" y "Actualidad Pathé News". Noche: "Ultimo concierto de la orquesta nacional rusa".
ALHAMBRA Y VICTORIA.—"Reina de mi vida".
ATENAS. — "La flecha vengadora", 4, 5 y 6, y "Los vestidos de las otras".
IMPERIAL. — "La flecha vengadora" 7 8 y 9, y "Valor".
REPUBLICA. — "Los tres mosquiteros", por Max Linder.
PROVIDENCIA. — "Quién fuera estrella".
SPLENDID. — Hoy: especial y noche: "El rey galante", estreno alemán, por Rodolfo Basil. Selecta, a las 5.15 P. M.: 'A través de la ventana' por May Mac Avoy.
MUNDIAL. — Especial y noche: "Cuerpo de mujer origen de pecado" y "Las calles de Nueva York".
SELECTA. — Especial y noche: "La flecha vengadora", Ep. 1, 2 y 3, y "El match Pancho Villa".
SALA ORIENTE.—Especial y noche: "La tiranía del débil".
TEATRO NOVEDADES.—Hoy, especial y noche estrena: "El cristiano".
ELECTRA. — "Idolo del Norte", por Dorothy Dalton.
POLITEAMA.—Especial y noche: "El misterio de la doble cruz" y "El fantasma de los mares".

SERVICIO METEOROLOGICO DE "LA NACION"

26 DE OCTUBRE DE 1923

OBSERVACIONES METEOROLOGICAS LOCALES

Presión atmosférica, m|m., a 0° y 45° lat: 7 h., 715,0; 14 h., 714,5; 21 h., 714,0.

Humedad relativa o|o: 7 h., 82 o|o; 14 h., 48 o|o; 21 h., 78 o|o

Tensión del vapor de agua, m|m: 7 h., 7,6; 14 h., 7,1; -21 h., 7,8.

Temperatura del aire, 0° C: 7 h., 10.1; 14 h., 17,2; 21 h., 11,3.

Dirección del viento y grado Beaufort: 7 h., calma; 14 h., SW-2; 21 h., calma.

Velocidad, metros por minuto: 14 h., 210.

Nebulosidad (décimos) y densidad: 7 h., 7-1; 14 h., 6-1; 21 h., 2-0.

TEMPESTAD - LLUVIA - VARIABLE - BUEN TIEMPO - BUEN TIEMPO - MUY SECO
700
710
720
730
740
750
690
680
670

Tipo de nubes y dirección: 7 h., CuStr; 14 h., CuNi; 21 h., Ci-NW.

Visibilidad y titilación (de 0 a 4): 7 h., 1; 14 h., 2; 21 h., 2-4.

Temperatura del aire máxima: 18,7.

Temperatura del aire mínima: 4,5.

Oscilación térmica en 24 horas: 14,2

Viento dominante m|m: SW.

Agua caída en 24 horas: 0,0 m|m.

Agua caída hasta la fecha: 356,6 m|m.

Hidrometeoros: rocío.

ANOTACIONES GENERALES. —Existen ocho manchas solares.

OBSERVACIONES METEOROLOGICAS GENERALES

PRESION ATMOSFERICA.— Durante el día de ayer la presión atmosférica ha experimentado un descenso general, que se acentúa en la región Sur.

La depresión atmosférica continúa frente a las costas de la Zona Central, sin presentar modificaciones de importancia.

El centro anti ciclónico que existía a la latitud de Cabo Raper tiende a desaparecer rápidamente, presentando fuertes vientos divergentes y anormales por exceso que acelerarán tal fenómeno.

En la Zona Norte del país la presión atmosférica se mantiene elevada, presentando un máximum de 765 milímetros en Taltal.

VIENTOS.— Se han desarrollado fuertes ventarrones del Suroeste en la costa de la región Norte, produciendo gruesa marejada frente a las costas de las provincias de Antofagasta y Tarapacá.

En la Zona Central ha predominado el viento Sur, soplando con fuerza durante la tarde en las provincias de Linares y Maule.

En la región Sur predomina el mismo viento, soplando con gran intensidad en la región de la costa. En Isla Huafo y Chiloé reina temporal marítimo a causa del fuerte ventarrón del SW.

TEMPERATURA. — La temperatura del aire ha experimentado una notable alza en la Zona Central, pero en la Zona Sur ha permanecido estacionaria.

Las máximas entre Santiago y Curicó alcanzaron hasta 18 grados centígrados durante la tarde, siendo inferiores en el Sur.

Las mínimas han oscilado alrededor de 5 y 8 grados en el Valle Central. La temperatura más baja del país se observa en Lonquimay y es de 2,4 grados bajo cero.

NEBULOSIDAD. — Los nublados han sido frecuentes en la costa de la Zona Norte. En la Zona Central amaneció nublado en casi toda la Zona, pero en el curso del día disminuyó la nebulosidad, despejándose completamente la atmósfera en la noche. Durante la tarde predominó el tipo de nubes Cumus-Nimbus.

En la región Sur la nebulosidad ha sido más elevada que en el resto del país.

En Rancagua se produjo neblina en la mañana.

HIDROMETEOROS.— Ha llovido a chubascos durante el día en diversos sectores de la Zona Sur.

En Chillán, Bulnes, Los Angeles y Nueva Imperial se desarrollaron durante la tarde de ayer, violentas tempestades eléctricas acompañadas de lluvia y granizo. En Los Angeles, entre 15 y 17 horas los truenos y relámpagos se sucedían a cortos intervalos, produciendo un ruido ensordecedor.

ANUNCIOS METEOROLOGICOS

El buen tiempo se restablecerá definitivamente hacia fines del mes

CARACTERES GENERALES DEL TIEMPO

La importante depresión atmosférica que se desplaza frente a nuestras Costas, producirá alteraciones atmosféricas en el Sur, que persistirán durante todo el día de hoy, 27.

Las tempestades eléctricas y diferentes cambios atmosféricos que se han desarrollado en estos tres días, han venido a confirmar nuestros pronósticos dados con gran anticipación y que se referían a los días 25, 26 y 27 del presente.

La temperatura del aire se manifestará moderada y predominarán los vientos del Sur.

ANUNCIOS PARA LA ZONA NORTE

Predominará el buen tiempo en casi toda la Zona.

La temperatura se manifestará moderada en la Costa.

Se producirá gruesa marejada entre Chañaral y Taltal.

ANUNCIOS PARA LA ZONA CENTRAL

Las alteraciones atmosféricas producidas por la depresión, persistirán en forma parcial y discontinua en la parte Sur de la Zona, pero, en general, el estado atmosférico tenderá a normalizarse progresivamente, restableciéndose el buen tiempo en una forma definitiva hacia fines del mes y principios de Noviembre.

La temperatura se manifestará moderada.

Predominarán los vientos del Sur.

ANUNCIOS PARA LA ZONA SUR

Persistirán las alteraciones atmosféricas durante el día de hoy 27 en gran parte de la región Sur.

El centro anti-ciclónico de Cabo Raper desaparecerá posiblemente hoy.

Predominarán los vientos del Norte en la región de Valdivia y Chiloé.

Los nublados serán frecuentes.

Lloverá con intermitencias.

ANUNCIOS PARA LA COSTA

Continuarán las alteraciones atmosféricas en la Costa de la Zona Sur.

La temperatura se manifestará moderada.

Entre Punta Tumbes y Chiloé se producirá gruesa marejada, reinando temporal en este último punto.

En general, los anuncios dados para cada Zona son aplicables a sus costas respectivas.

Estos anuncios se trasmiten diariamente por radio-telefonía a todo el país.

— B O X —

ESTA NOCHE EN EL HIPPODROME CIRCO

CARLOS SOTO Y LUIS GOMEZ PELEAN 12 ROUNDS

Los preliminares.—Las localidades.—El jurado

Viva expectación reina en nuestros círculos deportivos por presenciar el match que esta noche se efectuará en el Hippodrome Circo, y que tendrá como adversarios, dos de los mejores hombres del peso liviano, Carlos Soto y Luis Gómez.

La valentía y acometividad de estos pugilistas es reconocida de nuestro público, que han podido apreciar las condiciones pugilísticas de ambos en los innumerables encuentros que han sostenido estos muchachos y en los cuales han dado pruebas de ser conocedores a fondo del arte que cultivan.

Soto, después de su brillante victoria obtenida sobre Humberto Plané, ha quedado consagrado como un boxeador de grandes recursos, su escuela es perfecta y su golpe de efecto es capaz de derribar a cualquier adversario de su peso.

Luis Gómez, el popular ex-pupilo de Bersac, se ha impuesto entre los mejores hombres de ring de su categoría, sus victorias sobre Salas, Contreras y otros lo han colocado en un lugar expectable de nuestro pugilismo profesional.

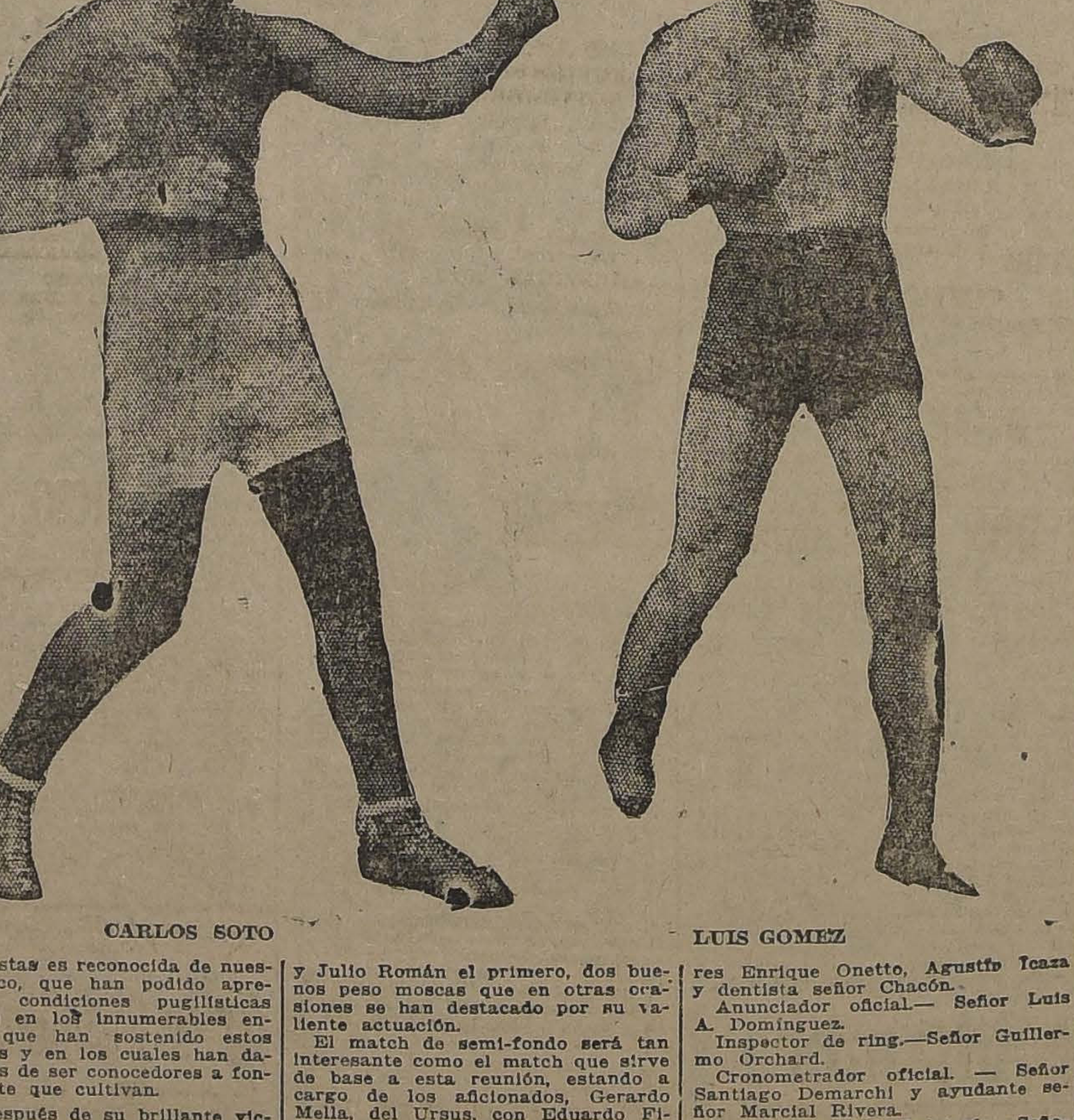

CARLOS SOTO LUIS GOMEZ

LOS PRELIMINARES

Los encuentros preliminares estarán a cargo de Domingo Sánchez y Julio Román el primero, dos buenos peso moscas que en otras ocasiones se han destacado por su valiente actuación.

El match de semi-fondo será tan interesante como el match que sirve de base a esta reunión, estando a cargo de los aficionados, Gerardo Mella, del Ursus, con Eduardo Figueroa, del Borcosque, los que hace poco empataron en un match por los campeonatos de la Federación Amateurs de Box de Chile.

Este encuentro de desempate será a ocho rounds, teniendo como premio un artístico reloj de oro.

EL PESAJE DE REGLAMENTO

La comisión de box de la Federación, nos encarga citar para hoy, a las 11 A. M., a todos los que actuarán esta noche.

EL JURADO

Comisión municipal.—Señores Jorge Besa, Benjamín Tallman y el delegado de la I. Municipalidad.

Comisión médica.—Doctores señores Enrique Onetto, Agustín Icaza y dentista señor Chacón.

Anunciador oficial.— Señor Luis A. Domínguez.

Inspector de ring.—Señor Guillermo Orchard.

Cronometrador oficial. — Señor Santiago Demarchi y ayudante señor Marcial Rivera.

Interventores de boletería.—Señores Oscar Rodríguez y Oscar Sir.

Interventores de puerta.—Señores Alberto Carmona y Carlos Jofré.

Interventores de puerta ayudantes.—Señores Baldomero Alonso y René Anguita.

Inspector de camarines.— Señor Raúl Bernstein.

CENTRO SPORTIVO EL —Hoy, a las 9 1|2 P. M., en el gimnasio de este Centro, Maipú 12, se efectuará una interesante velada boxeril en honor de los atletas del Centro que fueron seleccionados para defender los colores de la capital en la Olimpiada Nacional últimamente efectuada en Chillán.

El programa es el siguiente:

4 rounds entre Sergio Díaz y Carlos Garrido.

5 rounds entre Luis Osorio y Humberto Sánchez.

4 rounds entre Orlando Pérez y José Gajardo.

5 rounds entre Pedro Lizama y Antonio Núñez.

6 rounds entre Arturo Bernales y Carlos Arriegada.

6 rounds entre Luis Vergara y Guillermo Miranda.

Match de fondo a seis rounds entre los competentes aficionados del peso liviano Juan Salas, del Almirante González y Víctor Casanova, de este Centro.

Juan Beiza partió ayer directamente a Panamá

En un momento oportuno, el científico boxeador Juan Beiza anunció que en fecha cercana a su última pelea, haría una jira al extranjero con el objeto de continuar fuera de Chile su carrera boxeril.

Ayer, por el expreso de las 7.40 salió con destino a Valparaíso, a fin de embarcarse en el "Aconcagua" que sale a las 4 de la tarde. Beiza va directamente a Panamá. No lleva contrato alguno y con sus propios recursos inicia la jira.

Por nuestra parte, sólo debemos desear al joven boxeador un completo éxito en sus peleas en el extranjero.

CENTRO SPORTIVO CORNELIO SAAVEDRA B. C.—Hoy, a las 9.30 P. M. tendrá lugar la velada boxeril que este Centro llevará a efecto en su local, San Miguel 153, en la que intervendrán conocidos aficionados.

El match de semi-fondo a seis rounds lo sostendrán Oscar González, del Pablo Muñoz B. C. y Roberto Rojas, de este Centro; el match de fondo a seis rounds estará a cargo de los excelentes aficionados Octavio Acuña, del B. Vergara B. C. y Carlos Smith, de este Centro.

Completarán la velada cinco interesantes preliminares.

—Este Centro cita a junta general extraordinaria para mañana, a las 10 A. M.

CENTRO VICENTE SALAZAR B. C.—Hoy, a las 6.30 P. M., se llevará a efecto una velada boxeril con el siguiente programa:

3 rounds entre Osvaldo Salazar y Alfredo Gálvez.

4 rounds entre José Silva y Francisco Segovia.

5 rounds entre Jorge Valenzuela y Teófilo Sedán.

2 rounds entre Salomón Labbé y Esmeraldo Quezada.

5 rounds, semi-fondo, entre Luis Moreno y Juan Queralto.

Match de fondo a 5 rounds, entre Isaac Rojas, del B. Franklin y Manuel Tillaria, particular.

Vigorice sus nervios con VITALINA y podrá disfrutar de la alegría del vivir.

LAS PELEAS DE ANOCHE

POR LOS CAMPEONATOS NACIONALES DE AFICIONADOS

Anoche se efectuaron en el ring del Hippodrome Circo, los matchs anunciados por los campeonatos nacionales organizados por la Federación de Box de Chile, y que han despertado interés entre nuestros aficionados.

Los resultados generales fueron los siguientes:

CAMPEONATOS PESO MOSCA

Los aficionados Alberto Campusano y Raúl Díaz, fueron los encargados de definir la esmi - final de esta categoría.

Desde el primer round ambos pelearon con valentía, sin que lograran destacarse ninguno de estos aficionados, hasta la vuelta final en que Campusano dominó a su valiente rival, adjudicándose la pelea a su favor.

Enrique Giaverini versus José Gutiérrez. Por el mismo campeonato se presentaron estos aficionados, los que pelearon los cinco rounds de reglamento, logrando interesar a los asistentes por la acometividad desplegada.

El triunfo correspondió por puntos a Giaverini.

CAMPEONATO PESO GALLO

José Santibáñez y Alejandro Escobar fueron los encargados de definir superioridad en esta categoría, y en la que el joven Escobar debió conformarse con una bien merecida derrota, pues su actuación fué deplorable, concretándose solamente a demostrar su "elegante" pero poco eficaz escuela.

CAMPEONATO PESO PLUMA DEL EJERCITO

Rodolfo Núñez, que pertenece al Centro que lleva su nombre, se impuso por K. O., al segundo round, sobre su rival, el aficionado Navor Carreño.

Núñez fué largamente aplaudido por su brillante actuación, con lo que no hizo sino confirmar sus buenas condiciones.

CAMPEONATO PESO LIVIANO

Se presentaron en esta categoría los amateurs Alejo Carrillo, campeón universitario, y Oscar Mery, del Centro Igualdad y Trabajo y campeón del Ejército en esta categoría.

Los cinco rounds de pelea fueron favorables a Mery, que en algunos momentos logró desconcertar a su adversario; sin embargo, el jurado declaró el match en empate.

Peleado un round más, en el que logró tener ventajas Carrillo, el jurado falló a favor de Mery, fallo que fué bien recibido por la concurrencia.

CAMPEONATO PESO LIVIANO

En esta categoría actuaron por la semi - final los aficionados Alejandro de la Barrera y Arturo Calderón.

Fué el match más interesante de la noche y en que logró imponerse el valiente peleador del Centro B. Vergara, a pesar de la valentía y condiciones pugilísticas de De la Barrera.

BENITO VERGARA B. C.— Hoy a las 9 1|2 P. M., en su local de Chacabuco N.o 28, llevará a efecto este Centro una interesante velada boxeril. De los siete matchs con que cuenta el programa, todos ellos con decisión, sobresalen los encuentros entre los particulares: Manuel Durán, versus manuel Santelices; Armando Rojas, versus Carlos Mena, Francisco Torres, del Ruiz Hnos., versus Hipóliti Salazar, del Benito Vergara; Víctor Gálvez, del Pablo Muñoz, versus Domingo Muñoz, del Benito Vergara y especialmente la pelea de fondo entre los pesos medio pesados José María Fernández, campeón ferroviario, del Centro Rodolfo Jaramillo que peleará 5 rounds con Francisco Alonso, del Benito Vergara, vencedor éste del campeón de la Federación Amateur, Octaciano Villalobos y único que ha logrado derrotar a Pablo Suárez, campeón de Concepción que hoy se encuentra en ésta para medirse con Duque Rodrígues.

El Cuidado Escrupuloso de la Boca
es indispensable, pues muchas enfermedades provienen por falta de higiéne.
USE SIEMPRE DENTIFRICO Y PASTA
AZAL

SPORTIVO DIEGO ABACENA B. C.—Hoy se efectuará una velada boxeril compuesta de las siguientes peleas en el ring de la calle San Pablo 1636 (altos):

4 rounds: Héctor Matta v. Ismael Molina.

4 rounds: Humberto Torres v. Andrés Verdugo.

3 rounds: Manuel Parra v. Rodolfo Ramírez.

4 rounds: match semi-fondo entre Oscar Lara y Manuel Quintanilla.

5 rounds: match de fondo entre David Aros y Guillermo Mella.

VALPARAISO (DE NUESTROS CORRESPONSALES)

EL DIA DE LA MARINA NORTEAMERICANA

Como se ha anunciado, en el día de hoy, "Día de la Marina Norteamericana", el Adicto Naval de Estados Unidos depositará una corona en la estatua de Prat, como un símbolo de amistad entre ambas Armadas.

Esta ceremonia promete revestir gran solemnidad y brillo.

Notas sociales

COMIDA.— Antenoche un grupo de amigos ofreció una comida en honor del señor Alfonso Hubner Richarson, con motivo de su onomástico.

Reinó en ella la mayor animación, brindando con una copa de champagne por la salud del festejado, el señor Raúl Camus Mardones. A continuación agradeció la manifestación el señor Hubner.

Durante la manifestación, el señor Alfonso García Lyon, entretuvo a los comensales con una serie de divertidos y variados monólogos.

ENFERMOS.— Mejor ha seguido el señor don Rafael Raveau.

—Delicado se encuentra el señor Julio Fontecilla.

—Completamente restablecido se encuentra el señor don Armando Valdés.

BRIDGE PARTY.—Esta tarde el señor cónsul de Suecia, don James H. Heavey y señora, ofrecerán un bridge party a un grupo de sus relaciones sociales, en su residencia de la Población Vergara de Viña del Mar.

RECEPCION.— La señorita Victoria Fuenzalida Vergara ofreció el Sábado pasado una recepción a un grupo de sus amiguitas en su residencia de la calle Quillota, de Viña del Mar.

El pillaje en acción

El público porteño se manifiesta muy molesto con la enorme cantidad de pillos y pequeños vagabundos que pululan por los alrededores de la Estación del Puerto y las dársenas de embarcaderos.

Ayer poco después del mediodía, un caballero dejó su maletín y un abrigo en la oficina del Jefe de Estación del Puerto, y hasta allí entraron los rateros para llevarse dichas cosas sin que fueran vistos por carabineros ni la policía.

La exhibición de una película de propaganda salitrera

Con el mayor éxito se efectuó ayer en el Teatro Setiembre de Valparaíso la exhibición de las películas de propaganda que ofrecía a la sociedad porteña y sus hombres de negocios más destacados, la Asociación de Productores de Salitre.

La elegante sala de la Avenida Pedro Montt se vió concurrida por lo más selecto de Valparaíso y el programa desarrollado fué muy celebrado.

La Junta Local del Puerto

Ayer se reunió la Junta Local del Puerto, ocupándose de varios asuntos de orden interno.

La Junta tomó conocimiento de la renuncia que hacía de su cargo de miembro de ella el señor Eduardo Frías, gerente de la Compañía Sud-Americana de Vapores, y se acordó en vista de la resolución inquebrantable de este caballero, de no continuar en dicho cargo, nombrar en su reemplazo al señor Tomás Linley, gerente de la Compañía Inglesa.

Vinos chilenos para Cuba

Como informamos oportunamente, se encuentra en Valparaíso el señor Carlos D. Scott, distinguido hombre de negocios de Venezuela, que viene a Chile en representación de una importante casa norteamericana con asiento en La Habana.

El señor Scott regresará a Cuba a bordo del "Santa Luisa" el Miércoles próximo y ya tiene listo para llevar a aquel mercado trescientos cajones de vinos chilenos en calidad de muestras.

En Enero próximo el señor Scott volverá a Valparaíso, donde dejará establecida una oficina como sucursal de la firma que representa.

Enfermos

Ayer fué sometida a una delicada operación, en el Pensionado del Hospital Alemán, de este Puerto, la señora Rebeca Garcés de Lastarria. El estado de la distinguida enferma era anoche muy satisfactorio.

El Adicto Naval del Japón

A mediados de la semana próxima se dirigirá al Norte a fin de visitar la zona salitrera, el Adicto Naval del Japón, Capitán Keinosuge Ikeda.

El Notario señor Santiago Godoy

Desde hace más de un mes se encuentra haciendo uso de una licencia el Notario de Valparaíso, señor Santiago Godoy P.

El señor Godoy ha obtenido una prórroga a su licencia hasta el 22 de Diciembre próximo.

Película sobre caminos

Hemos sido informados que las Asociaciones de Automovilistas de Valparaíso y Santiago, filmarán una película cinematográfica sobre procedimientos modernos para pavimentaciones de caminos.

Con tal objeto, en algunos días más se trasladará de Santiago a este puerto la persona encargada de filmar la película.

Sabemos que se filmará actuando en el terreno, a toda la maquinaria en uso de propiedad de la Asociación de Valparaíso y de la Dirección de Obras Públicas, como asimismo, los trabajos del ensayo de camino de concreto que se está haciendo en el camino a Casablanca.

En honor del Coronel señor Adolfo Miranda

Los jefes y oficiales del Regimiento Maipo de guarnición en Valparaíso ofrecieron ayer tarde una cariñosa manifestación en honor del Coronel señor Adolfo Miranda que en breve se retirará de las filas del Ejército.

Las ventas de salitre de ayer

La Asociación de Productores de Salitre realizó ayer las siguientes ventas:

Vendido en Valparaíso: Ley 95%; entrega, Enero 1.o; precio, 21; 45,750 quintales métricos.

Vendido en Valparaíso: Ley 95%; entrega, Enero 1.o; precio, 21; 10,160 quintales métricos.

Total de esta circular: 55,380 quintales métricos.

Vendido hasta la circular N.o 93, inclusive: 13.091,140 quintales métricos.

Total: 13.147,020 quintales métricos.

A este total hay que agregar:

Autorizado para embarcar a The Lautaro Nte. Co. Ltd.: 400,000 quintales métricos.

Vendido por compañías ex-alemanas para entrega en el año 1923-1924 (500 toneladas): 5,060 quintales métricos.

Total: 13.552,080 quintales métricos.

Más.—Exportación de las oficinas no asociadas desde el 1.o de Julio hasta el 15 de Octubre de 1923: 184,978 quintales métricos.

Total: 13.737,058 quintales métricos.

GRAN INCENDIO EN VALPARAISO

SE QUEMA TOTALMENTE EL GARAGE DE LA CASA GIBBS y Cía., DE PROPIEDAD DEL BANCO EDWARDS

Dos bomberos heridos. — Fuertes seguros comprometidos

A las 4.30 de la tarde de ayer se declaró un incendio de grandes proporciones en el edificio ocupado por la Casa Gibbs y Cía., en la Avenida Pedro Montt N.o 356, de propiedad del Banco Edwards.

El fuego hizo su aparición, como decimos, en un local ocupado por la Casa Gibbs y destinado a guardar los automóviles de que son importadores los señores de la firma citada.

El sitio en donde hizo su aparición el fuego es el punto más céntrico de la ciudad, y el incremento que adquirió el siniestro desde los primeros momentos, congregó a un numeroso público que siguió las alternativas del siniestro con honda inquietud. La cuadra en donde se encuentra el garage está ocupada casi en su totalidad por casas comerciales y esto dió un mayor motivo de inquietud al vecindario.

EL ORIGEN DEL FUEGO

Según las averiguaciones practicadas por la policía, el origen del fuego se debió a que algunas chispas producidas por la fragua que en el subterráneo del edificio sirve para forjar hierro, cayeron sobre montones de virutas, produciéndose una rápida y activa combustión.

Gracias al trabajo de los vecinos y los empleados del garage, se logró sacar de las llamas 13 coches, entre góndolas y automóviles, que se encontraban en el establecimiento, como asimismo el carro de sanidad de la Casa Schwager.

OTROS EDIFICIOS PERJUDICADOS

Debido al material ligero de que estaba construído el garage Gibbs, el fuego se propagó con rapidez hacia la casa del lado, ocupada por la Sociedad Sportiva Italiana y de propiedad también del Banco Edwards. Esta institución tenía un seguro de 15,000 pesos.

LOS SEGUROS

No se ha podido averiguar exactamente el monto de los seguros comprometidos, suponiéndose que éstos ascienden a una gruesa cantidad.

BOMBEROS HERIDOS

Durante el trabajo de las diversas compañías, resultaron heridos levemente los bomberos de la 1.a y 11.a compañías, señores José Arancibia y León Lumdsen, respectivamente, los cuales fueron trasladados a la Asistencia Pública para su curación.

El señor William B. Reid

En la mañana de ayer dejó de existir en el Pensionado del Hospital Alemán de Valparaíso, el señor William B. Reid, después de prolongada y cruel enfermedad.

El señor Reid, de nacionalidad inglesa, hacía cerca de veinte años a que pertenecía al personal superior de la Casa Grace, como Jefe de la Sección Productos de la oficina de este puerto.

Unido en matrimonio a una distinguida dama chilena, deja su hogar sumido en el más profundo dolor.

Sus compañeros de la Casa Grace lo recordarán siempre como un cumplido caballero y un ejemplo de laboriosidad y cumplimiento del deber.

El Palacio de los Tribunales será reparado

El ingeniero de la Dirección de Obras Públicas, señor Santiago García Valdivieso, ha comunicado al Presidente de la Corte, que en los primeros días de la semana que va a iniciarse, se dará principio a los trabajos de reparación en el edificio de la Corte, según los planos y presupuestos por él pasados y con los fondos que el Gobierno acaba de conceder para este objeto.

Carnet teatral

TEATRO IMPERIO.— Vermouth y noche: "La vía láctea".

TEATRO SETIEMBRE. — Vermouth y noche: programa doble: "Una noche en Arabia", "La bomba radioactivo" y la cómica "Cacahuete".

TEATRO ROYAL DE VIÑA DEL MAR.— Vermouth y noche: "¿Cuál es su ideal de marido?"

CINEMA STAR. — Vermouth y noche: "Fierro viejo o Quién es más hombre".

La huelga en Iquique

La Superioridad Naval de Valparaíso sigue recibiendo diariamente noticias del estado de la huelga en el Norte.

Ayer se dió cuenta que se habían embarcado mil doscientas toneladas de salitre y varios vapores fueron despachados sin dificultad.

La Asociación de Productores de Salitre recibió ayer dos telegramas que dicen que han sido suspendidos los embarques en Tocopilla con motivo de la huelga general de los trabajadores de la Bahía.

Otro de Pisagua agrega que la huelga continúa y en el "Iquique" que trabajan las bodegas con 122 hombres y a bordo 74. La misma información dice que se exportó 788 toneladas de salitre.

El Adicto Naval de Argentina

En la combinación transandina del Martes próximo, se dirigirá a Buenos Aires el ex-Adicto Naval de la República Argentina, Capitán de Fragata señor Jerónimo de Costa Palma y su esposa la señora Ida López Camelo de Costa Palma.

Movimiento marítimo

Ayer entraron:
El Mapocho, de Lota.
El Lautaro, de Corral.
El Dinnamare, de Génova.
Ayer era esperado:
El Fresia, de Coronel.
Ayer debían salir:
El Mapocho, para Pimentel.
El Flora, para Corral.
El Arauco, para Caleta Buena.
El Quito, para Iquique.
El Emilia, para Coronel.
Hoy debe llegar:
El Valparaíso, de Corral.
Hoy deben salir:
El Aconcagua, para Nueva York.
El Magallanes, para Arica.
El Breca, para Hamburgo.
El Lautaro, para Arica.
El Fresia, para Arica.

Los médicos recetan ROBUROL contra la tuberculosis, bronquitis, toses, porque es el remedio que no falla.

Jabón Balsámico es el mejor

Asociación de Fabricantes de Calzado

Cítase a Junta General para el Miércoles 31 del presente, a las 5.30 P. M. en el local de la Asociación, Bandera N.o 239, se tratará la siguiente tabla:

1.o Presentación de la Memoria Anual y Balance
2.o Elección de Consejo Directivo
3.o Nombramiento de Inspector de Cuentas.

Santiago, 26 de Octubre de 1923

AVISOS DE VAPORES

GRACE LINE
"SANTA LUISA"
Saldrá de Valparaíso el 31 de Octubre, a la 1 P. M.
Gran Rebaja en los precios de Pasajes a Nueva York
PROXIMAS SALIDAS
"SANTA TERESA", Noviembre 14.
"SANTA ANA", Noviembre 28.
"SANTA ELISA", Diciembre 12.
Soliciten pormenores de los Agentes.
GRACE Y CIA. (CHILE) S. A.
HUERFANOS 1087, SANTIAGO

The Royal Mail Steam Packet Company
SERVICIO RAPIDO DE — LUJO DESDE — Buenos Aires a Europa
Próximas salidas de los afamados vapores "A":

"AVON"	11,000 toneladas,	25 DE OCTUBRE.
"ALMANZORA"	15,700 toneladas,	8 DE NOVIEMBRE.
"ANDES"	15,600 toneladas,	29 DE NOVIEMBRE.
"ARLANZA"	15,000 toneladas,	13 DE DICIEMBRE.
"AVON"	11,000 toneladas,	27 DE DICIEMBRE.

Próximas salidas de la Línea "D.":

"DESEADO"	26 DE OCTUBRE.
"DESNA"	9 DE NOVIEMBRE.
"DEMERARA"	23 DE NOVIEMBRE.

Rebajas en boletos de ida y vuelta con descuento adicional para familias. Hay camarotes de 1, 2 y 3 camas, y también combinaciones de departamentos de lujo con baño privado y toda clase de comodidades.

The Pacific Steam Navigation Company
CASILLA 536.—SANTIAGO.—AGUSTINAS 1017
SUB-AGENTES: Compañía Expreso Villalonga y Compañía Transportes Unidos

THE ROYAL MAIL STEAM PACKET COMPANY
SERVICIO RAPIDO DE — LUJO DESDE — BUENOS AIRES A EUROPA
Próximas salidas de los afamados vapores "A":

"ALMANZORA"	15,700 toneladas,	8 NOVIEMBRE
"ARAGUAYA"	10,530 toneladas,	15 NOVIEMBRE
"ANDES"	15,620 toneladas,	29 NOVIEMBRE
"ARLANZA"	15.000 toneladas,	13 DICIEMBRE
"AVON"	11,000 toneladas,	27 DICIEMBRE
"ARAGUAYA"	10,530 toneladas,	10 ENERO
"ANDES"	15,620 toneladas,	31 ENERO

Próximas salidas de la Línea "D":
"DESNA", 9 de Noviembre. "DEMERARA", 23 de Noviembre. "DARRO", 21 Diciembre. "DESEADO", 4 Enero
Rebajas en boletos de ida y vuelta con descuento adicional para familias. Hay camarotes de 1, 2 y 3 camas, y también combinaciones de departamentos de lujo con baño privado y toda clase de comodidades.
VIAJES DE LLAMADA desde varios puntos de EUROPA, SIRIA Y TURQUIA.
The Pacific Steam Navigation Company
CASILLA 636 — SANTIAGO — AGUSTINAS 1017
SUB-AGENTES: Compañía Expreso Villalonga y Compañía Transportes Unidos

Soc. Anón. Com. Braun & Blanchard
SERVICIO DE VAPORES
MAGALLANES De Valparaíso, el 27 de Octubre, para: COQUIMBO, HUASCO, CALDERA, CHAÑARAL, TALTAL, ANTOFAGASTA, MEJILLONES, TOCOPILLA, IQUIQUE y ARICA.
VALPARAISO De Valparaíso, el 29 de Octubre, para: COQUIMBO, HUASCO, CALDERA, TALTAL, ANTOFAGASTA, TOCOPILLA, IQUIQUE y ARICA.
MAGALLANES De Valparaíso, el 7 de Noviembre, para: SAN ANTONIO, TOMÉ, TALCAHUANO, CORONEL, CORRAL (VALDIVIA), PUERTO MONTT, CASTRO y PUNTA ARENAS.
Servicio regular de carga a Buenos Aires
LLANQUIHUE De Valparaíso, el 31 de Octubre, para: SAN ANTONIO, TALCAHUANO, CORONEL, CORRAL (Valdivia), BUENOS AIRES y MONTEVIDEO.
Recibirá carga para los puertos del Brasil con trasbordo en Montevideo.
LOS PASAJES DE CAMARA DE VALPARAISO A ARICA E INTERMEDIOS, GOZARAN DE UN DESCUENTO DE 25 o|o
SANTIAGO
AUGIER, BENAVIDES y Cía.
BANDERA 130
VALPARAISO
BLANCO 952-957
Teléf. Inglés 2747. Nacional 261

Compañía Sud-Americana DE VAPORES
SERVICIO DIRECTO RAPIDO A NEW YORK
en 18 días, con escalas en Antofagasta, Iquique, Callao, Payta y Cristóbal. PROXIMAS SALIDAS
"ACONCAGUA" Sábado 27 de Octubre, a la 1 P. M.
"TENO" Sábado 24 de Noviembre, a la 1 P. M.
El valor del pasaje hasta New York es de $ 250.00 dólares en primera clase; y de $ 110.00 dólares, en clase intermedia.
SERVICIO A GUAYAQUIL
con escalas en Coquimbo, Antofagasta, Gatico, Tocopilla, Iquique, Caleta Buena, Arica, Ilo, Mollendo, Chala, Pisco, Tambo de Mora, Callao, Salaverry, Pacasmayo, Eten, Pimentel, Payta y Guayaquil. PROXIMAS SALIDAS:
"AYSEN" Viernes 2 de Noviembre, a las 4 P. M.
"IMPERIAL" Viernes 16 de Noviembre, a las 4 P. M.
SERVICIO A PIMENTEL
con escalas en Coquimbo, Huasco, Caldera, Chañaral, Taltal, Antofagasta, Iquique, Pisagua, Arica, Ilo, Mollendo, Lomas, Pisco, Cerro Azul, Callao, Huacho, Supe, Huarmey, Casma, Samanco, Chimbote, Salaverry, Pacasmayo, Eten y Pimentel.
PROXIMAS SALIDAS:
"MAPOCHO" Viernes 26 de Octubre, a las 4 P. M.
"CACHAPOAL" Viernes 9 de Noviembre, a las 4 P. M.
Tarifa reducida en los pasajes de cámara, entre puertos chilenos: Antofagasta $ 125; Iquique $ 171; Arica $ 192.
WESSEL DUVAL & Cía.
Huérfanos esq. Morandé, Agentes
COMPAÑIA TRANSPORTES UNIDOS
Estado esquina Delicias, Sub-Agentes

INFORMACIONES DEL INTERIOR (DE NUESTROS CORRESPONSALES)

TARAPACA

EN HONOR DE DON RECAREDO AMENGUAL

LA SOCIEDAD DE IQUIQUE Y LAS COLONIAS EXTRANJERAS TRIBUTAN AYER UN HOMENAJE AL INTENDENTE DE TARAPACA

(De nuestro Corresponsal, por Telégrafo)

IQUIQUE.—En el Club de la Unión se efectuó hoy la gran manifestación que la sociedad de Iquique había preparado en honor del Intendente de la Provincia, don Recaredo Amengual, con ocasión de su onomástico.

A esta fiesta concurrieron los elementos más destacados de la sociedad de Iquique, representantes del alto comercio, de la industria, del Ejército, los marinos del "Zenteno" y representantes de la prensa.

La manifestación en honor del señor Amengual consistió en una recepción en el Club de la Unión, recepción que fué ofrecida por el Director de "La Provincia", don Luis Bustamante, en nombre del presidente del Club, Dr. don Arturo Cruzat. El oferente analizó la labor que había desarrollado el Intendente de Tarapacá desde su delicado cargo y declaró que ella respondía a los altos intereses de la región. Demostró cómo el señor Amengual contaba con la aquiescencia de todas las personas que allí se encontraban representadas y con la confianza absoluta del Gobierno.

Contestó el señor Amengual agradeciendo emocionado las vivas manifestaciones de adhesión que recibía.

Habló después el presidente del Casino Español, don Francisco Palacios, miembro descollante de la colonia. Dijo que la labor del señor Amengual era mirada con honda simpatía por las colonias extranjeras de Iquique, en cuyo seno se le admiraba y se le quería por el acierto con que desempeñaba su misión. Hizo también uso de la palabra don José Gutiérrez Guerra, ex-Presidente de Bolivia, quien al elogiar la labor del señor Amengual, manifestó que reconocía el especial tino, la inteligencia y el patriotismo con que el Sr. Amengual llenaba su misión.

Tuvo conceptos de profundo agradecimiento por la hospitalidad que le brindaba Chile, en donde había encontrado tan leales amigos.

La fiesta en honor del señor Amengual adquirió caracteres extra ordinarios, tanto por la calidad de los manifestantes como por el número de ellos.

El señor Amengual ha sido muy felicitado durante el día de hoy con ocasión de su onomástico.—El Corresponsal.

ANTOFAGASTA

¿SITUACION GRAVE EN TOCOPILLA Y CHUQUICAMATA?

RUMORES QUE CIRCULAN EN ANTOFAGASTA

(De nuestro Corresponsal, por Telégrafo)

ANTOFAGASTA 26. — El diario "La Reforma", informa que en las últimas horas de la tarde han corrido insistentes rumores de que habría estallado una huelga en el Mineral de Chuquicamata, para secundar el movimiento obrero de Tocopilla.

Se habría sabido también que algunas personas, al enviar consumos para ese mineral, han recibido aviso de suspender las remesas, lo que hace presumir que algo anormal ocurre en esa localidad.

Además, durante todo el día han circulado rumores de que en Tocopilla habrían ocurrido sucesos graves, pero estos rumores no han podido ser confirmados. Se agrega de que se habrían enviado nuevamente tropas desde este puerto, pero tampoco esta noticia se ha confirmado, pues las autoridades se manifiestan reservadas.

"La Reforma" dice que han circulado rumores de que el Intendente, señor Rojas Richard, ha suspendido al Gobernador de Tocopilla, reemplazándolo por el Subdelegado Civil de Mejillones, señor Fernando Murillo Le-Fort. Agrega este diario de que en Tocopilla se estaría procediendo en forma violenta contra los obreros.

TALCA

Para prevenir la epidemia de viruelas

(De nuestro corresponsal, por telégrafo)

TALCA, 26.—En una reunión habida hoy en la Intendencia se acordó proceder a la revacunación de los habitantes a objeto de prevenir el desarrollo de la viruela.

El inspector sanitario, doctor Sierralta, dió cuenta de algunos casos de tifo exantemático producidos este año y agregó que no había epidemia de viruelas, pero que se estaban presentando continuamente casos aislados.

El ferrocarril de San Clemente al Colorado

(De nuestro corresponsal, por telégrafo)

TALCA, 26.—El Domingo estuvo en esta ciudad el ingeniero mandado por la Dirección de Obras Públicas para visitar el terreno del trazado de prolongación del ferrocarril de San Clemente al Colorado.

El ingeniero se fué bien impresionado y dijo que elaboraría un presupuesto a la brevedad posible. Este ferrocarril está llamado a dar gran prosperidad a Talca, pues cruzará una zona extensa y rica en cultivos agrícolas.

Velada para costear un monumento

TALCA, 26.—Mañana en la noche se verificará en la Escuela Normal el acto literario organizado para allegar fondos para saldar el déficit de los gastos efectuados en el monumento conmemorativo a la promulgación de la Ley de Instrucción Primaria Obligatoria.

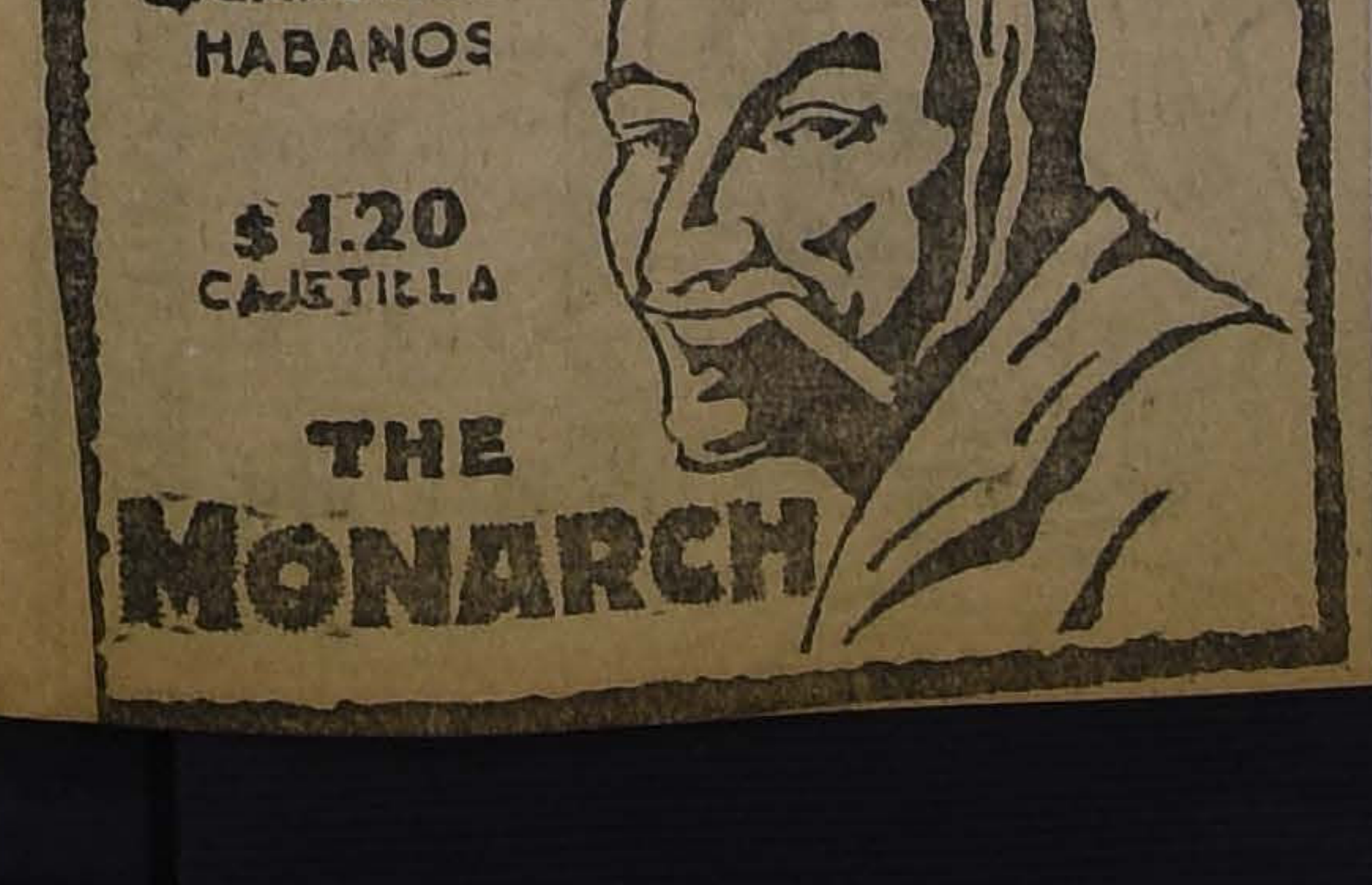
EL REY DE LOS CIGARRILLOS HABANOS
$1.20 CAJETILLA
THE MONARCH

ATACAMA

EL SERVICIO RADIOTELEFONICO DE "LA NACION"

LA NOTICIA DEL TRIUNFO DE VICENTINI SE OYE EN COPIAPO

(De nuestro Corresponsal, por Telégrafo)

COPIAPO, 26.—La estación radiotelefónica que tiene instalada el conocido industrial señor Escauriaza ha estado recibiendo regularmente interesantes noticias de Santiago. La audición es muy clara y atrae cada noche un buen número de personas que quieren imponerse de las últimas novedades de la capital.

Así, esta noche, se oyó la noticia de la victoria de Vicentini un cuarto de hora antes de que la diera el telégrafo, en los siguientes términos:

"El servicio informativo del exterior de "La Nación" anuncia que el campeón suramericano Luis Vicentini venció a su contendor por knock-out al tercer round".

Este novísimo sistema de información es estimado aquí como un gran adelanto para Copiapó.

Gota Reumatismo, Ciática, se curan con aplicaciones de ungüento
Iodex Salicilado
Para exzemas, almorranas, artritis, torceduras, etc.
IODEX PURO
Agente Depositario:
VICTOR CORRY (Suc. de M. Arditi y Co.)
MONJITAS 730, CASILLA 78-D
SANTIAGO

VALDIVIA

NUEVO FRAUDE EN LOS FERROCARRILES

ESTE CORRESPONDERIA A LA CUARTA ZONA

(De nuestro Corresponsal, por Telégrafo)

VALDIVIA, 26.—Tema de los más variados comentarios entre los diversos círculos de esta ciudad, han sido las publicaciones hechas por algunos diarios de la mañana de hoy.

Según dichas informaciones, se habría descubierto un fraude en la IV Zona de los Ferrocarriles. Este fraude afectaría muy especialmente al pesador Miguel Sánchez, quien ha sido suspendido mientras duren las investigaciones que hace el inspector, don Teófilo Cid, quien instruye el sumario correspondiente.

Por las informaciones que se comavera, señorita Nora Keim, ha depresa habría dejado de percibir durante este último tiempo, gruesas sumas de dinero por la falta de control en el peso.

LLANQUIHUE

Las Fiestas de la Primavera en Osorno

OSORNO.—La Reina de la Primavera, señorita Nora Keim, ha designado en definitiva las siguientes damas de honor para su corte: señoritas Ana Alvarado L., Olga Rosselot, Melita Mohr, María Augusta Hott, Elena Moyano, Berta Aubel, Milla Bertin, Inés Moyano, Irma Moller y Elena Martínez.

La señorita Alba Monje, que figuraba en la lista que dimos ayer no ha podido aceptar su designación a causa de un duelo reciente y la señorita Lydia Mohr por motivos de salud.

PIDA Presupuestos
sin compromiso para cualquier reparación o compostura de cajas de fondos.
Especialidad en el ramo,
Cento & Co.
82 BANDERA 82
Frente a la Bolsa de Comercio

EJERCITO Y ARMADA

EL RAID AEREO MILITAR

Con todo éxito se ha dado término ayer al raid aéreo militar iniciado el Domingo último, quedando evidenciados la excelente preparación y conocimientos de los expertos pilotos militares que participaron en esta importante prueba.

Como informamos en nuestra edición anterior, la bandada de caza de la escuadrilla mixta de aviación, que en su regreso a la capital, desde Chillán, se había quedado en El Culenar, regresó a medio día de ayer al Aeródromo del Bosque en perfectas condiciones y sin haber sufrido el más insignificante contratiempo.

Los pilotos que participaron en esta prueba, el capitán Castro, jefe de la bandada y los pilotos Souza y Montecinos, fueron muy felicitados por la Superioridad de los Servicios de Aviación.

5.a Brigada de Infantería

Jefe de esta brigada fué designado el coronel Alberto Gutiérrez Gándara.

Departamento General de Guerra

El teniente coronel Florentino de la Guarda P. ha pasado a este Departamento a prestar sus servicios.

Estado Mayor General

El coronel Pedro J. Muñoz Feliú fué designado jefe de sección del Estado Mayor General.

REGIMIENTO LLANQUIHUE. — Se dieron los fondos necesarios para proceder a la reparación del cuartel que ocupa el regimiento Llanquihue.

REVISTA DE COMISARIOS — Fué rehabilitado el capitán Segundo Oyarzún para los efectos de la revista de comisarios.

Servicio de aviación

El Ministro de la Guerra ha facultado a la Dirección de Aeronáutica Militar para que comisione al capitán Gabriel Valenzuela, a fin de que se traslade por el Ferrocarril Longitudinal, en reconocimiento y arreglo de cancha, hasta Tacna.

Asimismo se autoriza a la indicada Dirección para que comisione a los pilotos militares que sean necesarios para que procedan al establecimiento de las comunicaciones aéreas con la provincia de Coquimbo.

Brigada de Caballería

Comandante interino de la Brigada de Caballería de Santiago fué nombrado el teniente coronel Carlos Oyarzún O.

Dirección del Material de Guerra

Jefe de la Comisión de Ensayos y Revisión del Material de la Dirección del Material de Guerra, fué nombrado el coronel Basilio Maturana Cortínez.

El teniente Luciano Julio Garín fué designado Inspector de Depósitos de Armamentos de la misma Dirección.

BUEYES
150 BUEYES MESTIZOS, GARANTIDOS DE TRABAJO.
VENDEN:
FRANCISCO DE LA MAZA. — GONZALO CAMPO.
Galería Alessandri 15. — Casilla 1145

DEFUNCION

Ha fallecido nuestro querido deudo, don

Rafael A. de la Puente G.

Sus restos serán sepultados hoy en el Cementerio General, a las 3 P. M., partiendo el cortejo de su casa habitación, calle Maipú 750.

LA FAMILIA.

Steinmetz, el brujo de la electricidad, ha muerto

SCHENECTADY (NUEVA YORK), 26.—El célebre ingeniero electricista Charles Proteus Steinmetz, ha fallecido.

Su muerte se debió a un repentino e inesperado ataque al corazón, si bien desde hace quince días se encontraba algo enfermo después de haber realizado una jira de seis semanas dictando conferencias.

Se le conocía como el fabricantes de rayos artificiales y desempeñaba las funciones de ingeniero consultor de la "General Electric Company".

Había nacido en Breslau en 1865.—(U. P.)

STEINMETZ Y MARCONI EN LAPUERTA DE LA PLANTA DE "GENERAL ELETRIC COMPANY"

La opinión francesa respecto de las reparaciones

Está dispuesta al nombramiento de una comisión de expertos por la Comisión de Reparaciones. — Una refutación de los cargos británicos.

(Correspondencia cablegráfica de John O'Brien, especial para "La Nación")

PARIS, 26.—Francia ha aceptado la proposición de que se reuna una conferencia internacional de expertos para estudiar la capacidad pagadora de Alemania, con la condición de que esos expertos sean designados por la Comisión de Reparaciones.

M. Poincaré ha dado, en ese sentido, instrucciones al Embajador de Francia en Londres, y según se anuncia semi-oficialmente, el punto de vista del Gobierno del Elíseo es el siguiente:

M. Poincaré lamenta la acusación británica de que Francia se opone a la reunión de expertos ya que, por el contrario, Francia jamás se ha negado a que la Comisión de Reparaciones designe un Comité Internacional, en que figuren los americanos y siempre ha insistido en que sean respetadas las estipulaciones del Tratado de Versalles.

El premier francés, satisfechísimo de la respuesta de los Estados Unidos a Inglaterra, consiente oficialmente en que la Comisión de Reparaciones designe "una entidad consultora" en el caso de que la otra insinuación sea inaceptable.

La insistencia de Francia sobre la importancia de la Comisión de Reparaciones es únicamente una medida de precaución, pues lo que desea es una solución que permita a Alemania recuperar su prosperidad y a Gran Bretaña ser pagada sin resentirse de la competencia alemana.

Respecto de la separación hecha por Mr. Hughes del problema de las deudas interaliadas del de las reparaciones, "Le Matin", en su edición del Sábado, dice: "Esta conferencia solamente será útil si soluciona simultáneamente los problemas de las reparaciones y de las deudas interaliadas. Francia protesta incesantemente de que se reclame la cancelación de esas deudas mientras que Alemania no pague."—O'BRIEN (U. P.)

GRAN BRETAÑA

Sesión de la Conferencia Imperial

LONDRES 26. — Volvió a reunirse la Conferencia Imperial Británica y discutió la cuestión relacionada con el circulante monetario en el Imperio y la importación de ganado en pie.—(U. P.)

Mr. BONAR LAW GRAVEMENTE ENFERMO

LONDRES 26. — Mr. Bonar Law se encuentra en cama, gravemente enfermo. — (U. P.)

HOLANDA

CRISIS MINISTERIAL

LA HAYA 26. — El Parlamento rechazó la moción presentada por el Gobierno para aumentar la flota de protección de las Indias Orientales, estimando que era innecesario dicho aumento, toda vez que el plan británico se refiere únicamente a Singapore.

El rechazo de la moción provocó la crisis ministerial, debido a que el Premier Having anunció que renunciaría si el proyecto era rechazado.

Los opositores al proyecto alegan que los planes imperialistas los han ideado los ingleses, dentro de su política anti - japonesa. — (U. P.)

EGIPTO

¿Habrá sido descubierta una nueva tumba de Faraón?

EL CAIRO, 26.—Las inacostumbradas actividades de los revendedores nativos de la provincia de Minich han despertado las sospechas de las autoridades, que han ordenado una investigación por cuanto creen que esos individuos pueden haber descubierto la tumba de un Faraón.

Varios han sido arrestados. — (U. P.)

GRECIA

Los rebeldes se encuentran completamente derrotados

LONDRES, 26.—El corresponsal de "The Central News Agency" en Atenas, anuncia que con la ocupación de la región del canal de Corinto, los rebeldes quedaron aislados de la base de sus abastecimientos y han sido completamente dispersados tan pronto como ha sido tomado el último de los fuertes del canal.—(U. P.)

Automóviles
"BUICK 1924"

A los señores automovilistas e intesados en estos espléndidos autos les participamos que HASTA HOY A LAS 12 M., exhibiremos en nuestro Depto. de Automóviles uno de los últimos modelos 1924, que hemos recibido.

Morrison & Co.

¿SE SOLUCIONARA EL PROBLEMA DE LAS REPARACIONES?

Francia acepta condicionalmente las insinuaciones del Gobierno de los Estados Unidos

FRANCIA ACEPTARIA UNA CONFERENCIA DE PERITOS

PARIS, 26.— Se anuncia en forma semi-oficial, que Francia únicamente aceptará una conferencia de peritos designados por la Comisión de Reparaciones, lo que podría significar posibilidades para un reajustamiento de las deudas de Alemania si los encargados de las reparaciones así lo deciden.

Se asegura que el premier Poincaré estaría muy complacido si los Estados Uniods accedieran a colaborar dentro del tratado de Versalles.—(U. P.)

Nota de Alemania a Bélgica

BRUSELAS, 26.—Herr Teer, Encargado de Negocios de Alemania, entregó a M. Jaspar una nota, en la que se hacen algunas críticas al plan belga, si bien lo acepta en casi todas sus estipulaciones, y pide que la comisión de expertos determine la capacidad de pago de Alemania.—(U. P.)

Una interpretación de la conducta francesa

LONDRES, 26.—En conformidad a las informaciones procedentes de París, respecto de que Francia ha consentido en la designación de una Comisión de expertos, subordinada a la de reparaciones para la determinación del monto de las reparaciones, Gran Bretaña ha recibido la noticia como una aparente admisión de que es necesario determinar la capacidad de pago de Alemania, lo cual, M. Poincaré había rechazado categóricamente hasta ahora.

Sin embargo aún existen dudas a este respecto y se predice que esta determinación de designar a los referidos expertos, fracasará.

Se admite que si la información es cierta, ella significa que Francia, al último, ha aceptado parcialmente la alternativa insinuada en la nota estadounidense; pero hay base para recibirla con pesimismo, pues en el hecho no ha aceptado la Conferencia amplia, que se tiene como la única solución.—(U. P.)

Mr. Lloyd George opina sobre la actitud francesa

WASHINGTON 26. — Mr. Lloyd George, después de estudiar los despachos que se refieren a la aceptación condicional, por Francia, de la proposición de Mr. Baldwin, declaró que los Estados Unidos y Gran Bretaña habrán de hacer todos los esfuerzos posibles para acomodar el punto de vista francés al plan de Mr. Hughes, siempre que Francia no trate de hacer surgir dificultades de carácter técnico para hacerlo fracasar.—(U. P.)

"La situación creada en el problema de las reparaciones es marcadamente más prometedora", ha declarado el ex - Premier británico, quien cree que si Francia ha aceptado en principio la proposición americana, podrán elaborarse los detalles del plan en forma que permita su aplicación sin entrar en conflictos con el Tratado de Versalles.

"Este es asunto de financieros y no de políticos, — ha agregado; — la comisión debe considerar no solamente la capacidad pagadora de Alemania, sino también la que tiene fuera de sus fronteras y que, hasta ahora, no ha sido tomada en consideración, y que es enteramente diferente de la que tiene dentro de sus límites".

A su juicio, las recomendaciones de esa comisión de expertos no serán desoídas por la Comisión de Reparaciones, pues "esa opinión pesaría tanto ante el mundo civilizado que no podría ser desechada".

Anteriormetne había manifestado que "ésta es una gran oportunidad y tal vez la única, que se presenta para solucionar las reparaciones, y es por eso que digo que nadie debe pararse en tecnicismo y que todo lo que pueda hacerse para que Francia la acepte, debe ser hecho. No se debería permitir a nadie interponerse en el camino de la solución que tanto nosotros como el mundo deseamos. Creo posible realizar el plan encuadrándonos en el Tratado de Versalles". — (U. P.)

La actitud del Gobierno belga

LONDRES 26. — Comunican de Bruselas que el Gobierno belga estudia la proposición anglo-americana en favor de una Conferencia para solucionar el problema de las reparaciones y se cree que es partidario de que la Comisión de Reparaciones designe a un comité consultivo de expertos para solucionar la cuestión.—(U. P.)

Los Estados Unidos esperan una invitación

WASHINGTON 26.—Los funcionarios manifiestan que el Gobierno de los Estados Unidos espera que si las potencias consideran aceptable la nota de Mr. Hughes, uno de los países aliados invitarán a los Estados Unidos a concurrir a una Conferencia General sobre reparaciones para la cual, a juicio del Departamento de Estado, se han iniciado gestiones desde hace algún tiempo.—(U. P.)

El Gobierno alemán no hará gestión alguna en presencia de la iniciativa de Lord Curzon

BERLIN 26. — El Gobierno ha declarado que por el momento no hará gestión alguna a propósito de los esfuerzos anglo-norteamericanos, para celebrar una Conferencia Económica sobre las Reparaciones. — (U. P.)

El continente europeo es un club de suicidas

ROMA, 26.—El diario "La Epoca" comentando la conferencia sobre reparaciones dice que M. Poincaré no podrá rehusar adherirse, ya que la conferencia significaría la reanudación de la colaboración norteamericana a la política de Europa y las resoluciones proyectadas en dicha conferencia no implicarían un compromiso y tampoco significará que Norteamérica desee investigar si quedó algún sentido común en el Club de los Suicidas, cual es el Continente europeo.

La prensa de Londres y la iniciativa británica

LONDRES 26. — La atención de toda la Europa se ha concentrado en la reacción experimentada por Francia ante las negociaciones anglo-americanas respecto a la proyectada conferencia.

La mayoría de la prensa británica está de acuerdo de que este esfuerzo hecho a hora undécima para llegar a una solución, es de importancia vital para salvar a la Europa.

"The Daily Chronicle" lamenta que la acción iniciada ahora haya sido postergada tanto tiempo.

"The Daily Mail", sin embargo, hace notar que los Estados Unidos han respondido a los propósitos británicos en forma "cautelosa, vaga y fría". Niega asimismo que Francia esté al borde del desastre y agrega, que Italia se encuentra en una próspera situación. Respecto al colapso alemán, considera que él no significa el de la Europa.

"The Daily News", dice:

"Confiamos en que Francia aceptará la invitación a la Conferencia.—(U. P.)

LOS ESTADOS UNIDOS CONSIDERAN SATISFACTORIA LA NOTA FRANCESA

WASHINGTON 26.—De fuente altamente autorizada se anuncia que los Estados Unidos consideran satisfactoria la respuesta francesa que, según aviso recibido oficialmente en el Ministerio de Relaciones Exteriores, ha sido comunicada a Gran Bretaña.

Francia, en su nóta, manifestaría que está dispuesta a una conferencia de expertos, nombrados por la Comisión de Reparaciones, con el objeto de examinar la capacidad pagadora de Alemania y que vería con sumo agrado la participación, en dicha comisión, de un experto americano.

Se cree que Mr. Hughes no se ha impuesto aún del texto de la respuesta francesa, pero que las informaciones oficiales recibidas al respecto, son lo suficientemente detalladas para permitirle formarse una opinión satisfactoria y originar la atmósfera de optimismo que impera en los círculos oficiales.—(U. P.)

El "Morning Post" ataca la iniciativa de Lord Curzon

LONDRES, 26. — "The Morning Post", manifiesta que la invitación de lord Curzon a los Estados Unidos para que cooperara en la cuestión de las reperaciones, recibió una respuesta que debía considerarse inévitable y que evidencia que la agudeza de lord Curzon va en disminución, y agrega "The Morning Post":

"Si lord Curzon hubiera podido decir a Mr. Hughes "Nosotros al fin hemos llegado a ponernos de acuerdo sobre una base positiva con Francia y por consiguienta estimamos que es vuestro deber uniros a nosotros para discutir la cuestión de las reparaciones y las deudas inter-aliadas", entonces podría haber solicitado la atención a esos acuerdos, no es posible esperar que los norteamericanos, que recuerdan lo sucedido en Génova puedan participar en otra Conferencia, cuyo fracaso está asegurado por las mismas razones que motivaron el de Génova.—(U. P.)

Alemania en vísperas de una grave crisis ministerial

El leader socialista Mueller predice que en breve se implantará un Gobierno reaccionario. — Los extranjeros verían con alarma su ascensión al poder.

(Correspondencia cablegráfica de Carl D. Groat, especial para "La Nación")

BERLIN, 26.—Se está desarrollando una gravísima crisis ministerial con la posibilidad de que los socialistas se retiren del Gobierno antes de una semana.

Mientras tanto, los comunistas de Sajonia inundan las ciudades de carteles en que declaran que el ejército debe sublevarse y unirse a los proletarios; si esto no sucede, el pueblo debe atacarlo.

El Gabinete de von Kahr se ha encarado nuevamente con el Gobierno de Berlín y ha declarado que se niega a negociación alguna con el actual Gabinete; esto es muy significativo si se toma en cuenta las predicciones de Herr Stresemann, de que el conflicto con Baviera se solucionaría.

Herman Mueller, leader de los socialistas que, por su parte, preparan ya su retirada del Gabinete, ha manifestado al corresponsal que en breve será implantado en Alemania un Gobierno reaccionario.

"Esto es—agregó—todo lo que veo por ahora; pero difícilmente puedo creer que los partidos de la derecha puedan hacer mejor Gobierno que cualquiera de los regímenes que han imperado después de la guerra, tanto más cuanto que ahora surgirían complicaciones internacionales".

Sin entrar en mayores detalles, manifestó que los extranjeros verían con recelo y alarma el regreso de las condiciones pan-germanistas que dominaban, antes de la guerra, en la Europa Central.

En el caso de que la convocación del Reichstag sea postergada hasta después de la próxima semana, los socialistas tienen la intención de convocar a los representantes del partido ante el Reichstag, en Berlín, a principios de la próxima para formular diversas peticiones al Gobierno, solicitando especialmente, como lo han hecho hasta ahora, y con referencia a la cuestión bávara, que se adopten medidas más estrictas contra von Kahr.

Los socialistas declaran que si Herr Stresemann intenta llegar a un compromiso con von Kahr, ellos se irán del Gobierno; pero, según lo ha manifestado Herr Mueller, ese retiro eventual no depende solamente de una cuestión.—GROAT (U. P.)

Declaraciones de Wieldfeldt

NUEVA YORK 26.—El Embajador alemán Wiedfeldt llegó a ésta después de pasar un mes en Alemania y ha manifestado a su llegada hondo pesimismo pues, a su juicio, Alemania no puede pagar las reparaciones y el sólo medio que le queda ahora para pagar su deuda es hacer entregas de carbón, una vez que se haya solucionado la cuestión del Ruhr.

Trae consigo la aprobación del Gobierno alemán al texto del tratado comercial germano-americano y predice que el movimiento separatista fracasará.

Agrega que no discute la posibilidad de un empréstito americano si bien en Alemania se predice que éste no será considerado mientras subsista la cuestión de las reparaciones y termina exponiendo que aun cuando hay perspectivas de una buena cosecha, en vista de lo tardía que es esta última, Alemania necesita importar alimentos suficientes para abastecer el país durante el mes.—(U. P.)

Gran Bretaña y la respuesta francesa

LONDRES 26.—Los británicos estiman que la comisión propuesta por los franceses para estudiar la capacidad de Alemania no es sino una repetición del antiguo Comité de Banqueros, sin la participación de los neutrales ni de Alemania y consideran que difícilmente pueda representar la "entidad imparcial" insinuada por los Estados Unidos.—

ALEMANIA SE ENCUENTRA EN VISPERAS DE UNA GRAVE CRISIS POLITICA

LA REPUBLICA HA SIDO PROCLAMADA EN CASI TODA LA ZONA DEL RHIN

LONDRES, 26. — "The Central News Agency" ha recibido informaciones de Bruselas en las que se anuncia que la República ha sido proclamada en todas las ciudades del Rhin, a excepción de Colonia, Dusseldorf y Neuss.

Los comunistas de Aquisgrán se preparan para atacar a los separatistas.—(U. P.)

Decker cree que la República del Rhin podrá pedir su reconocimiento

PARIS 26. — El corresponsal de "Le Petit Journal" en Aquisgrán, entrevistó al leader separatista Decker, quien le anunció que los separatistas proyectaban extender la República cincuenta kilómetros al Oriente del Rhin y pretendían asimismo establecer una cooperación económica, vigorosa y fuerte con Francia, agregando que la rica región del Rhin estaba pronta para iniciar el pago de las reparaciones en un año más.

El leader Decker cree que la República quedará establecida en los territorios ocupados dentro de la semana, y en las regiones no ocupadas en un mes más. En seguida solicitará el reconocimiento de los aliados.

Los comunistas de Berlín tratan de provocar una huelga general

BERLIN, 26.—Apesar de la orden dada al ejército de suprimir sin consideración alguna, toda huelga general, los comunistas de Berlín siguen procurando hacer estallar una huelga que comenzaría en la imprenta del Gobierno. Los comunistas han pedido a los obreros de las fábricas que emitan su voto sobre si se provócará o nó una huelga general y han lanzado una proclama que dice:

"Es menester responder a la prohibición de huelgas por medio de la fuerza armada en las industrias vitales como la impresión de billetes, con una sola voz: huelga".—(U. P.)

LA SITUACION POLITICA ES CADA VEZ MAS NEGRA

BERLIN, 26.—La situación política es cada vez más lóbrega. Herr Stresemann, en sus discursos, intentó en forma manifiesta, hacer responsable a Francia de los males de Alemania, lo que sería el preludio de la ruptura entre ambos países, si Francia obliga a la Comisión de Reparaciones a rechazar la nota alemana.

Las discusiones anglo-americanas sobre una posible conferencia económica han despertado muy débiles esperanzas, pues Alemania, desde hace mucho tiempo, está convencida de que no debe esperar cosa alguna.

Se acerca una importante crisis ministerial, y en general, se estima que los días del régimen de Herr Stresemann están contados y que después, nadie sabe lo que ocurrirá.—GROAT (U. P.)

El posible regreso del ex-Kronprinz

BERLIN 26. —El ayudante del Kronprinz, mayor von Mildner, regresará esta tarde a Wieringen después de conversar con el Gobierno respecto del regreso del Príncipe a Alemania. Se sabe que aún no se ha adoptado decisión definitiva alguna.

Unos pocos monarquistas que se han impuesto de esta cuestión han demostrado gran entusiasmo.—(U. P.)

El complot de Kuestrin

COTTBUS 26.—El Procurador de la Corte Marcial del Estado ha propuesto las siguientes penas para los culpables del ataque a la fortaleza de Kuestrin. Presidio perpetuo para el mayor Buchrucker; doce años de presidio para el segundo jefe del complot, mayor Herzer y de tres a cinco años para los otros inculpados.

Respecto del complot de Kuestrin, el Procurador declara que el golpe fué muy bien organizado y que todos los que tomaron parte en él, son culpables del delito de alta traición. Para los cómplices propone solamente el llamado arresto de fortaleza, donde todos pueden vivir sin estar encerrados.

En los tiempos del Kaiser, estos oficiales habrían sido fusilados.

Se estima en general que si los oficiales son arrestados en una fortaleza, ellos se escaparán, como lo hizo Ehrhardt o serán puestos en libertad por el advenimiento del régimen reaccionario.—(U. P.)

El ex-Premier bávaro Hoffman acusado de alta traición

BERLIN 26.—Informan de Munich que el ex-Premier bávaro, Hoffmann, implicado en el movimiento para la proclamación de la autonomía del Palatinado, ha sido, conjuntamente con sus colegas, acusado del delito de alta traición.—(U. P.)

Huelga de compradores por falta de circulante

BERLIN 26.—Los dueños de almacenes de abastecimientos informan que los compradores se han declarado en huelga por la falta de circulante. La mantequilla por primera vez ha llegado a ser un producto que no se vende en los mercados.—(U. P.)

Gestiones de los industriales del Rhur

BERLIN 26. — Hugo Stinnes y otros grandes industriales del Ruhr han reanudado sus gestiones con los franceses. Si éstas tienen éxito, podría evitarse la clausura de las fábricas y minas.—(U. P.)

Desordenes en Dusseldorf

PARIS, 26.—Comunican de Dusseldorf que ha habido serios motines; cuatro mil desocupados, en la tarde de hoy, hicieron disparos y lanzaron pedradas en las calles. —

Actitud de las uniones obreras

BERLIN 26. — Las uniones laboristas han formado una especie de organización de combate con el objeto de luchar contra el estado de sitio, y los esfuerzos de los capitalistas para abolir la jornada de ocho horas, y obligar también al Gobierno a proporcionar carne, gordura y pan baratos, y trabajo para los desocupados.

El ejército de Sajonia arrestó a varios comisarios del Gobierno, y se asegura que uno de ellos reveló los proyectos del Gobierno. Se anticipa que los miembros del Gabinete sajón o de la Dieta serán arrestados próximamente.—(U. P.)

Se reprimirá enérgicamente toda tentativa de huelga general en Sajonia

BERLIN, 26. — Se informa que el comandante de armas de Sajonia ordenó suprimir sin consideración de ninguna especie toda huelga general y manifestó a la población que en ese caso el ejército no aceptaría negociaciones de ninguna especie.

Declaró asimismo, que una huelga de los impresores de papel moneda paralizaría las actividades de toda la Nación, especialmente si se agrega a ella la detención de otras industrias vitales.—(U. P.)

La situación en la zona belga del Rhin

BRUSELAS 26.—Comunican de la zona del Rhin ocupada por los belgas que, en general, reina la calma en la región.

De Neuss informan que fracasó una tentativa separatista y de Montjoie que los separatistas han vuelto a asumir el poder después de desarmar a la policía.—(U. P.)

POINCARE HABRIA ORDENADO EL RECONOCIMIENTO DE LOS SEPARATISTAS

BERLIN 26.—Comunican de Coblenza que M. Poincaré habría ordenado al Alto Comisario francés, M. Tirard, reconocer a los separatistas.—(U. P.)

Actitud de los separatistas en Coblenza

BRUSELAS 26.—Comunican de Coblenza que los separatistas, exaltadísimos, se apoderaron de los edificios públicos y lanzaron proclamas manifestando que el Alto Comisario francés había accedido a reconocerlos temporalmente.—(U. P.)

La huelga general en Frankfort

BERLIN 26. — Comunican de Frankfort que la orden de huelga general ha sido acatada solamente en parte.

Hay cierto malestar en la ciudad, donde la juventud ha asaltado la Bolsa, obligando su clausura temporal.—(U. P.)

La demanda de billetes en el Reichsbank

BERLIN 26.—El tráfico ha sido paralizado en las calles que rodean el Reichsbank, pues hay reunida en esos lugares una compacta multitud que espera ser aprovisionada de billetes.

La corrida al Banco se inició ayer y fué tal la situación que fué preciso llamar refuerzos de policía para controlar y mantener el orden.

Desde la media noche, camiones, automóviles y bicicletas rodean el edificio del Reichsbank, para conseguir billetes.

En el interior del Banco, centenares de mensajeros de otros Bancos se han estacionado durante todo el día a la espera de billetes, pero el Reichsbank solamente puede hacer frente a la décima parte de los pedidos.—(U. P.)

Desmanes de los desocupados en Dusseldorf

DUSSELDORF 26.—Como resultado del lock-out, cuatro mil desocupados rompieron las vidrieras de los almacenes en la Rathenau Strasse.

La policía azul llegó demasiado tarde para evitar esos desmanes.—(U. P.)

Los combates en Hamburgo

LONDRES 26.—El corresponsal de "The Central News Agency" en Berlín comunica que la lucha continúa en Hamburgo.

En las primeras horas de la mañana fueron desembarcadas fuerzas de marinería que tuvieron un encuentro con los comunistas de los cuales quedaron tres muertos y dieciséis heridos.—(U. P.)

La cuestión del pan resuelta momentáneamente

BERLIN 26. — La cuestión del pan ha sido solucionada momentáneamente mediante la concesión a los molineros de seis mil toneladas de grano provenientes de las reservas del Gobierno. Los molineros mientras tanto hacen uso de la [illegible] de sus stocks.—(U. P.)

GREZ & MAC IVER
TIENEN EL HONOR DE INVITAR A LOS DUEÑOS DE LOS AUTOMOVILES
"CADILLAC"
"OAKLAND"
"CHEVROLET"
Y DEMAS AUTOMOVILISTAS
a la exhibición, en la Sala Imperio, calle Estado, para el Sábado 27 del presente, a las 3 P. M., de una película de la fabricación del automóvil "CADILLAC".

Se pasará, además, una interesante vista de actualidades.

A quienes no hubiéremos enviado invitación especial, pueden solicitar su entrada a

GREZ & MC IVER
MONJITAS 841
D-27

KISS-ME
LO MEJOR
: QUE SE :
FUMA A
40 cts.
7-Nov.

D E L   E X T E R I O R

DE NUESTROS CORRESPONSALES ESPECIALES, VIAS EASTERN Y HALL AMERICA CABLES INC., Y DE "THE UNITED PRESS"
LOS ORIGINALES DE TODOS LOS CABLEGRAMAS QUE SE INSERTAN EN ESTA SECCION ESTAN A DISPOSICION DEL PUBLICO EN ETA IMPRENTA

FRANCIA

M. Poincaré habría presentado su renuncia el 14

PARIS, 26.—"Le Quotidien" asegura que el 15 de Octubre el premier Poincare ofreció secretamente la renuncia de su cargo, debido a que algunas referencias hechas en el discurso del Presidente Millerand, pronunciado el 14 del presente, fueron interpretadas como un cargo a la política interna del Gobierno. El Presidente Millerand no aceptó la renuncia de M. Poincaré. —(U. P.)

Voronoff continúa sus experimentos

PARIS 26.—En la mañana de hoy el doctor Voronoff ingertó glándulas de caballo joven a un veterano de las pistas hípicas, cuya carrera se consideraba ya terminada.

Se cree que ese caballo podrá en breve volver a presentarse con éxito en las pistas.—(U. P.)

REUNION DEL CONSEJO SUPREMO DE DEFENSA NACIONAL

PARIS, 26.—El Consejo Supremo de Defensa Nacional se reunió en el palacio del Elíseo.

Se anuncia que esa reunión había sido convocada hace una semana.—(U. P.)

PARIS 26. — **El Congreso de la Prensa Latina.** — La Oficina de la Prensa Latina terminó los detalles para el Congreso, que se realizará en Lisboa el mes de Diciembre próximo.

Se aceptó la petición del Presidente Alvear, de que el Congreso de 1924 se realice en Buenos Aires.

Durante las sesiones del Congreso de Lisboa aparecerá el primer número del órgano oficial de la oficina llamado, "La Vie Latine", y que será publicado en francés. Este número contendrá correspondencias de todos los países latinos. — (U. P.)

ESPAÑA

Conferencia de Benavente

ZARAGOZA 26. — En el discurso pronunciado por don Jacinto Benavente al recibir la medalla ofrendada por la ciudad, hizo las siguientes declaraciones:

"Al recorrer los lugares de la América, teatro de las gloriosas conquistas de Colón, he sentido indignación. Creo que Dios concibió a España para una gran obra de conquista, porque el cerrarse la circunferencia del Mundo, fué como un anillo de boda, signo de la unión entre España y América, pese a los separatistas taimados y anti-patriotas.

En la conferencia que leyó en el Ateneo sobre la influencia de los escritores en la vida moderna, dijo BeBnavente que los escritories no cumplieron con su deber durante y después de la guerra, pués se dividieron en grupos y no trabajaron por el país. Declaró así mismo que los literatos post guerra crearon la literatura pornográfica que precisa un censor. Considera que también han perjudicado al lenguaje castizo y regionalista. Finalmente dijo que los escritores tenían el deber de poner el talento a beneficio de la humanidad".— (U. P.)

MADRID 26. — **El viaje del Cardenal Benlloch.** — El diario "La Epoca", refiriéndose al viaje del Cardenal Benlloch a la América Latina, dice que el Cardenal ha recibido homenajes, que merece por sus altos títulos personales y la elevada representación religiosa que tiene.

El acto del Senado chileno, honrando a la madre patria es una prueba de la alta cultura americana y tiene una alta significación política para quienes tenemos fe en los destinos de la histórica raza. — (U. P.)

ITALIA

Se restringe la venta de bebidas alcohólicas

ROMA 26.—Ha sido publicado en la Gaceta el decreto que restringe la venta de bebidas alcohólicas y cuyas disposiciones han entrado hoy en vigencia.—(U. P.)

TURIN, 26.—**El Premier Mussolini**, antes de dirigirse a Milán, visitó a los heridos en el festival militar de ayer por la explosión de las granadas de mano; se impuso del estado de ambos, les abrazó y les dió a cada uno una tarjeta autógrafa formulando deseos para su mejoría. —(U. P.)

Se prepara una entrevista entre Mussolini y Passitch

ROMA 26.—Informan de Belgrado que circulan rumores en dicha ciudad sobre una reunión que se realizaría en Venecia, la próxima semana, de Mussolini y Passitch.

Se agrega que el comandante de las tropas italianas en la Macedonia general Barbiere, conferenció con Passitch y Nincitch y el Encargado de Negocios italiano, con el objeto de preparar la entrevista de los estadistas italiano y yugoeslavo.—(U. P.)

FERRARA, 26.—**Descubrimientos arqueológicos.**—En el valle de Trebbia, con motivo de unas remociones de tierra, se ha descubierto una Necrópolis. Hasta el momento se han encontrado ciento veinte tumbas, muchas conteniendo vasos griegos y etrucos.

Una tumba guardaba el cuerpo de una mujer con una corona de oro en la cabeza.

Los expertos dicen que a pesar de encontrarse en estas tumbas objetos gálicos, etrucos y romanos, la Necrópolis ha pertenecido a la ciudad fipina, cuya exacta ubicación ha sido un misterio hasta ahora.— (U. P.)

Luis Vicentini debuta triunfalmente en los rings norteamericanos

VENCE POR K. O. AL TERCER ROUND, AL IRLANDES BENNY KEELEY

EL EXIGENTE PUBLICO DE MADISON SQUARE GARDEN, QUE ACOGIO FRIAMENTE A VICENTINI, LO DESPIDE CON UNA COLOSAL OVACION

El campeón suramericano de pesos ligeros, nuestro compatriota Luis Vcientini, ha aparecido anoche por primera vez en el ring en que los boxeadores norte-americanos reciben su consagración definitiva: el de Madison Square Garden.

Los antecedentes de su actuación en nuestro continente y la prueba privada a que lo sometiera el rey de los empresarios yanquis, Tex Rickard, lo hicieron merecedor de este escenario al que generalmente no tienen acceso sino los pugilistas más destacados.

Este encuentro ofrecía para los círculos boxeriles un interés especial. En él debían despejarse de una vez dos incógnitas. El contendor de nuestro campeón, Benny Keeley, se hallaba en análogas condiciones que él en el desarrollo de su carrera pugilística. Llegado un año atrás de Irlanda, había sostenido en los rings de Nueva York sucesivos encuentros victoriosos. Y para ambos rivales la jornada de anoche era decisiva. Debía en ella definirse cuál de los dos se abriría el camino hacia la primera fila de los boxeadores de su categoría.

Correspondió al más científico de los hombres de ring que ha producido el box chileno demostrar ante el público exigente de Madison Square Garden la valentía y la destreza del mejor exponente de nuestra juventud boxeril, y ganar el derecho a medirse con los pugilistas de más cartel.

Fué un triunfo definitivo, en que desde el principio hasta el fin Vicentini hizo sentir la superioridad de su escuela, su vigor y su inteligencia combativa.

Debemos reconocer que con este triunfo el bravo muchacho corresponde a la confianza con que sus admiradores le vieron partir en busca de competidores norte-americanos, y que en él recoge el fruto de su constancia, sobriedad y entusiasmo deportivo. Y la satisfacción que saborea en estos momentos es compartida por todos los chilenos.

LA NUMEROSA CONCURRENCIA QUE SE DIO CITA ANOCHE FRENTE A NUESTRA IMPRENTA PARA OIR LA DESCRIPCION DEL MATCH.

La ansiedad del público en Santiago

En nuestra capital, como en las provincias, se advertía un vivo interés del público por este encuentro, en que se jugaba una carta decisiva para el box nacional. Este interés se hizo especialmente notable en las primeras horas de anoche. La espera de noticias congregó en nuestra imprenta y sus alrededores un numeroso grupo que a medida que transcurría el tiempo se acrecentaba hasta obstruir casi por completo la calle frente a nuestra imprenta.

Debido a la diferencia de hora, los resultados del match, que se inició a las 8.50 de la noche, hora americana, fué dado a conocer al público, por medio del alto parlante de nuestro servicio radio-telefónico, sólo 25 minutos más tarde, o sea a las 9.15. Al conocer la victoria de nuestro campeón, el público prorrumpió en delirantes manifestaciones de entusiasmo, que se renovaron cuando, a medida que se transmitían nuevos despachos, imponíamos al público de las primeras impresiones de nuestros corresponsales en el ringside.

A continuación publicamos las referidas noticias:

Cómo pasó el día Vicentini

NUEVA YORK, 26.—Vicentini se levantó en la mañana de hoy en excelentes condiciones; su resfriado ha desaparecido completamente.

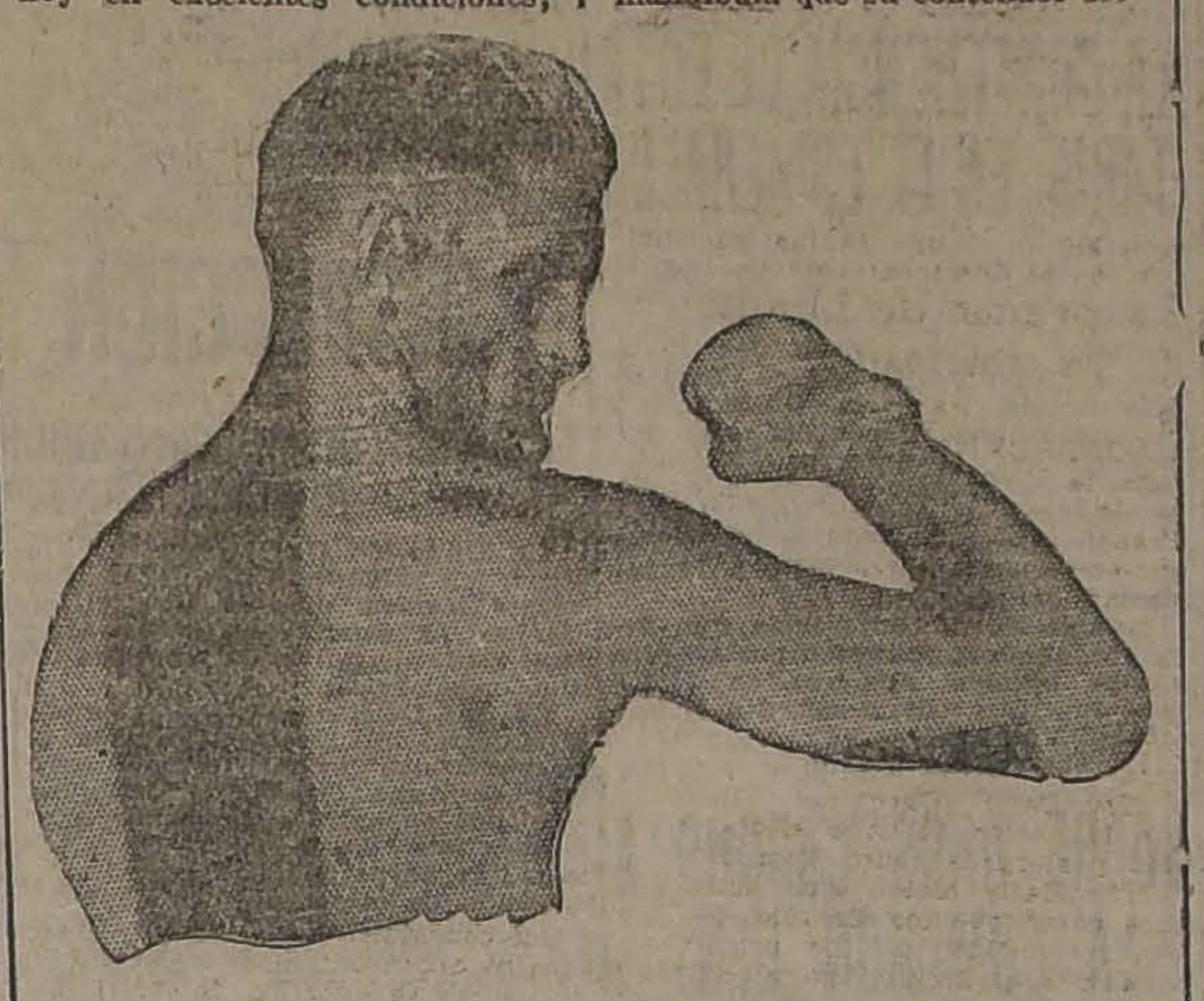

VICENTINI LUCE SU POTENTE BRAZO DERECHO CON EL CUAL HA ALCANZADO TANTAS VICTORIAS

Hizo un ligero desayuno con tostadas y uvas, después del cual salió a pasear en automóvil.

El campeón chileno se pesará en Madison Square a las 2 de la tarde, en seguida almorzará un bifteo con vegetales. Después de almuerzo dará otra vuelta en automóvil y regresará a su alojamiento para descansar el resto de la tarde.

Vicentini se dirigirá a Madison Square entre 6 y 7 de la tarde. La pelea se realizará posiblemente alrededor de las 8 1|2.

Fluornoy, hizo al corresponsal de la "United Press" las siguientes declaraciones: "La pelea de esta noche es la más importante que Vicentini haya tenido en su vida y de ella depende el éxito o el fracaso de su futura carrera pugilística. Es un muchacho lleno de vida y de una buena presencia.—(U. P.).

Los suramericanos

NUEVA YORK, 26.—La totalidad de los residentes chilenos, y entre ellos el Vice-Cónsul señor Cotapos y el Agregado Naval a la Embajada, se encontraban en los asientos del ringside.

Se veía también en las localidades cercanas al ring, a numerosos suramericanos de diversas nacionalidades.—(U. P.).

El referee

NUEVA YORK, 26.—Arbitró esta pelea el reputado deportista Mr. Johnny Gallagher, ya conocido del público suramericano por haber sido referee, el 14 de Setiembre, en el encuentro de Firpo y Dempsey por el campeonato mundial.

EL COMBATE

Primer round

Vicentini y Keeley se abalanzan el uno contra el otro e inician simultáneamente un violento rush que finaliza con un clinch.

El chileno aplica dos veces la izquierda a la cara, y pierde dos derechos a la cabeza. Keeley contesta con un recio izquierdo que localiza en el mentón. Se produce un cambio de golpes, y entrados en clinch Vicentini coloca un fuerte derecho a la cara seguido de otro a la mandíbula.

Después de un breve finteo, Keeley se lanza al ataque colocando un derecho en lo alto de la cabeza; Vicentini, repele la acometida con dos derechos a la mandíbula que su contendor bloquea en buena forma.

El round termina con apreciables ventajas para el chileno.

Segundo round

El irlandés inicia esta vuelta con una violenta ofensiva que el chileno anula con facilidad. Keeley lanza un izquierdo que se localiza en la cabeza, e inmediatamente se le ve doblar las rodillas por efectos de un terrible izquierdo de Vicentini que se localiza en plena mandíbula.

Desconcertado, el irlandés, dirige débiles derechos al cuerpo, y entra en clinch.

Vicentini saca ventajas en el cuerpo a cuerpo, golpeando a su adversario fuertemente en la cabeza. Luego, el chileno, aplica tres derechos a la cabeza en rápida sucesión. En seguida el campeón suramericano golpea al cuerpo con las dos manos.

El irlandés sin perder su acometividad, lanza un izquierdo a la cabeza y un derecho a la mandíbula e inmediatamente con un hook derecho aplica al chileno en pleno mentón el primer golpe de efecto. Sin embargo, Vicentini, conserva su fuerza combativa y responde con dos recios derechos.

Al sonar la campana, ambos contendores, están visiblemente agotados.

El público se ha interesado vivamente en el desarrollo de la pelea, y los residentes chilenos y demás suramericanos que concurrían al match vitoreaban con entusiasmo al campeón continental.

Tercer y último round

Los dos rivales se han repuesto en el minuto de descanso y al llamarlos el gong, revelan estar en completo dominio de sus facultades. Vicentini, evidentemente resuelto a liquidar la pelea aplica dos directos, uno derecho y otro izquierdo, tan rápidamente, que su contendor no logra esquivarlos ni bloquear. El chileno prosigue su ataque y aproximándose localiza un hook derecho en la mandíbula con tanta fuerza y precisión, que el irlandés se desploma instantáneamente, quedando inanimado.

Mientras el referee inicia la cuenta, Vicentini, se dirige a un rincón neutral.

A la cuenta de nueve segundos, Keeley, se incorpora a medias, y encorvado hace esfuerzos por ponerse de pie. El referee sin saber que hacer detiene la cuenta. El irlandés permanece K. D. cerca de tres segundos más, y luego con un gran esfuerzo se abraza a su rival.

Vicentini, entonces, emprende un rush en que aplica un derecho aplastante a la cabeza y un izquierdo al cuerpo. Keeley, queda indefenso, recostado sobre las cuerdas, y el referee, viéndolo imposibilitado para pelear, suspende la pelea para evitar un accidente.

En medio de ensordecedores aplausos, el referee Mr. Gallagher, levantó la diestra del campeón suramericano, proclamándolo vencedor por knock-out.—(U. P.)

Comentarios sobre el debut de Vicentini

NUEVA YORK, 26.— Benny Keeley goza en los círculos boxeriles de una gran reputación como acometedor. No obstante su agresividad se ha visto esta noche empalidecida por el espíritu combativo del campeón suramericano, el cual desde el primer round se mantuvo a la ofensiva.

En la primera vuelta, Vicentini hizo retroceder continuamente a su adversario, mientras él avanzaba ligeramente sobre las puntas de los pies. Sintiendo el peso de su fuerte derecha, Keeley se cubría procurando parar los golpes, pero en la mayoría de las veces el chileno lograba localizarlos por alto.

Al comenzar el segundo round los numerosos suramericanos que llenaban los asientos próximos al ring, gritaban al campeón chileno: "¡Como Firpo!", para animar al debutante.

Todos los entendidos pudieron admirar la facilidad con que Vicentini dominaba a Keeley, el cual luchó desesperadamente por sobrellevar el poderoso punch de su adversario. Con todo, el margen de ventaja que podía anotarse el chileno al terminar el segundo round, no era tan considerable como en el primero.

En la tercera vuelta, que tal vez no alcanzó a durar su primer minuto, el campeón suramericano liquidó la pelea con un rush salvaje, que el irlandés no pudo resistir, quedando fuera de combate antes de que atinara a contrarrestar el ataque.—(U. P.).

VICENTINI HABLA PARA "LA NACION"

"Si hubiera perdido, en el primer vapor me habría vuelto a Chile"

NUEVA YORK, 26.— Vicentini parecía algo nervioso después de la pelea.

Entrevistado en su camarín mientras se vestía, dijo:

"Tenía plena confianza en el triunfo. Esta es la primera vez que peleo fuera de mi país.

"Si hubiera perdido, habría tomado el primer vapor para Chile."

Cuando Vicentini subió al ring, lo recibió un aplauso frío y leve del público. Al bajar triunfante, lo despidió una colosal ovación.

El campeón suramericano presenta una pequeña herida debajo del ojo derecho, producida por un cabezazo de Keeley.

Tiene los brazos algo adoloridos.

Se propone descansar algunos días; pero mañana pasará a visitar a Tex Rickard, del que tiene promesa de concertar nuevas peleas.—(U. P.)

Shade vence a Wells

NUEVA YORK, 26.— Dave Shade venció a Wells, por puntos, en la pelea de fondo. — (U. P.)

Informaciones comerciales, por cable

El mercado de metales

NUEVA YORK 26.—El estaño se cotizó hoy a 42.37 1|2 centavos oro la libra para pago al contado.

El cobre se cotizó hoy a 12.50 centavos oro la libra para pagó al contado.

El mercado de cereales

CHICAGO 26.—Se han fijado hoy los siguientes precios para cereales:

Trigo:
Para entreg aen Octubre, 106 7|8 centavos oro el bushel.
Para entrega en Diciembre, 111 y medio centavos oro el bushel.
Para entrega en Marzo, 107 5|8 centavos oro el bushel.
Maíz:
Para entrega en Octubre, 74 1|4 centavos oro el bushel.
Para entrega en Diciembre, 71 3|4 centavos oro el bushel.
Para entrega en Marzo, 72 1|4 centavos oro el bushel.
Avena:
Para entrega en Octubre, 41 7|8 centavos oro el bushel.
Para entrega en Diciembre, 44 1|2 centavos oro el bushel.—(U. P.)

Las cotizaciones del cambio

NUEVA YOR, 26.—Se han fijado hoy los siguientes tipos de cambio:

Gran Bretaña, 4.49 7|8 dólares por libra esterlina.
Francia, 5.39 centavos oro por franco.
Suiza, 17.85 centavos oro por franco.
Italia, 4.53 centavos oro por lira.
España, 13.26 centavos oro por peseta.
Suecia, 26.36 centavos oro por corona.
Noruega, 15.40 centavos oro por corona.
Dinamarca, 17.36 centavos oro por corona.
Alemania, 50.000.000,000 de marcos por dólar.
Austria, 0.0014 1|8 de centavos oro por corona.
Checoeslovaquia, 72.70 coronas por dólar.
Holanda, 38.88 florines por dólar.
Japón, 26 1|16 peniques por yen.
Chile, 11.45 centavos oro por peso.
Argentina, 152 peniques por peso oro.—(U. P.)

BOLIVIA

LA PAZ, 25.—**El Presidente de la República** partirá mañana a Oruro, acompañado de los edecanes del Estado Mayor, con el objeto de presenciar las maniobras militares. Tomarán parte en estas maniobras los aviadores Vargas, Guzmán y Deker y el mecánico Mercadi.—(U. P.)

Donaciones a los conventos.— Se ha presentado un proyecto de ley, prohibiéndose las donaciones a los conventos y congregaciones religiosas y permitiendo que sólo puedan hacerse a la Beneficencia y a la Instrucción.—(U. P.)

PERU

Homenaje al almirante Grau por la Comisión Naval norteamericana

LIMA, 26. — La Comisión Naval Norteamericana, colocará una corona en la estatua del almirante Grau, mañana Sábado "Día de la Marina.—(U. P.)

Firpo sigue preocupando la atención de la prensa limeña

LIMA, 26. — Los diarios de la mañana dedican sus páginas a Firpo y publican fotografías y entrevistas con el boxeador argentino.

Firpo se dirigirá hoy a una hacienda, situada en las afueras de Lima y permanecerá ahí hasta la exhibición que dará el 4 de Noviembre, después de la cual, se embarcará en el primer vapor que vaya hacia el Sur.—(U. P.)

BRASIL

La tarifa máxima de Aduanas

RIO JANEIRO 26. — Con motivo del reciente decreto del Gobierno del Brasil sobre aplicación de la tarifa máxima de aduanas, se reunió la Cámara oficial de Comercio española, habiendo dirigido un telegrama al general Primo de Rivera, en que se llama su atención para que decrete una rápida solución, por cuanto los productos de los países hispano-americanos disfrutan en España de la segunda categoría, de la tarifa y los productos del Brasil son gravados en España con la primera.

Dice que una justa reciprocidad, como es la que el Brasil ha decretado aniquila el intercambio con [illegible]

Concluye la Cámara de Comercio Española pidiendo en nombre de [illegible] dio millón de españoles, se incluyan los productos del Brasil en la segunda categoría, esperando de la rectitud y justicia de Primo de Rivera, una solución favorable.

La Cámara convocó a todo el comercio español para una reunión el Domingo próximo para suscribir un memorial que será enviado al Gobierno de España pidiendo la inclusión de los productos brasileños en el valor de la segunda categoría. —(Agencia Americana).

RIO JANEIRO 26. — **El periodista Moacyr Pisa** se suicidó, después de asesinar a su amante. — (U. P.)

La Ley de Imprenta fué aprobada por el Congreso. Fué pasada al Gobierno para su promulgación. — (U. P.)

La Misión Naval americana colocará una corona en el monumento al Almirante Tamandare. — (U. P.)

SURESLAVIA

ROMA, 26.—**La cuestión de Fiume.** —El corresponsal del "Corriere Italiano", en Belgardo, dice que el señor Summonte entregó a Nintchitch la contestación del Premier Mussolino a la última carta de Pasitch, en la que se establece la forma definitiva de la solución de la cuestión de Fiume.

El Gabinete Yugoeslavo se reunió apresuradamente para considerarla.

Nintchitch informó al Rey de las proposiciones de Mussolini. La sesión del Gabinete continuará hoy y será presidida por el Rey. Se cree que en esta reunión se resolverá definitivamente la cuestión de Fiume —(U P.)

ESTADOS UNIDOS

El match Schade-Wells despierta gran interés en Nueva York

NUEVA YORK, 26.—El mundo deportivo de esta ciudad se manifiesta muy interesado por la pelea de esta noche de Shade con Wells, la cual es considerada como que será una de las mejores del año en los Estados Unidos.—(U. P.)

NUEVA YORK 26.—**Vicente Blasco Ibáñez** ha llegado a ésta para visitarla durante dos semanas, antes de iniciar un crucero alrededor del mundo.—(U. P.)

Estados Unidos enviará 325 atletas a París

NUEVA YORK, 26.—El Comité Olímpico decidió enviar 325 atletas a las Olimpiadas de París, y se han destinado al efecto 350.000 dólares. Las pruebas eliminatorias se verificarán en el stadium de la Universidad de Harvard.—(U. P.)

ARGENTINA

BUENOS AIRES 26. — **Los matchs de box en la Sociedad Rural.** — Mañana se realizarán en la Sociedad Rural los matchs de box por los campeonatos argentinos en las diversas categorías.

José Gallo y Osvaldo Morel se disputarán el campeonato peso Mosca. Ambos tienen iguales probabilidades de triunfar y es difícil hacer un pronóstico sobre el resultado. Morel tiene una excelente técnica y un punch respetable. Gallo, por su parte, es un excelente pegador.

En la cotegoría de peso gallo se medirán Abel Vergara y José Drago. Este ha demostrado ser un hombre de muchos recursos y aún cuando tendrá que enfrentarse a un rival bastante poderoso, creemos que sus cualidades indiscutibles le asegurarán una buena chance para mañana.

El campeonato de peso pluma será disputado por Julio Mocoroa y Eduardo Martínez. La pelea será bastante equilibrada; ambos son acometedores.

Alfredo Copello y Justo Avellaneda se medirán por el título de campeón de peso liviano. A la técnica y experiencia de Copello se opondrá la extraordinaria acometividad y el espíritu combativo de Avellaneda.

Por el título de campeón de peso medio se medirán Carlos M. de la Torre y A. Santoro, ambos de fuerte punch y de antecedentes que los acreditan como buenos pugilistas. Es difícil pronosticar el triunfo, debido a que son muy iguales.

Y finalmente, Mancio Gallardo y Santiago Pecchini, se disputarán el campeonato de la categoría de medio pesado. Gallardo es muy conocido. Pecchini es un adversario muy prestigioso, capaz de hacer reñidísima la pelea.

Alfredo Perzio fué declarado campeón de peso pesado, por no tener adversario con quien medirse. — (U. P.)

Desafío de un chileno.—El boxeador uruguayo, Julio C. Fernández, aceptó el desafío del boxeador chileno Salvador Rocca. No se ha señalado aún la fecha en que se realizará el match. — (U. P.)

BUENOS AIRES 26. — **Fallecimiento.** — Ha fallecido el Contralmirante Manuel J. Lagos. — (U. P.)

Los restos del doctor Estanislao Zeballos llegarán el 28. Se han continuado recibiendo las adhesiones al homenaje que se le tributará, de todo el país. También han adherido todas las instituciones, incluyendo al servicio aeronáutico del Ejército. —

BUENOS AIRES, 26.— **La intervención en Tucumán.**— El Senado acordó definitivamente la intervención en Tucumán. El proyecto de intervención en Jujuy pasará a la Cámara de Diputados, para su aprobación.—(U. P.)

La cuestión de armamentos.—El presidente de la Comisión de Presupuestos de Hacienda, pedirá hoy a la Cámara que realice mañana la sesión especial para tratar de los informes sobre la cuestión de armamentos, que está en estudio en la Comisión.—(U. P.)

BUENOS AIRES, 26.—**Tropiezos al proyecto de armamentos.**—Circulan rumores en los círculos parlamentarios sobre un nuevo tropiezo que sufrirá el proyecto sobre armamentos. Se ha buscado un pretexto con el objeto de aplazar la consideración del proyecto.—(U. P.)

El proyecto sobre ciudadanía y naturalización ha sido enviado al Congreso por el Gobierno. Este proyecto tiende a amoldar las legislaciones al derecho internacional contemporáneo.—(U. P.)

Sir John Cadaman, experto británico en cuestiones petrolíferas ha visitado los yacimientos Comodoro Rivadavia y ha declarado que para el aumento de la producción considera necesario se promulgue una ley sobre pertenencias petrolíferas. —(U. P.)

BUENOS AIRES, 26.— **Anoche partieron a Montevideo** los jugadores argentinos que participarán en el campeonato suramericano de foot-ball. Se les hizo una gran manifestación de despedida.—(U. P.)

Mañana se realizará el match por la Copa entre los team de los empleados de Banco y el de los empleados nacionales.—(U. P.)

LA PLATA, 26.—**Reforma a la ordenanza municipal.**— El proyecto que reforma la Ordenanza Municipal, reduce el número de Concejales y suprime varios juzgados de paz.—(U. P.)

Fiscalización de las reparticiones autónomas.— El Gobierno expidió ayer el reglamento de fiscalización de las reparticiones autónomas, en conformidad a lo acordado en se[illegible] de Ministros.—(U. P.)

TINTORERIA A VAPOR "LA SELECTA"
Limpia y tiñe toda clase de ropa, por delicada que sea. Teñidos para lutos entregables en el día.
SAN ANTONIO N.o 102, ESQUINA MONEDA

Lámparas Eléctricas
Gran surtido en todos los estilos, a precios sin competencia.
Pablo Schautele
SANTO DOMINGO 1025.—
TELEFONO 1753

YO CREO QUE SI
Usamos Anilinas
MUNDIAL
Colores LUDWIG
Nos costará sólo
$ 1.20
Vestirnos bien y en el color que deseemos sin salir de casa y sin GASTAR EN INGREDIENTES.
No olvidarse: Anilina MUNDIAL
EN VENTA EN TODAS LAS BUENAS BOTICAS

SUBSTITUTO DE
AGUARRAS
a $ 40.- m|c.
El cajón puesto a domicilio
OFRECE:
West India Oil Company
BANDERA 620

LICORES Y JARABES DE LA FABRICA EUG. DESPOUY

LA VISITA DEL CARDENAL BENLLOCH

EL PRELADO ESPAÑOL, EL MINISTRO DE ESPAÑA Y MIEMBROS DE LA COMITIVA CARDENALICIA, FUERON CONDECORADOS AYER CON LA MEDALLA AL MERITO

El Arzobispo de Santiago pide a los fieles que concurran a la partida del Cardenal

Toca a su fin la visita del Cardenal Benlloch. el prelado español parte mañana a Valparaíso en el tren de la tarde.

Durante el día de ayer, el Cardenal continuó siendo muy agasajado y concurrió a diversas partes, donde se efectuaron actos en su honor.

En la mañana concurrió a San Ignacio, donde presenció una interesante revista de gimnasia de los alumnos, almorzando en ese establecimiento.

EN LA IMPRENTA "LA ILUSTRACION"

Conforme al programa de festejos, en la tarde de ayer el Cardenal Benlloch, concurrió a la inauguración del nuevo edificio de la Imprenta "La Ilustración" ubicado en la calle de Santo Domingo N.o 86[illegible].

LA MEDALLA AL MERITO AL CARDENAL

Después de la fiesta a que acababa de asistir el Cardenal, concurrió a la casa del Ministro de Relaciones Exteriores, señor Bello Codesido. En la casa del Canciller se llevó a efecto una significativa ceremonia, con motivo de la condecoración del Cardenal, del Ministro de España, del Secretario de la Legación de ese país y de algunos miembros de la comitiva del Canciller, con la Medalla al Mérito.

Al hacerle entrega de esta distinción, el Ministro de Relaciones pronunció un elocuente discurso en el cual dejó constancia de la satisfacción con que el Gobierno había visto la visita del prelado español.

Contestó el Cardenal agradeciendo la distinción de que era objeto, en emocionadas frases.

GOBIERNO ECLESIASTICO

Con ocasión de la partida del Cardenal, el Arzobispado ha expedido lo siguiente:

"El próximo Domingo 28 de Octubre, parte de Santiago el Emmo. señor Cardenal Benlloch, a quien durante tres semanas hemos tenido la honra de hospedar en esta capital. Durante su estancia, no ha cesado el muy ilustre y eminente huésped de dar continuas pruebas de su amor a Chile y es profunda la gratitud que sociedades, instituciones y sinnúmero de familias le profesarán de hoy en adelante. Al miembro del Sagrado Colegio Cardenalicio y dignísimo Arzobispo de Burgos, nuestro pueblo lo ha saludado entusiasta desde el momento de su llegada en cuantas ocasiones ha podido acercarse a él: se ha mostrado verdaderamente católico al aclamarlo por doquiera.

Pido a mis diocesanos que terminen esas manifestaciones acudiendo a despedirse del amado, respetado y eminente huésped a su partida de Santiago y a recibir de él la postrera bendición en el trayecto a la Estación del Norte y en esa misma estación el mencionado 28. —Crescente, Arzobispo de Santiago".

MISA EN EL SAN CRISTOBAL

El Domingo, a las 9 A. M., el Cardenal oficiará una misa en el Cerro San Cristóbal y después bendecirá a la ciudad.

RECEPCION EN HONOR DEL CARDENAL

En la tarde de hoy se llevará a efecto la recepción que ofrecerá la señora Sara del Campo de Montt en honor del Cardenal Benlloch.

LA GRAN ASAMBLEA OBRERA DE ESTA TARDE

Como oportunamente lo anunciamos, hoy tendrá lugar en el teatro de los Padres Franceses (Campo de Marte) la gran asamblea que las sociedades católicas ofrecen a Su Eminencia el Cardenal Benlloch como un homenaje de los obreros de Santiago.

Las sociedades católicas han invitado a sus adherentes a esta manifestación por intermedio de la Federación Chilena del Trabajo y de la Confederación de Sindicatos Blancos. Se desarrollará un programa breve en el que tomarán parte los representantes de estas dos instituciones.

VISITA A LA ESCUELA MILITAR POR EL CARDENAL BENLLOCH

Hoy, a las diez de la mañana, el Cardenal Benlloch visitará la Escuela Militar, acompañado por el Ministro de Guerra y Marina y otras personalidades.

Durante la visita del Cardenal, se hará una presentación de infantería y otra de Gimnasia, en el patio principal del Establecimiento.

La entrada a la Escuela, para los que deseen presenciar la revista, es franca".

LA EXPOSICION DE ANIMALES

LA PRESENTACION DE CARRUAJES SE POSTERGA PARA EL DOMINGO 29

El concurso hípico de hoy

Muy concurrida estuvo la Exposición de Animales en el día de ayer.

La presentación de carruajes enganchados, que estaba anunciada para el Jueves 25, se postergó para mañana Domingo, a las 5 P. M., en que se clausurará la Exposición.

Será éste un número de interés para el público que podrá admirar el manejo y adiestramiento de los animales y la presentación, en general, de los carruajes.

Hay muchos carruajes inscritos para este número, cuales son:

Coche dog-cart, en tandem, teniente 1.o señor Edgardo Portales, del Regimiento de Caballería Cazadores.

Coche Duc, de un caballo, capitán señor Alberto Sierralta, del Grupo Artillería General Escala.

Coche Duc, de un caballo, del señor José Morales.

Coche Mail Cart, de dos caballos, del señor Correa, y muchos más.

Se nos encarga advertir a los señores que presenten carruajes, estén mañana Domingo, a las 4 de la tarde, en el local de la misma Exposición, y presentarse al señor comisario. Los que no hayan alcanzado a inscribirse con anticipación pueden hacerlo el mismo día a las 4 P. M., sin mayor inconveniente.

El gran concurso hípico se efectuará, como lo anunciamos oportunamente, hoy a las 3 de la tarde. En él tomarán parte las mejores jinetes militares y civiles de esta capital, por lo cual será un número interesantísimo.

SE FALLA UN CUANTIOSO LITIGIO MUNICIPAL

LA CORTE DE APELACIONES DICTO SU SENTENCIA, CONFIRMANDO LA RESOLUCION DE PRIMERA INSTANCIA, QUE CONDENA AL CLUB HIPICO A PAGAR UNA SUMA SUPERIOR A CIEN MIL PESOS POR CONTRIBUCIONES INSOLUTAS

La Corte de Apelaciones dictó ayer su fallo en un importante litigio seguido entre la Municipalidad y el Club Hípico de Santiago sobre cobro de contribuciones insolutas.

Este juicio fué iniciado por la institución edilicia, al mismo tiempo que daba comienzo a otro contra otra institución hípica: el Hipódromo Chile, por igual motivo, ventilándose en ambos una suma que fluctúa alrededor de 300,000 pesos.

LA CAUSA EN PRIMERA INSTANCIA

Correspondió conocer de estas causas en primera instancia al segundo Juzgado Civil, servido por el juez don Ramón Fernández Bañados.

Tramitadas ambas en toda su evolución procesal, fueron falladas meses atrás, y por esas sentencias se dió la razón a la Municipalidad, corporación a cuyo favor se ordenó mandar pagar la cuantiosa cantidad de que ya hemos hecho mención.

El Club Hípico apeló de la sentencia, que era desfavorable a sus intereses, e igual recurso inició el Hipódromo Chile.

LOS JUICIOS EN LA CORTE

En la Corte de Apelaciones los juicios siguieron la tramitación procesal correspondiente, y el Sábado de la semana pasada fueron colocados en la tabla de la Tercera Sala del Tribunal.

Vistas en el segundo y tercer lugares de la audiencia de ayer ambas causas, oídos los alegatos de los abogados, fueron dejadas en acuerdo.

En seguida los magistrados que conocieron de ellas procedieron a su fallo, alcanzando a dictarlo únicamente respecto de la causa contra el Club Hípico; la resolución de la Corte fué confirmatoria de la primera instancia, y de acuerdo con ella la Municipalidad deberá recibir una suma cercana a 200,000 pesos.

QUEJA CONTRA UNA CORTE

SE ORDENA TRAER A SANTIAGO EL EXPEDIENTE SOBRE MAYORES CONTRIBUYENTES DE CHILLAN

En informaciones anteriores hemos dado cuenta del recurso de queja contra la Corte de Apelaciones de Talca, que se encuentra en tramitación ante la Corte Suprema, y que originó el fallo emitido por el Tribunal recurrido en las reclamaciones sobre inclusión y exclusión de mayores contribuyentes de Chillán.

La Corte Suprema pidió a la Corte de Talca que informara sobre el particular para pronunciarse en seguida acerca de la procedencia o improcedencia del recurso, y llegado a Santiago el informe ordenado, la Corte se ocupó ayer de él.

El Tribunal dispuso que para resolver en definitiva se enviara a Santiago el expediente sobre mayores contribuyentes de Chillán, que es el que motivó la cuestión.

Agricultores
Progresistas

SOLICITEN CATALOGOS Y PRECIOS DE LOS ARADOS Y DEMAS IMPLEMENTOS AGRICOLAS FABRICADOS POR LA

NORRAHAMMARS BRUK, Norrahammar
(Suecia)

a sus Representantes en Chile:

SARGENT & ORTUZAR

TEATINOS 80 — CASILLA 490 — SANTIAGO

Vean nuestros modelos en la Exposición de Agricultura de la Quinta Normal.

Toros Durham Shorthorn

En el CRIADERO "EL HUAPI", de don MAXIMILIANO IBAÑEZ

a treinta cuadras de la estación de Linares, se venden treinta toritos de dos años, finos por cruzamiento, listos para el servicio.

Dirigirse a don Maximiliano Ibañes o su administrador LINARES.

LA SUPRESION DE LA REDONDILLA

EL COMICIO OBRERO DE ESTA TARDE

Tema de los más variados comentarios ha sido entre los círculos obreros de esta capital, la resolución adoptada por el Gobierno en el sentido de suprimir el sistema de redondillas en las faenas marítimas.

Con este motivo, en la sección respectiva de nuestro diario hemos estado informando ampliamente acerca de los acuerdos a que dichas colectividades han arribado.

EL COMICIO DE HOY

Dando cumplimiento a un acuerdo tomado por la Unión Local de la I. W. W., esta tarde deberá efectuarse el comicio como manifestación de adhesión a los obreros que declararon la huelga cuyo movimiento originó la resolución del Gobierno.

A esta manifestación se han adherido varias instituciones, entre ellas, la Federación de Obreros y Obreras en Calzado.

El objeto principal de este comicio, es pedir al Gobierno la derogación del decreto a que anteriormente nos hemos referido.

LA CONFERENCIA DE ESTA TARDE EN EL ESMERALDA

Como lo hemos venido anunciando, a las 3 de la tarde de hoy se llevará a efecto la conferencia que en el Teatro Esmeralda dictará la señorita Paulina Fernández Peña, sobre "Divulgación de la Ley de Instrucción Primaria Obligatoria".

Dada la importancia del tema que desarrollará la señorita Fernández Peña y la preparación de la conferencista, es de esperar que el público corresponderá al llamado que hace por nuestro intermedio a la sociedad de Santiago.

Aparte de la conferencia que dejamos anotada, completarán el programa algunos números de declamación a cargo de la señorita Judith Casali Monreal.

La entrada es gratuita.

SOBRE UNOS CARGOS A LA COMISION CENTRAL DE SOCORROS

A propósito de la información publicada ayer por "El Diario Ilustrado", reproduciendo un artículo de "El Amigo del País", de Copiapó, en que se hacen ciertos cargos a la Comisión Central de Socorros, a los damnificados del Norte, publicamos el siguiente telegrama que fué enviado ayer por el presidente de esta Comisión, señor don Ismael Tocornal, al delegado de ella y del Gobierno en el Norte, don Enrique Larraín Alcalde.

Dice el telegrama:

"Diario Ilustrado" reproduce hoy artículo de "El Amigo del País", de Copiapó. Sírvase acercarse al editor responsable de ese diario, para que le declare qué sumas ha dado la Comisión en ésta, para ayudar a damnificados, que importaría un acto que no esté plenamente justificado y que no guarden absoluta relación con los fondos enviados al Norte, para repartirlos, correspondiendo, sólo a Copiapó, cien mil pesos.

El movimiento de fondos, en detalle, está constantemente a disposición de los que con verdadero interés quieran imponerse de él".

Respecto a lo que en dicha publicación se refiere a los señores Pedro Aguirre Cerda y Enrique Oyarzún, el señor Tocornal nos dijo que el señor Aguirre Cerda le había declarado en la mañana de ayer, que se había ocupado con vivo interés de dejar perfectamente en claro lo que hay con relación al uso que hicieron del autoriel de la empresa de los ferrocarriles.

Procurador del Número de Santiago

La Corte de Apelaciones de Santiago formó ayer terna para el nombramiento de Procurador del Número de Santiago.

Esta quedó compuesta así: señores Augusto Izquierdo, José María

Personalidad jurídica

Se ha concedido personalidad jurídica a las siguientes corporaciones: Patronato San Ramón y Casa del Pueblo N.o 2 de Santiago, Club de Sports Green Cross, Sociedad Israelita de Instrucción y Beneficencia de Valparaíso.

PROPAGANDA SALITRERA

ANTE NUMEROSO PUBLICO SE DIERON AYER DOS EXHIBICIONES DE LAS PELICULAS DESTINADAS A ESTE OBJETO

Como lo habíamos anunciado, en la mañana de ayer se dieron en el Teatro Splendid, las exhibiciones de las películas destinadas a ir al extranjero como propaganda a nuestra principal riqueza: el salitre.

Asistió a las exhibiciones un numeroso público, entre el cual anotamos a distinguidas personalidades de las esferas comerciales y diplomáticas.

Al terminar las películas, el público premió con entusiastas aplausos los propósitos de la Asociación de Productores de contribuir en esta forma a la propaganda del salitre.

EL INCENDIO DE ANOCHE

SE QUEMA UN ALMACEN UBICADO EN SANTA ELENA 822

Minutos después de las 11 P. M. de ayer se declaró un incendio en la casa N.o 822 de la calle Santa Elena, ocupada por el almacén Adali, de propiedad del señor Heriberto Galdames. El dueño de la propiedad es el señor René Castro y la tiene asegurada en la Unión Nacional, ignorándose el monto.

El almacén se quemó totalmente.

Las casas colindantes, ocupadas por la señora Emiliana Peña v. de Díaz y por el señor Luis Quiroga, sufrieron perjuicios por el agua.

Se ignora el domicilio del dueño del almacén incendiado, existiendo en la policía datos que dicen que Galdames había sacado, ocho días antes, todos los enseres domésticos del local de su almacén.

PROPAGANDA DEL SALITRE

ACONTECIMIENTO CINEMATOGRAFICO EN EL

TEATRO SPLENDID

INDUSTRIA SALITRERA
Y MAGIA BLANCA

HOY DE 10 A 12 M. Y DE 2 A 6 P. M.

Función gratuita y PERMANENTE

Patrocinada por la Asociación de Productores de Salitre de Chile.

Agentes exclusivos, señores:

WESSEL, DUVAL & Cía.

EL TRANSITO DE AUTOMOVILES

LA COMISION MUNICIPAL SE REUNIO AYER, PERO NO HUBO ACUERDO PARA TOMAR RESOLUCIONES CONDUCENTES A NORMALIZAR EL PROBLEMA

¿Se proyectaría el paro general de los autobuses?

La Federación de Chauffeurs pide la implantación de aparatos controladores de velocidad

El público de la capital ha seguido con atención en los últimos días las incidencias a que ha dado lugar la orden impartida a la Policía para que haga cumplir estrictamente los reglamentos del tránsito.

Como se sabe, estas órdenes tuvieron como resultado la confiscación de numerosos carnets y el pase de partes a los dueños de los vehículos infractores, medida que mereció protestas por parte de los dueños y chauffeurs de góndolas y autobuses.

LA COMISION MUNICIPAL NO TOMO NINGUN ACUERDO

Como lo habíamos anunciado, a las cuatro de la tarde de ayer se reunió en la Municipalidad la Comisión Municipal nombrada por la corporación, para que se ocupe de la reglamentación del tránsito en la ciudad. Presidió el Primer Alcalde señor Ugarte.

Concurrieron a la reunión la mayoría de los miembros de la Comisión y se discutió con calor el pliego de peticiones presentado por los dueños y chauffeurs de góndolas.

Después de un largo debate, en el cual se propusieron numerosas medidas, se levantó la reunión, sin que se llegara a ningún acuerdo respecto a lo solicitado.

124 INFRACCIONES EN 24 HORAS

Durante las últimas 24 horas, la Policía dió cuenta al Juzgado Local de 124 infracciones al Reglamento del Tránsito.

De estos 124 denuncios, 21 corresponden a velocidad, 10 a sin matrícula, 29 a tráfico sin luz y 21 a falta de documentos. Los restantes están repartidos entre otras infracciones.

¿SE PROYECTARIA UN PARO GENERAL DE GONDOLAS Y AUTOBUSES?

Por informaciones que pudimos recoger ayer tarde, hemos sabido que los miembros de la Asociación de Autobuses de la capital están decididos a ir al paro general, por tiempo indeterminado, si la Municipalidad insiste en no pronunciarse definitivamente sobre sus peticiones.

Se nos dijo que el statu-quo resuelto en la reunión de ayer de la Comisión, no es bastante, ya que la policía sigue pasando partes y atajando en las calles a los camiones y góndolas que considera infractores al Reglamento del Tránsito.

Por otra parte, y de fuente autorizada, oímos decir que, en caso de producirse el paro general, el Directorio de la Asociación hará por la prensa una exposición al público de la capital haciéndole saber las causas que obligan a la adopción de tan grave medida, y pidiéndole su ayude a conseguir de los poderes lo cales la aprobación de medidas que significan adelanto para la capital.

EN LA FEDERACION DE CHAUFFEURS

Dando cumplimiento a un acuerdo, anoche celebró sesión de Directorio la Federación de Chauffeurs de Chile, presidida por el señor Co rado Luis Aguirre.

Abierta la sesión, se entró a considerar los últimos accidentes automovilísticos ocurridos en esta capital.

Después de un extenso debate, el Directorio acordó trasladarse a nuestra Imprenta, a fin de pedir a las autoridades, por intermedio de "La Nación", la pronta implantación del taxímetro y los aparatos controladores mecánicos de velocidad, en los automóviles.

La Federación, al tomar este acuerdo, ha considerado que en esta forma, las autoridades pueden controlar, sin dar motivo a abusos, la verdadera marcha de los automóviles.

INSPECCION GENERAL DE POLICIAS

EL DIRECTOR DE CONTABILIDAD PRACTICO AYER UNA VISITA A ESTA REPARTICION PUBLICA, CONSTATANDO QUE ELLA FUNCIONA CORRECTAMENTE

La Dirección General de Contabilidad, en cumplimiento de disposiciones legales, durante este último tiempo, ha estado efectuando algunas visitas a diversas oficinas de su dependencia.

En las Oficinas dependientes del Ministerio del Interior, después de la visita que practicó a la Inspección de Agua Potable y Desagües, en donde encontró algunas irregularidades que dieron como resultado la salida de parte del personal y la adopción de otras medidas de índole administrativa, el Director General de Contabilidad, señor Valentín Magallanes, con personal de su dependencia, se constituyó en visita en la Inspección General de Policías.

Esta Oficina pública, que, como se sabe, tiene la intervención directa de todo lo que se relaciona con la parte económica de las policías fiscales de la República, como ser, aprovisionamiento de forraje; vestuario, armamento, etc., fué inspeccionada minuciosamente por el señor Magallanes. Comprobó todos sus libros de forrajes, con las guías de entregas de los contratistas y guías de los Ferrocarriles y vapores, llegándose, después de un estudio detallado a establecer que en grandes partidas de pasto, solamente había una diferencia de 50 kilos, que sería el mínimum de la merma que se podría aceptar.

Las otras secciones de esta repartición fueron inspeccionados con toda escrupulosidad, constatándose que ellas marchaban correctamente sin dar motivo a observaciones de ninguna especie.

En la tarde de ayer, el señor Magallanes dió término a esta visita de inspección, para pasar, en seguida a otras reparticiones públicas.

EDUCACION

EN EL COLEGIO DE SAN IGNACIO

ALUMNOS DURANTE LA REVISTA DE GIMNASIA

De acuerdo con lo anunciado en nuestras ediciones anteriores, ayer se efectuó en el Colegio de San Ignacio el acto y recepción en honor de Su Eminencia el Cardenal Benlloch.

Los diferentes números del programa se desarrollaron con corrección, mereciendo toda clase de elogios de parte de los asistentes.

EL 2.o CENSO ESCOLAR

SE HA EFECTUADO EN PERFECTAS CONDICIONES EN TODO EL PAIS

En la Comuna Quinta Normal hay 1,007 niños en edad de asistir a la escuela

Los trabajos del levantamiento del segundo censo escolar de la República, que se han efectuado en general sin entorpecimientos durante los días de ayer y anteayer, se terminarán en el día de hoy.

Las Juntas Comunales y el profesorado primario, en todas partes han desarrollado una eficiente y abnegada labor que merece toda clase de felicitaciones.

Durante estos días, la Dirección General de Educación Primaria (Sección Obligación Escolar), ha estado en permanente contacto con las Visitaciones y Presidentes de Juntas Comunales.

En nuestra edición anterior publicamos algunos telegramas, de los muchos recibidos por las oficinas respectivas, durante los días 24 y 25. Ayer se continuaron recibiendo comunicaciones. Todas ellas manifiestan que los trabajos se han efectuado con corrección.

LA PRIMERA NOTICIA OFICIAL

En la tarde de ayer se recibió en la Dirección General de Educación Primaria, la documentación de los trabajos efectuados en la comuna Quinta Normal.

La nota recibida expresa lo siguiente:

"Tengo el agrado de remitir a esa Dirección General los formularios del censo escolar practicado en la comuna Quinta Normal, en los días 25 y parte del 26 del actual, cuyo resultado ha sido el siguiente: hombres, 480; mujeres, 527. Total: 1,007. — (Firmado). — **Rafael Meneses**, Presidente de la Junta Comunal".

LA 3.a COMUNA PORTALES

También llegaron en las últimas horas de la tarde los documentos que corresponden a la 3.a comuna de Santiago (V Distrito).

Hombres..	3,281
Mujeres..	3,417
Total..	6,698

Rector del Liceo de Illapel

Se ha nombrado Rector del Liceo de Illapel a don Julio Montero Alarcón.

El señor Montero es actualmente profesor de Matemáticas del Liceo de La Serena.

ESCUELA DE MEDICINA.—Se ha nombrado en carácter de interino, profesor de Patología Médica de la Escuela de Medicina, a don Ricardo Donoso.

CENTRO DEL LICEO NOCTURNO FEDERICO HANSSEN.— Este Centro clausura sus actividades con una interesante velada literaria y musical, que se llevará a efecto en el Aula Magna del Liceo de Aplicación, hoy, a las 9 P. M. El Directorio del Centro no ha omitido sacrificios con el fin de dar a esta fiesta el lucimiento posible; y ha conseguido que figuren en el programa números de verdadero interés.

Roberto Meza Fuentes disertará sobre la labor literaria de Gabriela Mistral. El maestro Farr ejecutará algunos trozos escogidos, y la señora Agueda Benítez, destacada personalidad de nuestro mundo artístico, contribuirá a dar verdadero realce a esta manifestación cultural, con números de canto y de recitación.

El ex-alumno don Oscar Peluchonneau, estudiante de Leyes, abrirá la manifestación con un discurso de ofrecimiento.

Al término de la velada se seguirá entre las personas concurrentes un animado baile social.

Se nos encarga invitar especialmente a las familias de los alumnos.

ASOCIACION GENERAL DE PROFESORES DE CHILE.—Agrupación Departamental de Santiago—El Miércoles próximo pasado, celebró sesión extraordinaria el Directorio de esta agrupación bajo la presidencia de don Santiago Vallejos y con asistencia del vice señor H. Gatica, del secretario de prensa señor L. González y de los directores señora Muñoz de Zamorano, señorita Díaz y señores Ojeda, Quintanilla, Martínez, Parada, Huerta y Vásquez.

Después de un corto debate, se aprobó el siguiente voto presentado por el señor Godoy:

"La agrupación departamental de Santiago, ante el retardo de la cancelación de la diferencia de sueldos y la ninguna posibilidad de que se de pronto cumplimiento al pago de los sueldos correspodientes a los meses de Setiembre y Octubre, acuerda llamar a sus asociados a una gran asamblea".

Entre otros, se tomaron, además, los siguientes acuerdos:

I. Aceptar como socios activos a las siguientes profesoras que presentaron solicitudes de incorporación: señoritas Manuela L. Rojas P., Emma y Graciela Sánchez S.

II. Dejar constancia de que el presidente de la ex-Unión de Profesores hizo entrega de los fondos que tenía la institución que él presidía en los momntos de producirse la fusión de las distintas sociedades en que estaban agrupados los profesores de la capital.

A fin de dar cumplimiento estricto al voto aprobado el directorio de la agrupación se hace un deber recomendar a todos los profesores su asistencia a la asamblea que se llevará a efecto en el Hogar Social, Rosas 1022, hoy a las 3 P. M.

A Europa

Se ha comisionado ad-honorem al don Guillermo Berger, profesor del Colegio Alemán de Valparaíso, para que estudie en Europa, la organización de la enseñanza, y especialmente organización y régimen de los internados y de las "escuelas al aire libre".

En la misma forma se ha comisionado al profesor del Instituto Nacional don Gustavo Fernández Godoy para que haga estudios sobre Historia y Geografía.

Cursos Crisol

EXCURSION DE ESTUDIO A "LA FLORIDA"

El próximo Domingo funcionarán las clases como de costumbre. Los alumnos que se han matriculado en el nuevo curso de castellano deberán encontrarse en la Escuela a las 11 A. M.

—En la mañana de ese día los alumnos de los cursos de instalaciones eléctricas, torneros mecánicos y mecánica práctica, acompañados de los profesores Juan de D. Ramírez, René Prieur y Humberto Herrera, harán una interesante excursión a la planta eléctrica de "La Florida".

Se nos pide comunicar a los alumnos pertenecientes a estos cursos que ese día deberán encontrarse en la Estación de Pirque, a las 7.45 A. M.

JUBOL

Reeducación del Intestino, Laxante fisiológico, Estreñimiento habitual, Regulariza las funciones intestinales.

Agente depositario para Chile:

Víctor Corry — Monjitas 739 — Santiago

INDUSTRIA Y OBRAS PUBLICAS

EN LA MAÑANA DE AYER SE REUNIO LA SUB-COMISION, INICIANDOSE EL ESTUDIO DE ESTE PRESUPUESTO

Presidido por el Ministro de Industria y Obras Públicas, señor Francisco Mardones, se reunió la sub comisión mixta encargada del estudio del presupuesto de este Departamento, para 1924.

Se alcanzó a despachar la partida 1.a, correspondiente a Secretaría, y gran parte de la 4.a, sobre Enseñanza Industrial.

La sub comisión continuará en el estudio del Presupuesto el Lunes, a las 10 y media de la mañana.

TRANSANDINO POR JUNCAL

EL DIRECTORIO LOCAL DE ESTE FERROCARRIL SE DIRIGIRA EL PROXIMO MES A MENDOZA

En nuestra edición anterior dijimos que en la próxima semana se trasladaría a Mendoza el comité local del ferrocarril transandino por Juncal, con el objeto de iniciar algunos estudios relacionados con el mejoramiento de esta vía internacional.

Este viaje ha debido postergarse hasta el 13 de Noviembre próximo, pues el señor Miguel Letelier, miembro del directorio indicado, ha tenido algunos inconvenientes que le impiden abandonar el país, por el momento.

EL DIRECTOR DE OBRAS PUBLICAS

REGRESO ANOCHE A LA CAPITAL DESPUES DE VISITAR LAS OBRAS FISCALES DE VALPARAISO

Por el expreso de anoche regresó a la capital el Director de Obras Públicas, señor Guillermo Illanes, acompañado del Inspector de Arquitectura señor Hermógenes del Canto, después de visitar algunas de las obras fiscales en construcción en Valparaíso.

El señor Illanes trae una buena impresión del estado y marcha de los trabajos visitados.

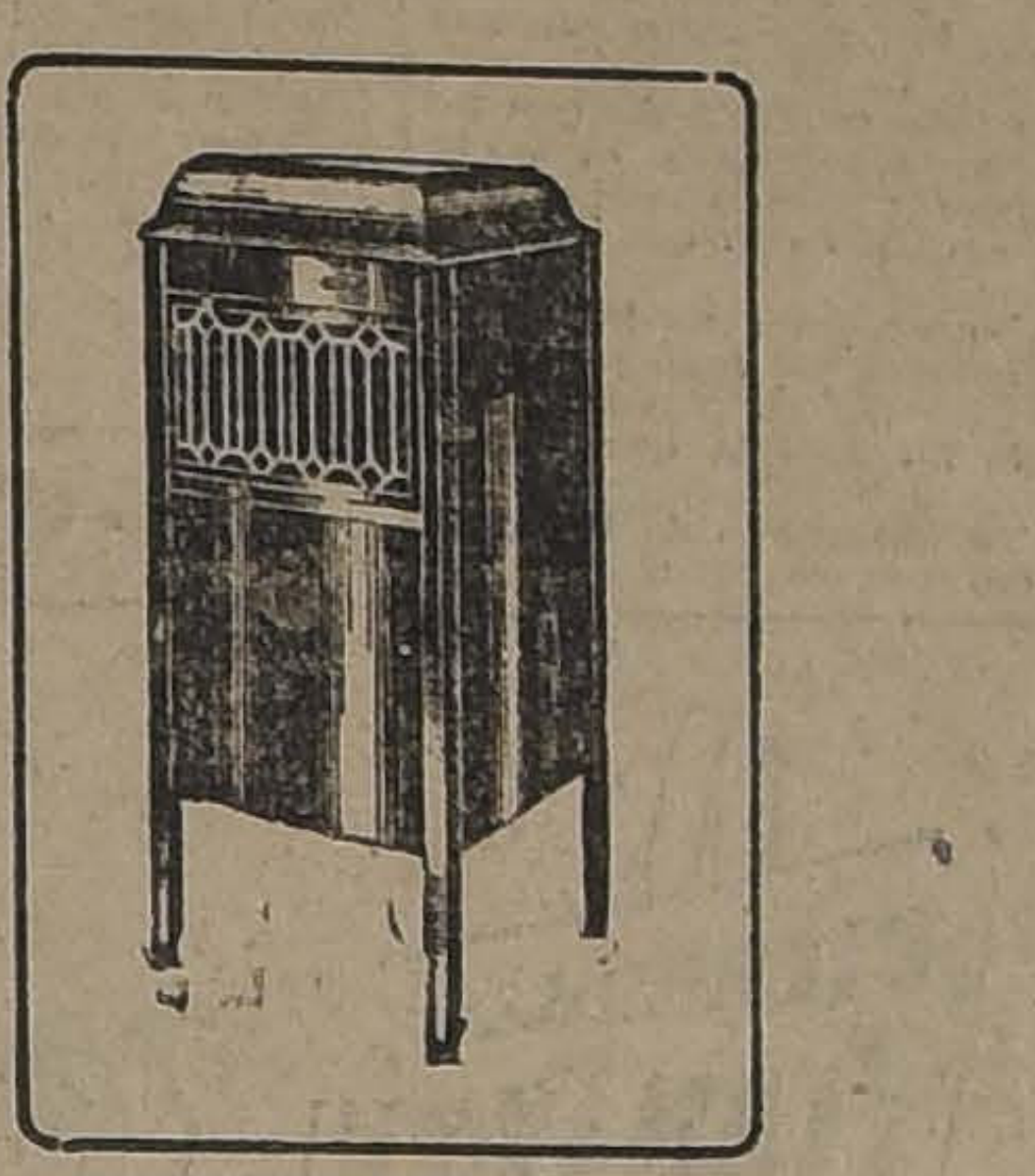

CON $ 400.-

al contado y diez mensualidades de $ 135.00, puede Ud. adquirir el Gramófono de mejor sonido y calidad

EL INSTRUMENTO DE CALIDAD
Sonora
CLARO COMO UNA CAMPANA

El mejor entre los mejores.
La marca preferida en Estados Unidos.

Oígalos sin compromiso.

CASA WEIL
ESTADO 364

SE MANTIENEN EN LAS
4 HORAS DE HOY
(8.30 a 12.30)

LAS REBAJAS DE PRECIOS

que hemos anunciado en los últimos días en los de Departamentos de:

CONFECCION NIÑOS, ZAPATERIA HOMBRES, ZAPATERIA SEÑORAS, BLANCO, COMESTIBLES, VALIJERIA, CONFECION NIÑAS, LIBRERIA Y LENCERIA NIÑAS

Grandes e interesantes oportunidades que recomendamos a nuestra distinguida clientela aprovechar.

GATH & CHAVES

LA VISITA A LOS JUZGADOS DEL CRIMEN

EL SECRETARIO DEL PRIMER JUZGADO, SEÑOR ROBERTO CRUZ, PRESENTO A LA CORTE DE APELACIONES UN RECURSO DE QUEJA CONTRA EL MAGISTRADO VISITADOR

Nuestros lectores están en antecedentes acerca de la visita que practica a los Juzgados del Crimen el Ministro de la Corte de Apelaciones don Miguel Carreño Gómez.

EL MINISTRO PIDE AMPLIACION DE FACULTADES

Hace poco, el Ministro señor Carreño Gómez, envió un oficio a la Corte de que forma parte, exponiendo que en su visita había encontrado antecedentes de gravedad contra uno de los Secretarios de los Juzgados en que practica su cometido.

Como sus facultades de Ministro Visitador no se extienden a estos funcionarios solicitó de la Corte que le fueran ampliadas; y este tribunal, ocupándose de dicha comunicación en tribunal pleno de anteayer, acordó que el Ministro enviara su informe a la brevedad posible y que éste fuera en seguida elevado a la Corte Suprema.

UN RECURSO DE QUEJA CONTRA EL MINISTRO VISITADOR

Según se decía ayer en los círculos judiciales, está en tramitación una suspensión de sus funciones contra el Secretario del 1er. Juzgado, don Roberto Cruz; este funcionario, en las últimas horas de la tarde, presentó a la Secretaría de la Corte un recurso de queja contra el Ministro visitador.

Este recurso venía preparándose desde hace algunos días y en él se expone que el señor Carreño Gómez ha violado la ley Orgánica de Tribunales, al designar como actuario de la visita a una persona que no es ministro de fe, aun cuando desempeña las funciones de abogado; y hace, además, algunas otras consideraciones acerca de irregularidades cometidas por el Ministro en visita. La presentación termina con una petición de no innovar en la situación actual de la visita.

LEGION CIVICA DE CHILE

Promete estar muy brillante el acto literario-musical que se verificará hoy en los salones de la Sociedad Unión Comercial, Estado 33, con motivo de la celebración del 1er. aniversario de la Legión Cívica de Chile.

Se han repartido muchas invitaciones y tenemos encargo de hacer una invitación especial a todos los miembros de la institución.

La velada comenzará a las 6.30 en punto.

He aquí el programa que se ha confeccionado:

1. Homenaje a la bandera.
2. Canción Nacional cantada por la señora Emma Barrueto de Navarrete.
3. Breves palabras, por el presidente don Guillermo J. Portales.
4. Mac-Donel: Danza de las Brujas, tocada al piano por la señorita Dina Braun.
5. La glorificación histórica de la bandera nacional, por el Almirante don Javier Martín.
6. Soro: Andante Appassionato, tocado al piano por la señorita Dina Braun.
7. Giarda: Tal lo vide, cantado por la señorita Laura Real y acompañado al piano por la señorita Elena Besoaín.
8. La civilización de la Araucanía, por don Roberto Ewardson Meeks.
9. a) Butterfly; b) Visi d'arte, cantados por la señora Emma Barrueto de Navarrete.
10. El Almirante Lynch, por don Nicanor Molinare.
11. Marcha final.

MEDIOS DE EVITAR LA MORTALIDAD INFANTIL

CONFERENCIA DE MAÑANA POR EL SEÑOR DEMETRIO SALAS

Existe mucho interés por asistir mañana, a las 10 A. M., al Teatro Esmeralda, a oír la conferencia sobre "Medios de evitar la mortalidad infantil" que dictará el distinguido profesor del Liceo de La Serena, señor Demetrio Salas, que se encuentra por algunos días en esta capital, a donde ha venido a dictar una serie de conferencias en la Universidad de Chile.

La primera parte, que se refiere a "Preparación de los padres", será desarrollada mañana y comprende el siguiente sumario: Causas que degeneran el celibato: los matrimonios prematuros, los tóxicos, la cedentalidad, la avariósis, la ignorancia de la higiene, el corsé.—El amor en el matrimonio.—Consejos para la regeneración.—Responsabilidades de los padres en el bienestar de sus hijos.

La segunda parte se refiere a "Los hijos". Será dictada el Domingo subsiguiente.

Se completará el programa con interesantes números literarios-musicales y una disertación sobre ciencia social por un estudiante de medicina.

La entrada es completamente libre.

FERROCARRIL DE QUINO

EL PROYECTO DE CONSTRUCCION DE ESTA VIA ASCIENDE A MAS DE SEIS MILLONES DE PESOS

La Inspección de Ferrocarriles en construcción sometió a la consideración del Consejo de Obras Públicas el proyecto de construcción del ferrocarril de Quino a Galvarino, con un presupuesto ascendente a la cantidad de $ 5.078,673.93 pesos moneda corriente y 720,135.13 oro.

La longitud de la vía será de 29.640 kilómetros. Las obras de arte más importante son: puentes Quino, Salto y Quillón.

LOS FERROCARRILES DEL ESTADO

HA QUEDADO UNIFICADA LA TROCHA DE LA RED NORTE

La Red Norte de los Ferrocarriles del Estado, llamada comunmente el Longitudinal, ha quedado con todas sus líneas de una trocha única el 24 del presente mes.

Esta Red, que tiene tantas dificultades de explotacion, tenía también entre ellas, — hace algunos años, — la diversidad de trochas, lo que se ha ido solucionando paulatinamente.

Es así cómo se angostó primero el Ferrocarril de Tongoy a Ovalle, que tenía 1.07 de trocha y se unificó a 1 metro. Igualmente se redujo a 1 metro la trocha de 1.68 del ferrocarril entre Coquimbo y Ovalle. Quedaba, por último, como una dificultad para la explotación el sistema de líneas de Caldera a Copiapó, de Copiapó a Puquios, de Paipote a Tres Puentes y de Pabellón a Chañarcillo. Había que efectuar trasbordos que encarecían y atrasaban notablemente el arrastre de las mercaderías y minerales. No había conveniencia de modernizar el equipo y locomotoras tratándose de una línea de trocha especial. Hace unos dos o tres meses el Consejo de la Empresa autorizó la unificación de las trochas, trabajo que era vivamente anhelado por los pobladores de la región. El conjunto de las líneas citadas sumaba la cantidad de 237 kilómetros de vía.

Con el fin de adiestrar el personal se comenzó por angostar el ramal a Puquios, que sólo tiene tren dos veces al mes. Se hizo este trabajo en 20 días. Se continuó en seguida con el ramal de Chañarcillo a Pabellón, trabajo que fué hecho en cuatro días; y el de Tres Puentes a Copiapó, en que se emplearon alrededor de cinco días. Presentaba la dificultad mayor el ramal de Copiapó a Caldera, con 72 kilómetros de largo, pues tiene trenes diarios y no era, por lo tanto, conveniente perturbar el tráfico.

El trabajo fué organizado a la yankee, dirigido personalmente por el administrador de la Zona, ingeniero don Emilio Cuevas, por el ingeniero jefe de la vía, señor Carlos Sotomayor, y a cargo directo de él estuvo el ingeniero señor César Fuenzalida Correa.

Se hicieron trabajos preparatorios de emplantillado de durmientes a la trocha de un metro y se desclavaron la mitad de los durmientes en la trocha de 1.44. El día 23 corrieron por última vez los trenes con trocha ancha. El 24 a primera hora fueron concentrados 800 hombres convenientemente distribuidos en divisiones y cuadrillas, y en seis horas de activo trabajo quedó terminado el angostamiento de los 72 kilómetros de vía, y pasó el tren de trocha de 1 metro sin perturbar el tráfico en lo más mínimo.

Esta obra, llevada a cabo por la Empresa de los Ferrocarriles del Estado, significará un gran progreso para toda la región, y se nos ha dicho que es de esperar que el Gobierno arbitre la forma de que las compañías particulares de los Ferrocarriles del Norte, — como son las de Carrizal con trocha de 1.25 m., la de Taltal con trocha de 1.07 m., la de Antofagasta, de trocha de 0.75 m., la de Iquique, con trocha de 1.44 m., y la de Tacna, con trocha de 1.20 m., modifiquen a la mayor brevedad sus trochas a la de un metro que es la escogida por el Gobierno para sus construcciones de ferrocarriles en el Norte y que es la de mayor kilometraje.

Se nos agrega que en esa forma se facilitará el comercio de todo el Norte del país, y los valles de Coquimbo, Huasco y Copiapó, podrán adquirir considerable desarrollo agrícola al enviar directamente a las salitreras sus productos frescos por ferrocarril, sin necesidad de trasbordarlos con el consiguiente maltrato de las mercaderías, y evitando así los tropiezos en el trasporte y el peligro de descomposición de aquellos productos.

También aconsejan esta unificación razones de índole estratégica, pues así el Gobierno, — en cualquier emergencia, — tendría comunicado el centro del país, desde Calera, con todos los puntos del Norte.

VIDA ESTUDIANTIL

Centros de Estudiantes del Sur

A las 9 1|4 de hoy se llevará a efecto la Asamblea de estos tres centros estudiantiles que entrará a ocuparse del proyecto común relativo a la celebración de una Convención de Estudiantes del Sur.

Respecto a este proyecto, se manifiestan por parte de los estudiantes del Sur, diversas opiniones sobre la manera de llegar a su realización; hay quienes desean que se efectúe dentro de breve plazo, ya que se cuenta con el bagaje necesario, gracias al espíritu de trabajo de las diversas comisiones; otros opinan que debe postergarse hasta el año próximo y unos últimos estiman que puede irse a su celebración en los meses de Enero o Febrero y que puede elegirse en este caso como sede una de las ciudades del Sur.

Se nos encarga citar muy especialmente a todos los estudiantes de las tres provincias australes a la gran Asamblea de esta noche, en la secretaría de la Convención de Estudiantes del Sur, ya que se tomarán acuerdos definitivos sobre el proyecto que ha encauzado sus actividades en los últimos meses. La reunión comenzará a las 9 1|4 P. M.; la secretaría está instalada en Morandé 891, tercer piso, oficina 9.

CENTRO DE EX-ALUMNOS DEL LICEO BARROS BORGOÑO.— Celebrará sesión hoy, a las 9 P. M., en Moneda, esquina de Morandé, a la cual asistirán los alumos del Liceo, a fin de proceder a la fundación de un Centro de Alumnos y Ex-Alumnos.

CENTRO DE EX-ALUMNOS DEL INSTITUTO SUPERIOR DE COMERCIO.— Cita a sesión de Directorio para el Lunes 29 del actual, a las 9 1|4 P. M., en San Diego 322.

CENTRO DE ESTUDIANTES CATOLICOS DE COMERCIO.— (A. N. DE E. C.— Cita a asamblea general ordinaria para hoy Sábado 27 del presente, a las 5 P. M., en el teatro de la Asociación. Agustinas 1038.

CENTRO DE ESTUDIANTES DE BELLAS ARTES. — Cita a los miembros de este Centro a sesión para hoy Sábado, a las 5 P. M.

Tabla: 1.o Balance del baile.
2.o Incidentes.

BOY-SCOUTS

LA VELADA SCOUTIVA DE ESTA TARDE

SE VERIFICARA EN EL SALON DE HONOR DE LA UNIVERSIDAD DE CHILE

Conforme a un acuerdo tomado por el Directorio Provincial, esta tarde a las 5 deberá efectuarse en el Salón de Honor de la Universidad de Chile, la segunda de las veladas scoutivas que las diversas instituciones de está índole de Santiago, vienen realizando anualmente.

Para esta velada se ha confeccionado un bonito programa, en el que tomarán parte conocidos artistas de nuestra capital.

A esta manifestación se han invitado a distinguidas familias de nuestra sociedad e instituciones que dicen relación con los scouts.

Damos a continuación el programa que se desarrollará en esta velada.

1. Chopin.—Scherzo. Piano, señorita Elsa Guzmán, del Conservatorio Nacional de Música.
2. Discurso de introducción, por el Presidente del Directorio Provincial de Santiago, don Carlos Salas Herrera.
3. Cruz de Guerra, canto por el señor Rafael Martínez, scout de la Brigada "Liceo de Aplicación", acompañado al piano por el decurión Francisco Fones.
4. Neruda.—a) Berceuse, Seitz.— b) Molino en el bosque, para violín, señorita Olga Chassin Trubert, acompañada al piano por la señorita Antonieta Chassin T.
5. Conferencia sobre "Principios de Scoutismo", por el señor Amador Alcayaga A.
6. Grieg.—Ronda de Enanos, piano, señorita Elsa Guzmán.
7. Canto por la señorita Rosa Montero, acompañada al piano por el señor Tulio Meneses.
8. Declamación, por la señorita Blanca Sáez.
9. Himno de los Boy-Scouts, cantado por scouts y girl-guides de las Brigadas "Liceo de Aplicación" y "Agueda Monasterio".

BRIGADA GENERAL MARCOS MATURANA.—Cítase a los scouts de esta brigada para hoy Sábado 27 del presente, a las 4 P. M., en su cuartel, con el objeto de asistir a la segunda velada scoutiva que se llevará a efecto en el Salón de Honor de la Universidad de Chile.

Tenida: uniforme sin báculo.

¡HOY!
GRAN NOVEDAD PARA SANTIAGO

EL RESTAURANT "LA PLAYA"

tiene el gusto de invitar a su numerosa y distinguida clientela y al público en general, a presenciar el funcionamiento de la máquina eléctrica, en donde se asan los ricos.

POLLOS AL ESPIEDO

La primera y única en su género que ha llegado a Santiago.

TATCHE Y GALLOFRE
MONJITAS 826 — TELEFONO INGLES 1250
(Esta casa no tiene sucursal)

CABLE de acero flexible
ACERO en barras para todos usos
OFRECEN:
SANTIAGO WEBB & Co.
Casilla 1767 Estado 156-170 Teléf Inglés 3176-3177

"LA PODEROSA"

PROXIMOS SORTEOS

EL 15 DE NOVIEMBRE PARA LOS BONOS DE DOS PESOS, Y EL 25 DE NOVIEMBRE PARA LOS BONOS DE UN PESO.

BONOS DE PROPEDAD

En "LA NACION" de mañana DOMINGO 28, publicaremos los detalles completos del "BONO DE PROPIEDAD" y su REGLAMENTO.

Esta publicación causará una verdadera revolución en todos los hogares.

NO DEJE DE LEER EL DOMINGO DICHA PAGINA y si no tiene tiempo para leerla en la mañana, léala en la tarde, en la noche o al día siguiente. PERO LEALA!!

Se convencerá después, que en realidad merecía ser leída.

La combinación del "BONO DE PROPIEDAD" es lo más estupendo que se ha conocido hasta hoy en Chile.

El "BONO DE PROPIEDAD" resuelve de golpe, el problema de la habitación barata en Chile, en la forma más atrayente y simpática que es posible imaginarse.

☞ Figúrese Ud. que:

1.o) Elige Ud. un sitio en un barrio de gran porvenir como es aquél que "LA PODEROSA" ofrecerá al público.

2.o) La Sociedad se lo vende pagadero en "BONOS DE PROPIEDAD" NO PREMIADOS dentro del plazo de 5 años, SIN INTERESES.

3) El "BONO DE PROPIEDAD" tendrá derecho a participar en un sorteo mensual que se verificará los días 5 de cada mes, sorteo en el cual se distribuirá en la serie, la suma de $ 134,975, divididos en mil trescientos noventa premios, como sigue:

1	Premio de $ 25,000	$ 25,000
2	Aproximaciones de $ 2,500 cada una	$ 5,000
1	Premio de $ 10,000	$ 10,000
2	Premios de $ 5,000	$ 10,000
5	Premios de $ 2,000	$ 10,000
10	Premios de $ 1,000	$ 10,000
20	Premios de $ 500	$ 10,000
50	Premios de $ 200	$ 10,000
100	Premios de $ 100	$ 10,000
200	Premios de $ 50	$ 10,000
999	Terminaciones de $ 25	$ 25,000
1,390	Premios con	$ 134,975

4.o) Después de cada Sorteo, si sus Bonos no salen premiados, Ud. los abona a cuenta del terreno comprado y la Sociedad se los recibe POR EL MISMO VALOR EN QUE UD. LOS ADQUIRIO.

5.o) La Sociedad efectuará en la Población "La Poderosa" donde estará situado el terreno elegido por Ud., grandes trabajos, a fin de dotarla de pavimentación y demás servicios, inclusо el de movilización rápida y moderna.

6.o) Estos servicios valorizarán el terreno en forma que en uno, dos o tres años, valdrán el doble o triple de la suma que Ud. se comprometió a pagar por él en "BONOS DE PROPIEDAD" NO PREMIADOS y sin intereses.

7.o) Una vez pagado el terreno, la Sociedad le facilitará a Ud. el dinero para que lo edifique, y hasta un máximum de 20,000 PESOS.

EL BONO DE PROPIEDAD

es algo tan interesante que constituirá el comentario público no sólo en Chile sino que en las demás Repúblicas Suramericanas, donde no es conocido.

No se olvide: el Domingo "La Nación" a primera hora; busque la página e impóngase

CONCURSO DE OPINIONES

Desde el Lunes próximo podrá pedir Ud. las "BASES DEL CONCURSO" en la Oficina Matriz o en cualquiera de nuestras Agencias.

1,122 PREMIOS CON 19,500 PESOS

Podrán tomar parte en el "CONCURSO" todas las personas que saben leer y escribir.

DOCUMENTO No. 1

El "DOCUMENTO N.o 1" que hay necesidad de leer para tomar parte en el Concurso,

SE PUBLICARA EL MIERCOLES 31

"LA PODEROSA"
TEATINOS 333
ARTEMIO GUTIERREZ y Cía.

GONDOLA

Ford, con magneto Bosh legítimo, en perfecto estado, para 20 pasajeros, recorrido San Diego.

Se vende con facilidades de pago. Verla en DIEZ DE JULIO N.o 561. O-27

PARA TOSES
CATARROS, RESFRIADOS, BRONQUITIS Y EVITAR PULMONIAS, TOME
EMULSION DE SCOTT

EQUIPOS PARA OFICINAS
Cajas y Puertas "Cento"
CONTRA INCENDIO Y ROBO
Máquinas de escribir de ocasión
R. de la Torre y Cía.
82 - BANDERA - 82
Frente a la Bolsa de Comercio

LOS DELINCUENTES INTERNACIONALES

AUN CONTINUAN EN LA SECCION DE SEGURIDAD, A CAUSA DE QUE EL JUEZ NO ALCANZO A INTERROGARLOS

Ayer confiesan de que fueron los autores del intento de robo en la Sucursal Bandera del Banco de Chile

MARIUS RIVERA RIVERA

LEON PUJOL MASSAT

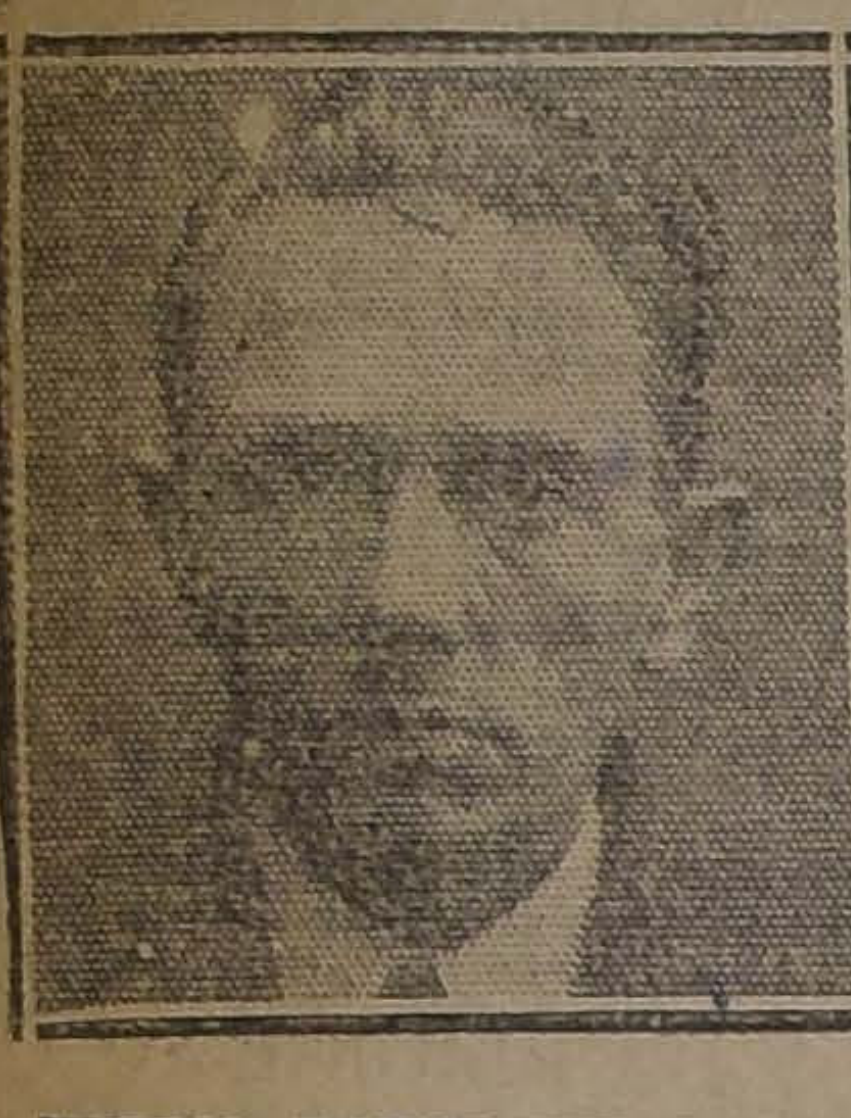

EMILIO LAFORGUE ESPERANZA

ENRIQUE DASINAY PENEL

En estos últimos días nos hemos estado ocupando de la detención de varios delincuentes internacionales ocurrida en Valparaíso, y a los cuales se acusa de que fueron los que intentaron robar en la sucursal del Banco de Chile establecida en calle de Bandera.

Como se recordará, por las amplias informaciones que dimos en esa ocasión, los empleados de esa sucursal se encontraron un día en la mañana con que habían penetrado ladrones al interior de la oficina, pero que no lograron su objeto por la resistencia de las cajas de fondos.

Avisada la Sección de Seguridad inició en el acto las investigaciones para dar con los autores de ese audaz intento de mano, y se pudo descubrir que esos individuos se encontraban en Valparaíso y que pertenecían a una temible banda de delincuentes extranjeros recién llegados al país y que tenían su especialidad en robar en los Bancos.

La policía de Valparaíso que recibió oportuno aviso aprehendió a los sindicados de culpables, y comunicó el hecho a la Sección de Seguridad de Santiago.

Inmediatamente se trasladaron al vecino Puerto varios funcionarios de esta última repartición, en busca de los delincuentes, los que fueron traídos a Santiago anteayer por tren de la tarde.

En la mañana de ayer se les ha estado interrogando, y según se nos informó, habían confesado su culpabilidad en el intento de robo a la sucursal del Banco de Chile que ya hemos indicado varias veces.

Los reos continúan aún en la Sección de Seguridad, pues no alcanzaron a ser interrogados por el juez señor Rondanelli, que es el magistrado que inicia el sumario por ese intento de robo.

El parte policial quedó listo para ser remitido al juez en el día de hoy.

EN LA ESCENA DE UN CRIMEN

UNA VISITA OCULAR DEL JUEZ SEÑOR RONDANELLI

En ediciones anteriores "La Nación" informó al público de la muerte del niño Manuel Fuentes, ocurrida en un negocio de la calle San Pablo N.o 349.

Como se recordará, se culpó de esa muerte a José 2.o Quiroz, patrón del niño y a quien se acusaba de haberle dado un garrotazo, lo que habría producido su fallecimiento.

El juez señor Rondanelli, que entró a conocer en este denuncio, ordenó a la Sección de Seguridad que investigara los hechos.

Quiroz, después de ser interrogado al respecto, expuso que era verdad que le había dado un pequeño golpe al niño Fuentes, pero estimaba que esa no podía ser la causa de su fin, sino otra.

El resultado de stas investigaciones fué fatal para Quiroz, pues este magistrado hizo ingresar a la cárcel al acusado y poco después lo encargaba reo.

Por otra parte, la autopsia a que fué sometido el cadáver del niño Fuentes, habla también del golpe recibido por éste y cuyas demostraciones aparecían demasiado palpables én el cadáver.

Con el objeto de darse una idea cabal de cómo ocurrieron los hechos, el juez señor Rondanelli se trasladó a la calle de San Pablo N.o 3495, acompañado de su secretario, señor Ossa Lynch, del oficial de secretaría, señor Aguilar; del ayudante de Investigaciones, señor Orellana, y del agente don Julio González.

Acompañaba también al juez el reo Quiroz.

En el lugar indicado el reo expuso la forma cómo habría ocurido el incidente que se investiga y contestó a las numerosas preguntas del juez.

Se estima que esta visita ha tenido importancia capital para la sustanciación de este proceso que con este paso ha adelantado bastante.

Recuperando especies de un robo

Hace algunos días dimos cuenta del robo de que había sido víctima la casa Costanelli Rerdi, establecida en calle 21 de Mayo N.o 845.

En esa época se detuvo a uno de los culpables, el cual confesó su participación en el delito.

Lo robado a esta casa se calcula en $ 10,000, pero se han ido recuperando especies poco a poco.

El agente señor Andrés Aquila, que ha seguido investigando el robo aprehendió últimamente al turco Nicolás Saka Lara, quien también confesó tener participación en el robo denunciado.

Saka Lara se sustrajo varias docenas de calcetines de buena clase, las que fué vendiendo en diversas paqueterías.

Esas mercaderías se han ido también recuperando.

Confeso el tal Saka Sara, fué puesto a disposición del juez que conoce de la causa.

En un pasaje de la calle de San Diego

El servicio de rondas de la Sección de Seguridad aprendió a Julio López Olivares y a Segundo Ríos Rivera.

Estos sujetos fueron sorprendidos en los momentos que pretendían abrir con una llave ganzúa una casa ubicada en un pasaje de la calle de San Diego.

Los delincuentes no alcanzaron a notar la presencia de los agentes de la Sección, de modo que fueron sorprendidos infraganti.

En la tarde de ayer pasaron a disposición del juez del crimen de turno.

COMPANIA DE CONSUMIDORES DE GAS DE SANTIAGO

PROPUESTAS POR CARBON

La Compañía pide propuestas para la provisión de 30,000 toneladas métricas de carbón de piedra de marcas conocidas para gas.

Las bases y especificaciones se proporcionan en la Secretaría de la Compañía, Santo Domingo 1061.

Las propuestas se abrirán el 15 de Noviembre de 1923, a las 3 P. M., en la Gerencia.

Santiago, Octubre 23 de 1923.

PEDRO ERRAZURIZ TAGLE,
Gerente.

O-28

MOTOR

Eléctrico de 5 caballos

trasmisiones, correas y sierra circular.

VERLAS y TRATAR:

MAPOCHO 3411

Desvío Riesco

PARA EL DOLOR DE CABEZA Y EL MALESTAR CAUSADOS POR LA INTEMPERANCIA NO HAY NADA IGUAL A LA
CAFIASPIRINA
TABLETAS BAYER DE ASPIRINA Y CAFEINA
BAYER

NO PUDO OCULTAR SU CRIMEN

Y AYER CONFESO QUE ERA VERDAD QUE HABIA ASESINADO A SU MUJER

En calle de Sotomayor N.o 48, pieza 27, vivían a mediados del mes de Julio último, Luis Zamora Montoya y Julia Vera Salazar, ambos casados legítimamente.

El día 19 de Julio ocurrió en ese matrimonio un disgusto que tuvo graves consecuencias para su mujer, pues fallecía poco después en el hospital.

Se ha podido establecer que ambos se hallaban en estado de ebriedad y que como resultado de aquel disgusto la Vera recibió una grave herida a cuchillo en el cuerpo.

Tan pronto como efectuó la agresión, Zamora se retiró para no volver más.

La comisaría respectiva se impuso de este hecho con toda oportunidad y remitió a la Asistencia Pública a la mujer.

Como su estado fuera grave, la Vera pasó al hospital y dejó allí de existir a los pocos días.

La comisaría dió cuenta de este crimen al juez señor Soro Barriga, que se encontraba de turno y quien inició el sumario.

Se dió orden de prisión contra Zamora, pero éste no fué habido, porque había abandonado Santiago.

El hechor comprendió que había hecho una barbaridad y empezó por sacarle el cuerpo a la justicia.

Primero se fué a Quillota y allí residió por algún tiempo, pero a continuación no encontrándose bien seguro, abandonó también aquel lugar.

Valparaíso le pareció lo ideal para olvidar su crimen, pues en aquel inmenso conglomerado de gente, creyó que no sería reconocido y podía pasarlo tranquilamente.

Sin embargo esta idea que estimó salvadora, le fué profundamente fatal. Allí no podía estar seguro. Y así fué, no faltó quien lo reconociera y lo denunciara a Santiago.

El juez sumariante envió entonces un exhorto a esa ciudad pidiendo su aprehensión y su traslado a esta capital.

Y con fecha de anteayer fué conducido a Santiago y puesto a disposición del juez sumariante.

Ayer se le interrogó en el tribunal acerca de la acusación que se le hacía y expuso que era efectivo. Habían tenido un disgusto a consecuencias de la ebriedad de ambos y allí le produjo la herida que a la Vera habría de serle mortal.

LO SORPRENDIERON ROBANDO

Y CUANDO TRATO DE HUIR, FUE ALCANZADO DE UN BALAZO

En el sector de la 4.a Comisaría ocurrió antenoche un grave suceso que tiene a las puertas de la muerte a un sujeto que aún no ha podido ser identificado.

Don Elías Torres Santa, empleado y que vive en calle de Rondizzoni esquina de Beaucheff fué notificado por dos niñitas que un individuo había entrado a su domicilio por la calle de Beaucheff N.o 1850.

Inmediatamente se trasladó a ese lugar y pudo sorprender que en el interior de la casa se hallaba un individuo, quien tan pronto como se dió cuenta de que había sido visto pretendió escapar.

Con el objeto de amedrentarlo, el dueño de casa le hizo un disparo de revólver, pero hirióle en la región lumbar, gravemente.

Al sentirse herido, el culpable trató de huir inmediatamente arrojando al suelo las especies robadas que conducía.

El oficial de servicio de la 4.a Comisaría don José Muñoz que intervino en los primeros momentos, hizo trasladar al herido a la Asistencia Pública, donde quedó hospitalizado y en calidad de detenido.

Según el parte policial, el herido no pudo ser identificado debido al estado de gravedad que se encontraba.

Tampoco fué posible tomarle declaración alguna, en vista de la misma causa.

La casa donde fué sorprendido el ratero se halla sin moradores, pero está amoblada y de allí se había sustraído especies que se estiman en $ 400.

Presenciaron el hecho Juan Rojas Cáceres y Rodolfo Cárcamo Frías, quienes quedaron citados al Juzgado en compañía del autor del disparo y del oficial de policía que recogió los datos.

El juez, señor Aguirre ordenó iniciar el sumario respectivo, después de interrogar ampliamente a los que tuvieron conocimiento de este hecho.

El crimen de Barrancas

AUN NO SE HA DADO CON EL HECHOR

En nuestra edición de ayer dimos amplios detalles de la muerte del abogado señor Rafael de la Puente, ocurrida en la comuna de Barrancas.

El hechor después de haber cometido su crimen emprendió la fuga.

A pesar de las investigaciones que se han hecho para dar con el paradero hasta ayer tarde no se tenía noticia alguna.

El juez señor Aguirre que inició el sumario en el mismo lugar del suceso, se ocupó en la tarde de ayer nuevamente de este trágico hecho y expidió la orden de prisión contra Emeterio Díaz, autor de esa muerte.

Causantes de trágicos sucesos

En el Tercer Juzgado del Crimen se instruye un sumario para establecer la responsabilidad del chauffeur Rafael Muñoz Riquelme, que causó la muerte de la joven Blanca Gamboa Negrete, en Alameda esquina de San Diego.

Este chauffeur que se encuentra en la cárcel fué declarado reo con fecha de ayer.

—También ha sido declarado reo por el mismo Juzgado el chauffeur Arturo Serralvo Télez, causante de la muerte de don José Ivens, ocurrida en Diez de Julio esquina de Lira.

Serralvo permanece en la cárcel como el chauffeur Muñoz.

LA CARRETELA MISTERIOSA

DIEZ CAJONES DE PERFUMES QUE HABIAN DESAPARECIDO Y QUE LUEGO SE RECUPERAN

Manuel Lucero Zúñiga es dueño de una carretela en la cual debía trasladar a cierto punto diez cajones de perfumes.

Pero el carretelero en vez de cumplir con el encargo que se le hiciera, desapareció con los diez cajones de perfumes sin dar cuenta al caballero que le había solicitado sus servicios.

Alarmado éste en vista de que no encontraba al carretelero ni a la mercadería, se presentó a la justicia a dar cuenta de lo que le ocurría.

De orden competente se iniciaron las investigaciones del caso para dar con el paradero del carretelero prófugo y de la mercadería que se reclamaba.

El detective encargado de las pesquisas obtuvo buenos resultados en sus trabajos, pues el culpable era detenido y conducido a la Sección de Seguridad.

Interrogado en esta repartición policial, expuso que era verdad que había recibido de poder de don Heraclio Sanhueza los perfumes indicados y que en lugar de conducirlos al lugar acordado, los llevó donde una amiga con el objeto de realizarlos a un precio cualquiera.

Como su contestación fuera del todo inconveniente, se le puso ayer en la tarde a disposición del juzgado del crimen respectivo y donde se le ha iniciado el sumario correspondiente.

Y de orden del magistrado que lo interrogó, quedó detenido a fin de que responda a las consecuencias del juicio a que se ha hecho acreedor.

CIGARRILLOS
VAN DYCK
40 cts.

Los fraudes ferroviarios

AYER SON INTERROGADOS NUEVAMENTE LAS PERSONAS DETENIDAS Y DENUNCIADAS POR LOS CARABINEROS

Hemos venido informando acerca de las actuaciones judiciales recaídas en el denuncio hecho por los carabineros en contra de Tomás Marambio, Roberto Trast, Florencio Soto y Ernesto Tolèdo, a quienes se acusa de cometer fraudes en los trenes que hacen su carrera entre Santiago y Melipilla.

Estas personas que se encuentran incomunicadas en la Sección de Detenidos desde hace algunos días fueron llamadas ayer tarde por el juez del crimen señor Aguirre e interrogadas alrededor de la acusación que se les hace.

Después de prestar sus respectivas declaraciones regresaron nuevamente a la Sección de Detenidos, permaneciendo los cuatro en la misma situación que se hallaban anteriormente.

En algunos círculos judiciales donde hemos hablado acerca de esta nueva defraudación, se estima que ésta no tiene la gravedad que se pensó en los primeros momentos.

Jabon Dalianco
es el mejor

Pastillas Digestivas ALCALINAS

L. THIERRY

La fórmula de estas pastillas hace de ellas un remedio de una eficacia perfecta.

Curan rápidamente:

Dispepsia flatulenta.
Fermentaciones estomacales
Digestiones dolorosas, etc.

Anti-ácidas y saturantes, tomadas al momento de las crisis, alivian inmediatamente los dolores estomacales.

LABORATORIO LANGLAIS. THIERRY

26, Rue du Pont Louis - Philippe 26, París

CASAS PARA ESCUELAS

Pídense propuestas públicas para dotar de local a las escuelas que a continuación se expresan, del departamento de Santiago, por la renta anual que se indica, y dentro de los siguientes radios:

Escuela N.o 50.— Radio: Bascuñán Guerrero; Oriente calle Echaurren; Norte calle Grajales; Sur Avenida Blanco Encalada.—Canon: 6,000 pesos.

Escuela N.o 97.— Radio: Gay, Molina, Gorbea y Avenida República.— CANON: $ 6,000.

Escuela N.o 99.— Radio: Jofré, Maestranza, Santa Isabel y Tocornal.— CANON: $ 4,560.

Escuela N.o 163.— Radio: Artesanos, Recoleta, Dávila y Avenida La Paz.— CANON: $ 6,600.

Escuela N.o 168.— Radio: Avenida Matucana, Mapocho, Libertad y San Pablo.— CANON: $ 6,600.

Escuela N.o 175.— Radio: Arica, Cintura Poniente, Thompson y Antonio Varas.— CANON: $ 4,800.

Las propuestas se abrirán el 15 de Noviembre, a las 3 P. M., en la Sección Locales de la Dirección General de Educación Primaria, donde se darán los datos que se soliciten.

El Director General de Educación Primaria.

Local grande

PARA LUJOSA TIENDA NECESITO ARRENDAR

en calle Puente o San Diego desde Diez de Julio a Cóndor, y Alameda desde Bascuñán a Estación Central.

Prefiero esquina.

Escribir a: Comerciante

CASILLA 2157

O-25

FABRICA NACIONAL DE ENVASES Y ENLOZADOS
ACEITE DE COMER
TALCO
TABACO
PINTURA
CONSERVA
PASTA PARA CALZADO
GALLETAS
LUBRICANTE PARA AUTOMOVILES Y MAQUINARIAS
UN MAL SISTEMA
Es querer vender sin saber como se ha de vender
Los productores de buen criterio saben perfectamente que un artículo, para ser vendido, debe ser bien presentado; y es por esa sencilla lógica que prosperan y se enriquecen.
Desde luego, nunca han vacilado en la elección de buenos envases; pues tienen la plena convicción de que los mejores son los que produce la
FABRICA NACIONAL DE ENVASES Y ENLOZADOS
VALPARAISO SANTIAGO
-PROP. "ALPHA"

FOOT-BALL

POR EL TROFEO LUIS A. UGALDE

EL PARTIDO DE MAÑANA ENTRE EL GREEN CROSS Y EL SANTIAGO

Interés ha logrado despertar el encuentro que en disputa por la valiosa copa de plata, obsequiada por el señor Luis A. Ugalde, se efectuará mañana a las 4 P. M., en la cancha que el Santiago posee en la Av. Independencia 1257.

Este interés está justificado, dado los antecedentes de los clubs que van a intervenir, pues el público que asista a presenciar el partido, sabe que tendrá oportunidad de ver una contienda llena de hermosas alternativas y que ha de satisfacer los gustos más exigentes, pues los dos equipos se presentarán a la lucha con el máximum de sus fuerzas, dispuestos a dirimir superioridades, en forma leal y caballerosa, y poseídos del entusiasmo característico que demuestran siempre los componentes de estas dos prestigiosas instituciones.

EL PRELIMINAR

El conjunto del Santiago II, integrado por los mejores elementos del tercero, que tan brillante papel han hecho en la competencia de la Copa Miguel Blanco, jugará con el segundo cuadro del Green Cross. Este partido empezará a las 2 P. M.

EN LA CANCHA INDEPENDENCIA N.o 1

EL GRAN LANCE DE MAÑANA ENTRE EL LICEO DE CONCEPCION Y EL AUDAX ITALIANO

Con especial interés ha sido recibido en nuestros círculos deportivos el anuncio del gran lance que sostendrán mañana los poderosos conjuntos del Audax Italiano de Santiago y del Liceo de Concepción, dos cuadros de positivos méritos.

El Liceo de Concepción efectuó uno de los mejores matchs contra el seleccionado de la Universidad del Estado, venciéndolo en forma que dejó de manifiesto su homogeneidad y potencia.

Posteriormente, algunos de los componentes de este elenco, integrantes del cuadro representativo penquista que empató con la Metropolitana y venció a Valparaíso, demostraron sus cualidades. Henríquez, delantero de este conjunto, fué el autor del punto que le dió la victoria contra el seleccionado porteño.

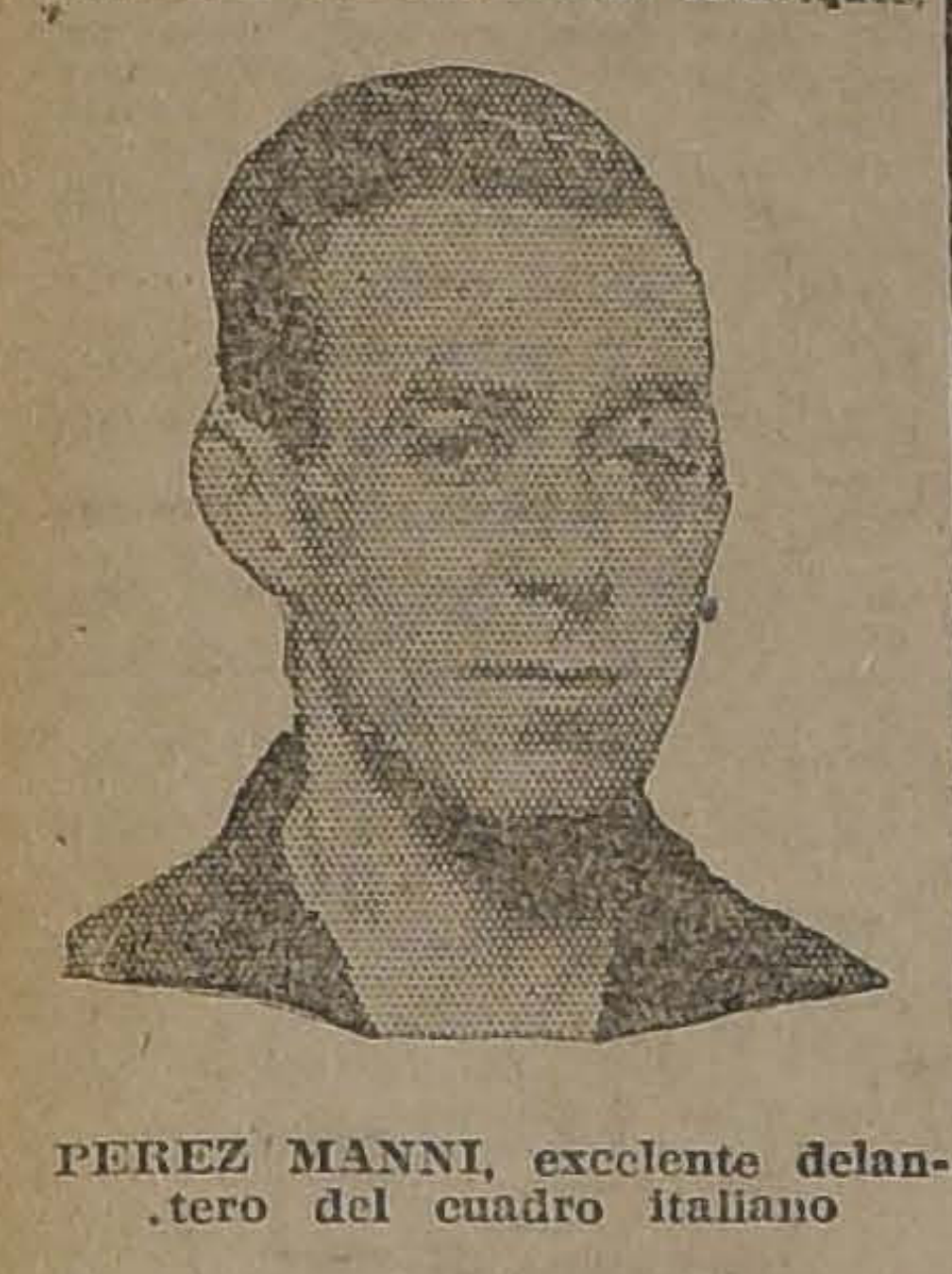

PEREZ MANNI, excelente delantero del cuadro italiano

Sr. AMERICO SIMONETTI F. Vice-Presidente del Audax C. S. Italiano.

Con justicia se presume que esta reunión tendrá todos los caracteres de los grandes encuentros de la temporada.

Por su parte, el cuadro italiano, no se ha descuidado y con su ya metódica y ejemplarizadora costumbre, prepara debidamente a sus componentes, a fin de que se presenten en buenas condiciones.

Los hemos visto practicar en las primeras horas de la madrugada y nos ha dejado la más óptima impresión.

En el lance de mañana se trata de defender el prestigio de la capital ante el campeón de la metrópoli del Sur, y es por esto que existe gran confianza en las cualidades de cada uno de los representantes de los simpáticos colores verdes.

Este lance será dirigido por el señor Carlos Fanta.

El preliminar

Uno de los lances que integran la reunión, será el que efectuarán los conjuntos superiores del Gimnástico y 5 de Abril, por la competencia de la Copa República, de la decana.

La delegación penquista

Hoy, a las 11 P. M., llegarán a esta ciudad, los miembros que componen la comitiva de Concepción.

Una comisión del Directorio del Audax y numerosos socios presentarán el saludo a los visitantes en la Estación Alameda.

Los festejos

El club local ofrecerá un banquete y un gran baile a los visitantes, en su salón social, San Isidro 92, el cual asistirán las familias de la colonia.

BADMINTON v. INTERNADO. — Mañana, en la cancha que posee el primero de los nombrados, se realizará este lance por la competencia de la copa Chile. El Internado, después de su lucida actuación en la temporada y del sonado triunfo del Domingo pasado sobre el Liceo de Temuco, se destaca como uno de los equipos más poderosos de la capital.

El Badminton convencido de la trascendencia del match y resuelto sin duda a proporcionarle más de alguna sorpresa al conjunto estudiantil, presentará su cuadro representativo especialmente entrenado y con varias reformas que aumentarán considerablemente su eficiencia.

Todos estos antecedentes hacen presumir un partido reñido y de indiscutible interés.

Actuarán en el preliminar los segundos equipos de ambos clubs.

VASCONIA I Y II. — Leblanc I. II. —Hoy se efectuará este amistoso en la Cancha Independencia a las 2 P. M.

EL 2.o TORNEO DE LOS FERROCARRILES DEL ESTADO

SE VERIFICARA EN CONCEPCION DEL 1.o AL 4 DE NOVIEMBRE PROXIMOS

Un estímulo especial instituído por la Confederación Chilena de Deportes

Un torneo deportivo de gran trascendencia se verificará durante los días 1.o al 4 de Noviembre próximos en la ciudad de Concepción con motivo de desarrollarse en la metrópolis del Sur el 2.o campeonato ferroviario, organizado bajo los auspicios de la Sección Bienestar del Personal que dirige el ingeniero de la Empresa, señor Carlos Valenzuela Cruchaga.

Como se sabe, en este torneo participan representantes de las diferentes zonas en que está dividida la red ferroviaria chilena, disputándose entre ellos valiosos premios.

El año último se inició la competencia en los Campos de Sports de Ñuñoa, interviniendo la Red Central Norte, la 1.a, 2.a, 3.a y 4.a zonas y Dirección General. El triunfo correspondió a la 3.a zona, razón por la cual la sede del torneo de este año será Concepción.

El concurso comprende un variado programa deportivo figurando las siguientes ramas: foot-ball, atletismo, box, lawn-tennis, tiro al blanco y ciclismo.

Figuran premios especiales para los vencedores en cada rama deportiva y estímulos en conjunto para las Asociaciones que obtengan el mayor número de puntos.

Las distintas secciones que harán acto de presencia en la competencia que anunciamos, se han preparado con todo entusiasmo, de manera que cada concurso dará márgen a contiendas reñidas, del más alto interés.

En los círculos deportivos y sociales de Concepción, como en las colectividades ferroviarias de las diversas zonas, el torneo de este año ha despertado un enorme entusiasmo.

EL VIAJE DE LAS DELEGACIONES

Los representantes de la Red Central Norte son esperados hoy en esta capital y mañana los de la 1.a zona, Valparaíso.

La embajada del Norte viene confiada en que en esta oportunidad sus colores saldrán airosos. Por lo que respecta a su representación en foot-ball, es sin duda una de las más eficientes de las que participarán en el certamen.

Preside la delegación de la Red Central Norte el entusiasta impulsador de los deportes, señor Pedro Moraga.

EL PENDON CONFEDERACION CHILENA DE DEPORTES

La Confederación Chilena de Deportes, comprendiendo la importancia que tienen estas justas en que intervienen miles de deportistas, ha instituído un estímulo especial consistente en un hermoso pendón para la zona que ocupe el puesto de honor en dos torneos, seguidos o intercalados.

Este trofeo será entregado personalmente por el presidente de la Confederación, señor Jorge Matte Gormaz.

WANDERER INFANTIL II CON INDEPENDENCIA INFANTIL II. — Wanderer Infantil III con Santiago III. — Estas partidas se jugarán mañana en la cancha Magallanes. Los terceros equipos jugarán a las 10 A. M. y los segundos a las 11.

Deberán asistir todos los jugadores del Wanderer II y III para tomar una fotografía.

Por la Liga José Arrieta

Gran entusiasmo ha despertado entre los aficionados de la Comuna de Ñuñoa el lance final por la serie de honor de la Liga José Arrieta que se jugará mañana en los hermosos campos que posee esta corporación en Los Guindos, a dos cuadras de la Plaza Municipal.

Los contendores de esta brega son los primeros cuadros del Luis Arrieta Cañas y Guindos, equipos que han llegado al final de tercera y última rueda en empate y que hoy se aprestan para adjudicarse la valiosa Copa donada por el distinguido filántropo don Luis Arrieta Cañas, y las 11 artísticas medallas de oro que es el estímulo que da la Liga para la serie de honor.

El Guindos que en la temporada pasada se adjudicó el título de campeón de la Liga, su cuadro, este año, no ha desmerecido en nada al año anterior, como lo demuestra el hecho de que aún ha permanecido invicto. Entre sus hombres podemos mencionar a los hermanos Valenzuela, Madrid, entre los delanteros; a Acevedo y a Díaz, su capitán. Entre los medio zagueros, a Hurtado y Catenacci y al arquero Thompson.

El Luis Arrieta C., que actúa este año por primera vez en primera serie, se ha destacado pro el entusiasmo y disciplina de sus componentes, y su cuadro que no lo podemos calificar como poderoso. Es un "once" liviano y homogéneo que dará bastante trabajo a su contendor. Entre sus hombres podemos nmiceonar a Donke y Concha; entre los delanteros, a Valdovinos y Fischer; entre los medio zagueros, la pareja de zagueros compuesta por Fuenzalida y Bravo, y al zaguero Alcayaga que a pesar de ser novicio, es una esperanza en su puesto.

En resúmen, ambos elencos se merecen y se encuentran en excelentes condiciones y podemos asegurar que el que acompañe más el factor suerte ése será el vencedor de este importante lance.

LIGA METROPOLITANA DE DEPORTES. — Hoy a las 7 P. M., deben encontrarse en la Estación Mapocho, los jugadores y reservas del cuadro oficial de la Liga que jugará mañana en Viña del Mar con el combinado de la Liga Valparaíso por la Copa Jackson.

El equipo oficial es como sigue:

Goal: Ramírez.

Backs: Ernst, Witke.

Half-backs: Aravena, Baeza, Teuche (cap.)

Forwards: Abarzúa, Céspedes, Soto, Moreno, Olguín.

Reservas: Tourrel, Vives, Larraín, Pérez, D. Arellano y Santiago Pérez.

Deben llevar medias y zapatos de football y presentarse a la comisión del Directorio que va a cargo de la delegación.

Preside la delegación santiaguina el doctor señor Carlos Aguirre y la integran los Directores señores Francisco Troncoso, Luis Contreras y Benjamín Saldías.

Repartición de los premios de la temporada pasada

Se avisa a los clubs afiliados que las entradas para la velada con que se solemnizará la repartición de premios a los clubs vencedores en la temporada pasada, ya están listas y pueden pasar a retirarlas a la Secretaría, Agustinas 1060, oficina 11.

Esta fiesta, como ya se ha anunciado, se efectuará en el espacioso salón ubicado en Tarapacá número 721, el Miércoles 31 del presente, y para cuyo objeto se ha confeccionado un interesante programa.

LIGA BANCARIA DE FOOT-BALL. —Hoy deben medirse los clubs representativos del Banco Alemán y Weir Scott en la partida final por la competencia de la copa Sitos Brooks, en la cancha del Santiago F. C. ubicada en Independencia 1257.

Al llamado del árbitro oficial señor E. Huidobro los equipos se formarán así:

Banco Alemán:

Casanueva
Díaz Vilches
Horiash, Donoso, Krausse
Labarui, Contreras, Valenzuela, Wiland, J. Barceló
O
Loira, Montera, Gaete, Berríos
Ponce
Valdivieso, Guerra, Gallardo
Contreras, Mendoza
Bolbaran
Weir Scott

Reina entusiasmo entre el personal de ambas oficinas por presenciar esta partida en vista de que en ocasiones anteriores estos mismos conjuntos, después de un reñido y caballeroso encuentro, terminaron con un empate a un goal.

Por tratarse de equipos de fuerzas tan comparadas, no dudamos que este encuentro resultará, bajo todo punto de vista interesante.

EN LA CANCHA MAGALLANES. —Hoy a las 2.30 P. M. se celebrará en la Cancha Magallanes, tal vez por la primera vez en la capital, una significativa y simpática fiesta destinada exclusivamente a los niños.

Los socios del Magallanes, reunidos en asamblea general acordaron celebrar, una vez al año, la mencionada fiesta a la cual asistirán todos los hijos de los socios. Habrá entre ellos un interesante programa deportivo, encuentro de football infantil, volantines, carreras, y diversos juegos. Los organizadores de la fiesta señores: Monreal, Nieto y Oscar García, han trabajado tesoneramente a fin de que resulte la tarde a satisfacción entera de los niños tanto en lo relacionado con la parte deportiva del programa como en las atenciones de cuidado y alimentación de los asistentes.

SANTIAGO NATIONAL CON MIRAFLORES. — Mañana, a las 3.30 P. M., en la cancha Metropolitana, se jugará este partido oficial de la Liga Metropolitana.

LA REUNION DE AYER EN EL ESTADIO POLICIAL

EL GRAN CAMPEONATO INTER-CURSOS DE ATLETISMO Y GIMNASIA DEL LICEO DE APLICACION

Con todo éxito se verificó durante el día de ayer en el Estadio Policial, el interesante campeonato de atletismo y gimnasia organizado por el profesor de Educación Física, señor Máximo Kahni, entre los 18 cursos de humanidades del Liceo de Aplicación.

No menos de dos mil personas ocupaban las amplias tribunas del local, destacándose la presencia de numerosas familias.

Desde el palco oficial, adornado con banderas, presenciaron el torneo el Rector del Liceo de Aplicación, señor Julio Montebruno, y el cuerpo de profesores de este importante plantel de educación.

Participaron en los diferentes concursos, alrededor de 500 alumnos, todos perfectamente equipados y subdivididos en seis grupos, tomando como base la edad, el crecimiento y la capacidad de cada cual, a fin de encuadrar los ejercicios dentro de las condiciones fisiológicas de los alumnos y de acuerdo con los programas universitarios.

Durante la mañana se verificaron las carreras de estafetas, juego de tom-ball, lucha con el cable, carreras planas de 50 a 100 metros y ensayo general de los ejercicios gimnásticos.

En la tarde se verificaron los saltos con y sin empuso, alto y de distancia, salto triple y lanzamiento de la bala.

Algunas de estas pruebas quedaron pendientes para una fecha próxima.

Finalmente, a las 5 P. M., se hizo una presentación general en diferentes pruebas gimnásticas que merecieron justificados aplausos del público.

El golpe de vista fué verdaderamente hermoso, verificándose cada movimiento en completa uniformidad.

LOS COMPUTOS

Debido a la ausencia de varios miembros del jurado y como quedaron pendientes algunas pruebas, los cómputos generales han quedado para hacerse en la próxima semana.

EL RECTOR DEL LICEO DE APLICACION y EL PROFESOR DE GIMNASIA Sr. MAXIMO KAHNI, EN EL CENTRO DEL ESTADIO

EL ALUMNO EDMUNDO GOMEZ DEL 1.o D. QUE SALTO 1.30 METROS EN EL SALTO ALTO SIN IMPULSO

GRUPO DE ALUMNOS QUE MAS SE DISTINGUIERON

En esa misma oportunidad se hará la repartición de premios, acto que revestirá especial solemnidad.

Como se sabe, habrán premios individuales para cada uno de los grupos, consistentes en medallas de oro y plata, objetos de arte y diplomas.

La Copa Montebruno, el principal estímulo, será otorgada al curso que haya obtenido el mayor número de puntos.

WANDERER I CON CIA. DE GAS I. — Este encuentro se juega hoy a las 3.30 P. M. en la Cancha Metropolitana, Vicuña Mackenna esquina Av. Matta.

LIVERPOOL I CON FABRICA NACIONAL DE PAÑOS I.—A las 3 P. M., se efectuará este encuentro entre los primeros equipos de estos clubs, en la cancha del Patronato San Ramón, en competencia por 11 artísticas medallas de plata donadas por el Directorio de ese establecimiento educacional.

Dará más realce a esta reunión deportiva la presencia del Eminentísimo Cardenal Benlloch, quien ha prometido hacer una visita a ese Patronato en la tarde de hoy.

Al llamado del árbitro, señor Marcos Molina, los equipos se presentarán en la siguiente forma:

Liverpool.—

Gamboa (cap.)
Salazar Moreno
Castillo Salcedo Jorquera
Rojas Germain . Nilo
Moreno Meneses
O
Castillo Palominos
Luque Espinoza Grez
Vidal (cp.) Abarca Trincado
Abarca Guzmán
Santibáñez
Fábrica de Paños.—

Reservas Liverpool: Molina, Donckaster y Quezada.

Reservas Fábrica de Paños: Guiachetti y Alvarez.

CLUB DEPORTIVO LEBLANC I CON VASCONIA I F. C. Y PABLO IMBERT F. C. INFANTIL CON VASCONIA F. C. INFANTIL.— Esta tarde en la cancha Independencia N.o 1, se llevarán a efecto estos amistosos.

Jugarán a las 4 P. M. en punto los primeros nombrados, y a las 2 1|2 P. M., los infantiles. Arbitrará estas partidas el señor José M. Cornejo.

ESPERANTO F. C. v. MIRAFLORES STAR F. C. DE MALLOCO. — Mañana se efectuará en el vecino pueblo de Malloco este interesante partido en competencia de un valioso premio, la que se realizará en dicho pueblo. Los jugadores del Esperanto se reunirán a las 12.30 P. M. en la Estación Central, punto de partida, se recomienda la asistencia y puntualidad en la hora.

LAWN-TENNIS

EL 9.o CAMPEONATO DE CHILE

LAS ELIMINATORIAS SE INICIAN HOY EN LAS CANCHAS DEL CLUB SANTIAGO, PARQUE COUSIÑO

La Comisión del Club de Tennis Santiago, compuesta por los señores Carlos Ossandón Barros, Percy Cordner F. de Borja Cifuentes y Carlos Ossandón Guzmán, ha fijado el siguiente horario:

HOY, A LAS 2 P. M.

Cancha 1: V. Molinos v. J. Lawrence (Copa Embajador Collier).

Cancha 2: F. Claro v. G. Salinas (Campa Embajador Collier).

Cancha 3: J. Leiva v. J. Matus (Copa Embajador Collier).

Cancha 4: F. Weinstein v. R. Anwandter (Copa Embajador Collier).

Cancha 5: V. Huerta v. R. Leiva (Copa Embajador Collier).

Cancha 7: J. Astaburuaga v. F. Hentschel (Copa Chile).

Cancha 8: G. Alessandri v. R. Harnecker (Copa Embajador Collier).

Cancha 9: A. Huneeus v. F. Astorquiza (Copa Embajador Collier).

A LAS 3 P. M.

Cancha 1: A. Luer v. R. Bernstein (Copa Embajador Collier).

Cancha 2: J. Díaz v. C. Poblete (Copa Embajador Collier).

Cancha 3: C. Rojo v. L.

Cancha 4: H. Squella v. E. Eguiguren (Copa Embajador Collier).

Cancha 5: H. Ovalle v. E. Fenner (Copa Embajador Collier).

Cancha 7: Marta Latham v. Julia Bruiton (Solos señoritas).

Cancha 8: O. Salvo v. C. Urrutia (Copa E. C.)

Cancha 9: J. Miranda v. A. Vergara (Copa E. C.)

A LAS 4 P. M.

Cancha 1: H. Laclaustra v. I. Araus (Copa Embajador Collier).

Cancha 2: H. Herrera v. E. Forlivesi (Copa Embajador Collier).

Cancha 3: G. Ortega v. M. Rivera (Copa Embajador Collier).

Cancha 4: R. Amesti v. E. Silva (Copa Embajador Collier).

Cancha 5: E. Zomosa v. F. Stange (Copa Embajador Collier).

Cancha 8: F. Vives v. E. Marfil (Copa Embajador Collier).

Cancha 9: E. Brenner v. Coddou (Copa Embajador Collier).

Cancha 7: Señora Haynes-V. Pérez (Solos de Señoritas).

A LAS 5 P. M.

Cancha 2: J. Meyer v. A. Carrasco (Copa Embajador Collier).

Cancha 3: M. Achondo v. A. Münnich (Copa Embajador Collier).

Cancha 4: E. Schonherr v. A. Larenas (Copa Embajador Collier).

Cancha 5: E. Rojas v. A. Arrate (Copa Embajador Collier).

Cancha 7: M. Rojas-M. Silva v. C. Doren-H. Contreras (Dobles de Chile).

Cancha 8: J. López v. H. Haensgen (Copa Embajador Collier).

Cancha 9: L. Román v. J. Lyon (Copa Embajador Collier). (Copa Embajador Collier).

Mañana, a las 7 A. M., continuarán los encuentros por la Copa Embajador Collier, según horario que se dará a conocer en el local del Club hoy Sábado a última hora.

En la cancha 8, que tiene tribunas, se jugarán en la mañana del Domingo los siguientes desafíos:

8 A. M.—Reinaldo Harnecker v. Lionel Meredith.

9 A. M.—Señora de Scott v. Rebeca Izquierdo.

10 A. M.—F. Bierwirth v. Carlos Ossandón.

11 A. M.—José Dalgalarrando v. Luis Torralva.

CICLISMO

LA CARRERA DE MAÑANA

EL CIRCUITO SANTIAGO-LA CISTERNA-LA GRANJA-BAJOS DE MENA-PUENTE ALTO LA GRANJA-SAN BERNARDO-LA CISTERNA

Ha correspondido esta vez al Club Ciclista "Barcelona" organizar esta interesante jornada por camino sobre un recorrido aproximado de 50 kilómetros.

Esta entidad, comprendiendo la necesidad de estimular a los vencedores, ha adoptado diversos acuerdos de importancia. El primero dice relación con la división por categorías y llegadas parciales, y el almuerzo en honor de los triunfadores del "Circuito" se servirá a las 12 M., en el Hotel de la Población "Nueva España".

Se encuentran inscritos los elementos más selectos con que cuentan las diversas secciones de La Unión Ciclista de Chile, pudiendo mencionar entre ellos a: Fourey, Gonzila, Morales, Bellet, Gaete, Rocuant, hermanos Videla, Fuenzalida y otros, que por sus últimas perfomances tienen chance sobrada para una brillante actuación.

Ya en ediciones anteriores hemos dado a conocer el recorrido y miembros del jurado controlador, personas estas a quienes se les encarece encontrarse en Avda. Matta esq. de San Diego, a las 7.30 A. M., para no entorpecer el buen desarrollo de la organización.

Las inscripciones se cerrarán impostergablemente hoy, a las 12 M., en Morandé 792.

La partida se dará a las 8 A. M., a los corredores de 3.a categoría, a las 8.30 a los de segunda; a las 9 a los de primera y campeones.

El recorrido es el siguiente: Santiago-La Cisterna- La Granja-Bajos de Mena- Puente Alto- La Granja-Bajos de Mena-La Cisterna-San Bernardo, con llegada en la Cisterna.

Se ha dispuesto nueve llegadas parciales, a fin de controlar la carrera por puntos concediendo: 3 puntos obtenidos en cada etapa y el vencedor en cada categoría será aquel que alcance el mayor número de puntos en el cómputo general.

CLUB CICLISTA ESTRELLA.— Cita a junta general para hoy, a las 6 1|2 P. M., en el local de la Secretaría, Brasil 754.

BASKET-BALL

El partido de hoy en la Quinta Normal

A las 4 P. M. de hoy se verificará en la cancha que posee la Liga de Basket Ball y Volley Ball de Santiago en la Quinta Normal, un interesante partido, que por un error de copia se anunció para ayer.

Se trata del lance en el que intervendrán los terceros equipos de los clubs Club C. Internacional contra Instituto Inglés, conjuntos que se presentan a dirimir supremacías en perfecto estado de entrenamiento y que sin duda alguna harán hoy una buena presentación.

Arbitro ha sido designado el señor Antonio Cirer y director de cancha el señor Manuel Figueroa.

EXCURSIONISMO

Centro Deportivo "Los Pirineos"

Para hoy, a las 9.30 P. M., están citados todos los miembros de esta colectividad en su secretaría, 10 de Julio 1013, con el objeto de imponerlos de diversos acuerdos que tienen relación con las festividades que se han preparado para celebrar el noveno aniversario del Centro.

Dada la importancia de la reunión, la Secretaría ha enviado circulares especiales a todos los socios y por intermedio de nuestro diario se ruega encarecidamente la asistencia a todos los socios de las secciones Excursionismo; Atletismo, Basket Ball, Box y Ping-Pong.

—Mañana a las 3.30, junta general, conforme lo establecen los Estatutos con el objeto de renovar la Mesa Directiva.

CITACIONES

El Salto F. C. — Cita para hoy a las 3 1|2 en la cancha de San Ramon a los siguientes jugadores del primer team Santibañes, Román, Abarca, Trincado, Abarca, Vidal, Palomino, Luque, Manchado, Espinoza y Castillo.

Patria y Hogar F. C. — Junta general para hoy a las 8 P. M. en Rengifo N.o 779. En esta reunión se necesita a los señores: Humberto Palacios, Oscar Rengifo, Manuel Escobedo y Juan Cabezas.

Jabón Balsámico es el mejor

Avisamos
A NUESTRAS RELACIONES COMERCIALES QUE EL
Señor OSCAR MUÑOZ FERNANDEZ
ha dejado de ser cobrador de nuestra firma.
Carr, Haynes & Cía.
AGUSTINAS 1041. — CASILLA 2769—TELEFONO 3606
O-28

DISCOS

Tres distintos shimmys que han gustado en forma absoluta, corresponden a la

Danza de las Libélulas
NUEVA EJECUCION A GRAN ORQUESTA
COLOMBINA
GRAN NOVEDAD
TE AMO
JAZZ BAND

Oígalos Ud. sin compromiso hoy mismo, y le rogamos dar su fallo sobre su calidad

AUGUSTO O. BOHME & CIA.
HUERFANOS 710, al llegar a Claras
NOTA: La Casa abre los días Sábados hasta las 7 P. M.

GERENTES ADMINISTRADORES Y EMPLEADOS vigilan intereses ajenos
Solo los PROPIETARIOS velan por su propia
REPUTACION COMERCIAL
al vigilar la mercadería encomendada a su cuidado.
El Expreso Anglo-Americano
es atendido personalmente por sus dueños:
SEÑOR ALBERTO LAYSECA R. T., SANTIAGO
OFICINAS Y BODEGAS DEL DESVIO LAYSECA
ESTACION YUNGAY
CASILLA 3994. — TELEFONO INGLES 11, Yungay
Sr. Carlos Santis E.
Valparaíso
Cochrane 143
Casilla 622.— Teléfono Inglés 8241
O-25

LA FAMA-San Diego 401
LIQUIDA A PRECIOS DE COSTO POR CAMBIO DE DUEÑO
CALZADO - CALZADO
LEA USTED

CABALLEROS
BOTIN cosido, box ojo, par . . . . $ 16.00
RICO botín americano, el par . . . . $ 22.00
BOTIN color, clase extra, par . . . . $ 25.00
BOTIN color, clase 1.a, el par . . . . $ 26.00
ZAPATON color, 1.a . $ 25.00
ZAPATON negro americano, par . . . . . . $ 21.50
ZAPATON color, clase fina, par . . . . $ 28.50

COLEGIALES
BOTIN box cosido, del 26 al 29, par . . . . . . $ 4.00
BOTIN box cosido, del 30 al 33, par . . . . . . $ 13.00

BOTIN box cosido, del 34 al 38, par . . . . . . $ 15.00
DE COLOR $ 2.00 más por numeración.

SEÑORAS - SEÑORITAS
ZAPATONES, zapatillas de charol, cabritilla negro, color, a . . . . $ 10.40
ZAPATON cabritilla, a. $ 12.40
ZAPATILLAS, acharoladas, a . . . . $ 15.50
ZAPATON acharolado a $ 16.00
Liquidamos 5,000 pares, artículos de plantilla, taco Luis XV, a precios de saldo. Hay toda clase de modelos y números. Zapatillas de gamuza negra a 22 pesos.
Artículos para niños y guaguas, desde $ 1 par.

SE VENDE AL PRECIO QUE OFREZCA EL CLIENTE.
LA FAMA-San Diego 401

CAMBIO

BANCARIO. .. .. $ 39.10
COMERCIAL.. .. .. .. 38.80

EQUIVALENCIAS DEL CAMBIO BANCARIO:

1 dólar vale.. .. .. .. $ 8.77½
1 franco.. .. .. .. 0.51¼
1 lira. 0.39½
1 peseta. 1.16¼
1 Nacional arg. 2.82¾

PREMIO DEL ORO
197.30 o|o

Un peso papel vale:
6.5|32 peniques

VALOR DE LA £ EN DOLARES

Los Bancos que a continuación se indican, fijaron ayer la siguiente cotización:

Bco. Anglo Sud-Americano 4.49.625
Banco de Chile.. .. .. .. 4.50

COTIZACIONES DE METALES

Cablegrama sobre cotizaciones de metales correspondiente al día de ayer:

ESTAÑO.— Al contado: £ 207.12.6. Bajó: 0.7.6.
A plazo: 204.5.0. Bajó 0.5.0.

COBRE STANDARD.— Al contado: 59.15.0. Subió: 0.10.0.
A plazo: 60.7.6. Subió: 0.10.0.
PLATA.— d. 31 7|8. No varió.

BOLSA DE COMERCIO

Movimiento

Con regular actividad se desarrolló el mercado de valores durante ambas ruedas de ayer.

Las adjudicaciones de bonos fueron muy numerosas y de subido valor, predominando los Caja 8 1|2.

Entre los papeles mineros el mayor movimiento correspondió a Salvador, Marta, Minera, Disputada y Tocopilla. También se operaron en lotes importantes: Domeyko, Colquiri y Araca. De los títulos salitreros se negociaron numerosos lotes de Antofagasta y Loa, y, en menor escala, Galicia.

Las operaciones restantes correspondieron a Banco Nacional, Banco de Chile, Banco Español, Gente Grande, Refinería de Viña, Gas de Santiago, numerosas partidas de Caupolicán y 21,000 libras esterlinas (letras).

El mercado, en general, flojo en sus precios, acentuándose la baja de muchos de los papeles mineros.

FLUCTUACIONES

Subieron

Caja 7-1, 1|4; Caja 8 1|2, 1|8; Municip. Privil. Dicbre 8, 1; Araca, 1|4; Kala-Uyu, 3|4; Llallagua, 4; Bronces 2; Galicia 1|2; Tierra del Fuego 1; Cemento Melón, 3|4; Club Viña, 55.

Bajaron

Banco Nacional, 1|2; Colquiri, 1|2; Chacaltaya, 1|4; Gatico, 1|4; Huanillos, 2; Marta, 1; Minera 1 1|2; Monte Blanco 1; Santa Rita, 3|8; Salvador, 3|4; Tocopilla, 1; Antofagasta, 2; Chilena de Salitres, 1 1|8; Lastenia, 1; Peñón, 1|2; Gas Santiago, 1; Refinería Viña, 3|4; Caupolicán, 1|8.

OPERACIONES DE AYER

1.a rueda

300 Minera, Nov. 1, 31 3|4.
38 Gas, 57.
1000 Minera, Nov. 15, 31 3|4.
400 Domeyko, Nov. 1, 3 1|4.
1000 Disputada, Nov. 15, 52.
121000 Hip., 8-1, 96 3|8.
400 Bco. Nac., 105.
13000 Caja 8 1|2, 97.
313000 Caja 8 1|2, 97 1|8.
300 Mineras, Nov. 1, 31 1|2.
2000 Caja 8-1, 102.
100 Dichas, Nov. 1, 18.
1700 Antof., Nov. 15, 57 1|2.
100 Español, 150.
5000 Caja 7-1, 911. 95.
25 Chile, 225.
1200 Caja 7-1, 94 1|2.
50 Gente Grande, Nov. 1, 43.
400 Loa, Nov. 1, 53.
500 Libras, Nov. 6, 38.60.
58 Vinos, 30 1|2.
1100 Salvador, Nov. 15, 69 1|2.
100 Disputada, Nov. 1, 53 1|2.
100 Galicia, Nov. 1, 37 1|2.
1100 Salvador, Nov. 15, 70.
60000 Hip., 8-1, 96 1|2.
500 Salvador, Nov. 15, 69.
100 Disputada, 53.
900 Tocopilla, Nov. 15, 92.
100 Tocopilla, Nov. 15, 91 1|2.
800 Salvador, Nov. 15, 69 1|4.
500 Disputada, Nov. 15, 53.

2.a rueda

2700 Antof., Nov. 15, 56 1|2.
5000 Caupolicán, Nov. 15, 1 7|8.
2000 Dichas, Nov. 15, 18.
300 Viña, Nov. 15, 30 5|8.
300 Viña, Nov. 1, 30 1|2.
10 Galicias, P. S., 31.
50 Monte Blanco, Nov. 1, 25.
25 Monte Blanco, Nov. 1, 20.
5 Seg. La Provid., Nov. 1, 10.
200 Vinícola del Sur, 30.
1 Club Hípico, 11,000.
9000 Hip., 8-1, 96 5|8.
600 Colquiri, Nov. 15, 6 3|4.
300 Salvador, Nov. 15, 68 3|4.
500 Araca, Nov. 15, 136 3|4.
25 Gas, 57.
8 Gas, 56 1|2.
5 Gas, 56.
50 Colquiri, 7 1|4.
2000 Caja 8-1, 102.
2000 Marta, Nov. 15, 3 3|4.
300 Marta, Nov. 15, 3 5|8.
600 Antof., Nov. 15, 56 1|4.
200 Antof., Nov. 1, 56.
3000 Marta, Nov. 15, 3 1|2.
500 Minera, Nov. 1, 30 1|2.
16000 Libras, Nov. 6, 39.
400 Marta, Nov. 15, 3 3|8.

PRECIOS DE COMPRADOR O VENDEDOR

TITULO	COMPRADOR Cantidad	COMPRADOR Precio	VENDEDOR Cantidad	VENDEDOR Precio
BONOS				
Caja 8-2	10,000	102	....	....
Caja 8-1|2	50,000	97⅛	....	....
Caja 7-1	....	....	10,000	94½
Hipotecario 8-1	5,000	96⅝	....	....
Garantizador 7	5,000	90	....	....
Municip. Priv. Dic. 8	5,000	97	....	....
BANCOS				
Chile	100	224½	200	225
Nacional	50	105	100	105½
MINERAS				
Aconcagua, Nov. 15	500	7½	....	....
Araca, Noviembre 15	200	136¾	100	137
Caylloma, Noviembre 15	1,000	3⅞	500	4¼
Colquiri	200	6½	500	6¾
Dichas, Nov. 15	500	17	500	18
Disputada Noviembre 15	....	....	500	53½
Espino	....	....	1,000	2
Huanillos, Nov. 15	500	28¼	....	....
Huanuni, Nov. 15	500	56	200	58
Kala-Uyu, Nov. 15	500	38	200	39
Lebu, Nov. 15	200	53½	200	54
Llallagua, Nov. 15	100	429	....	....
Marta, Noviembre 15	500	3⅛	....	....
Marta	....	....	500	3¾
Minera, Nov. 1.o	....	....	500	30¾
Monte Blanco	....	....	100	25
Elqui, Noviembre 1.o	500	12	....	....
Elqui	....	....	200	12¼
Santa Rita	100	9	....	....
Salvador, Nov. 1.o	....	....	200	67¾
Tocopilla, Nov. 15	....	....	200	91¼
Totoral, Noviembre 15	500	3¼	....	....
Vacas, Nov. 1.o	600	12	....	....
Bronces, Nov. 15	200	18	....	....
SALITRERAS				
Antofagasta, Nov. 15	300	56	500	56¼
Lastenias, Noviembre 15	....	....	500	45
Loa, Nov. 15	....	....	500	52¾
Perfetti, Nov. 15	....	....	200	15
GANADERAS				
Gente Grande, Nov. 15	100	43½	....	....
Tierra del Fuego	100	114½	....	....
INDUSTRIALES				
Eléctricas, Preferidas	100	33	....	....
Eléctricas, Ordinarias	100	13	....	....
Cemento	....	....	200	44
Gas de Santiago	20	56	10	56½
Malvoa, Nov. 1.o	100	11⅛	200	11½
Viñas	50	30½	....	....
Viñas, Nov. 1.o	....	....	100	31
Vapores, Nov. 1.o	....	....	200	29
Feria Izquierdo	100	110	....	....
PETROLIFERAS				
Cachenta	....	....	1,000	0.55
Caupolicán	1,500	1¾	....	....
CIERRE A LAS 5 P. M.				
Cambio	....	38.60	....	38.80
Oro	....	197.—	....	197.30
Libras por oro	....	13.—	....	13.10
Araca, Nov. 15	....	....	....	136½
Colquiri, Nov. 1.o	....	6½	....	....
Disputada	....	....	....	52
Llallagua, Nov. 15	....	....	....	430
Marta, Nov. 15	....	....	....	3½
Minera, Nov. 1.o	....	30¼	....	....
Ritas, transacción	....	9½	....	....
Tocopilla, Nov. 15	....	....	....	89
Salvador, Nov. 15, transac.	....	69	....	....
Kala-Uyu, Nov. 15	....	38¼	....	....
Antofagasta, Nov. 1.o, transac.	....	55¾	....	....
Lastenia, Nov. 15	....	....	....	45

OPERACIONES EN VALPARAISO

Primera rueda

900 Fuegos, Nov. 15, 115.
100 Viñas, Nov. 15, 31.
200 Fuegos, Nov. 1, 115.
300 Huanillos, Nov. 1, 29.
200 Huanillos, Nov. 15, 29.
100 Antofagasta, Nov. 15, 58.
500 Antofagsta, Nov. 15, 57 3|4.
300 Lastenias, Nov. 1, 35 1|2.
100 Lastenias, Nov. 1, 45 3|8.
100 Chacaltaya, Nov. 15, 15 1|2.
500 Lastenias, Nov. 15, 45 1|2.
1000 Peñón, Nov. 15, 25 1|2.

2.a rueda

200 Melón, Nov. 1, 44 1|4.
500 Disputada, Nov. 15, 52.
500 Antof., Nov. 15, 56 1|2.
600 Ritas, Nov. 15, 9 3|4.
400 Viñas, Nov. 15, 31.
100 Huanillos, Nov. 15, 28 1|2.
300 Huanillos, Nov. 1, 28.
500 Cayllomas, Nov. 1, 4.
100 Fuegos, Nov. 15, 115.
500 Gaticos, Nov. 1, 7 3|4.
200 Huanillos, Nov. 1, 28.
200 Huanillos, Nov. 1, 28,13.
600 Colquiri, Nov. 1.o, 6 3|4.
1500 Chilena, Nov. 15, 23.
700 Lastenias, Nov. 15, 45 1|4.

Remate

2 Banco Español, 151.
10 Viñas, 29.
1 Club de Viña, 305.
50 Rafaelitas, 6 1|2.

CAMBIO

Primera rueda.— Vendedor 38.60. Comprador 38.40.
Segunda rueda.— Vendedor 39. Comprador 38.80.

ORO

Primera rueda.— Vendedor 195.80. Comprador 195.50.
Segunda rueda.— Vendedor 197.40. Comprador 197.

LIBRAS POR ORO

Primera rueda.— Vendedor 13.10. Comprador 13.
Segunda rueda.— Vendedor 13.10. Comprador 13.

REVISTA SEMANAL DE LA FERIA DE PRODUCTOS AGRICOLAS DE URETA y Cía., SUCESORES DE EMETERIO URETA C.

Transacciones efectuadas en el Remate Semanal del Jueves 25 de Octubre de 1923

Afrecho, los 100 kilos:
185 sacos C. P., $ 16.20.
90 sacos Com. M. La Cía., $ 16.
21 sacos C. P., $ 16.
Afrechillo, los 100 kilos:
170 sacos M. S. J., $ 16.
Arvejillas, los 100 kilos:
40 sacos, Cía. M. La E., $ 4.
Avena blanca, los 100 kilos:
10 sacos L. J., $ 23.50.
20 sacos granada, E. M. L., [illegible].
Almidón, los 100 kilos:
20 sacos M. Hnos., $ 50.
3 sacos M. C. B., 50.
Aceitunas, los 100 kilos:
5 barriles J. R., $ 80.
Carbón espino, el saco:
47 sacos J. L., $ 18.
24 sacos Hda. A., 17.20.
80 sacos L. P. S., 17.
59 sacos J. L., 17.
100 sacos Hda. A., 17.
10 sacos J. de D. M., 16.80.
58 sacos B. O., 16.80.
50 sacos S. I., 16.80.
50 sacos J. de D. M., 16.70.
92 sacos B. L. A., 16.60.
20 sacos T. C., 16.60.
145 sacos J. de D. M., 16.50.
23 sacos V. L., 16.40.
204 sacos M. M., 16.40.
33 sacos S. I., 16.40.
50 sacos J. T. C., 16.
288 C. V. R., 15.80.
20 G. V. de R., 15.40.
44 sacos B. V., 15.20.
100 sacos P. A., 15.
2 sacos (mal estado), S. I., 8.
1 saco (mal estado), Hda. A., 6.
Carbón de algarrobo, el saco:
71 sacos J. L. L. V., $ 13.80.

Carbón blanco, el saco:
76 sacos F. L. A., 10.
36 sacos J. B., 10.
32 sacos B. L. A., 10.
58 sacos P. A., 9.80.
78 sacos H. V., 9.80.
2 sacos (mal estado), F. L. A., 6.80.

Carboncillo, el saco:
32 sacos J. T. C., 6.
Cisco, el saco:
5 sacos B. L. A., 6.20.
20 sacos S. L., 6.20.
Cebada, los 100 kilos:
12 sacos inglesa, L. F., $ 21.50.
9 sacos inglesa, A. M. V., 21.
8 sacos inglesa, L. F., 20.
73 sacos del país, J. E., 20.
112 sacos del país, R. O., 18.
95 sacos del país, J. L. L. V., 18.
4 sacos (conchos), M. S. J., 15.
Ciruelas secas, los 100 kilos:
18 sacos 1.o, Hda. V., 90.
3 sacos 2.o, Hda. V., 80.

Frejoles, los 100 kilos:
128 sacos bayos, B. G., $ 53.
1 saco bayos, C. P., 52.
7 sacos burros, C. C., 52.
10 sacos burros, C. S. D., 52.
2 sacos bayos, R. O., 50.
11 sacos bayos C. C., 50.
3 sacos bayos, M. M., 48.
5 sacos pallares, W. y Cía., 34.
7 sacos bayos, W. y Cía., 33.
1 saco hallados, R. O., 30.
2 sacos caballeros, R. O., 28.50.
Harinilla, los 100 kilos:
20 sacos A. C., 18.

Garbanzos, los 100 kilos:
12 sacos L. G., 50.
39 sacos V. Ch., 49.50.
Granzas trigo, los 100 kilos:
68 sacos candeal, J. B., $ 13.
3 sacos florence, C. V., 10.
10 sacos florence, A. B., 7.
25 sacos Cía. M. L. E., 7.
104 sacos (mala), S. y Cía., 3.50.
Lentejas, los 100 kilos:
9 sacos O. S., $ 130.
Leña, la carga:
18 cargas espino 1.a, Hda. V., $ 27.50.
20 cargas álamo, 1.a, M. U., 25.50.
38 cargas eucaliptus, 2.o, T. C., 21.50.
10 cargas álamo 1.o, M. U., 20.
5 cargas monte 3.o, R. A., 15.
46 cargas álamo 2.o, M. U., 9.50.
Leña, los 100 kilos:
30 atados espino, A. V. R., 8.
Leña, el saco:
62 sacos espino, F. L. A., 5.40.
37 sacos espino, P. K., 5.40.
258 sacos espino, F. y A., 4.80.
187 sacos espino, C. C., 4.50.
30 sacos blanca, M. M., 4.40.
35 sacos blanca, H. F., 4.
12 sacos sauce, C. C., 4.
50 sacos monte, J. S., 3.80.
77 sacos monte, J. S., 3.40.
1 saco (mal estado), P. K., 2.
1 saco (mal estado), C. C., 1.80.
Maíz, los 100 kilos:
1 saco amarillo, G. V. de R., $ 23.
75 sacos amarillo, L. P. H., 22.50.
90 sacos amarillo, G. R. G., 22.

Maíz:
25 sacos amarillo, H. L. C., $ 22.
20 sacos colorado, C. C., $ 21.50.
93 sacos colorado, E. M., $ 20.
2 sacos colorado, R. V., $ 20.
27 sacos colorado, J. H. V., $ 19.
265 sacos colorado, L. B., $ 19.
20 sacos colorado, J. L. G., $ 19.
125 sacos colorado, E. G. H., $ 18.50.
Paja, la coliza:
200 colizas capotillo, M. E. G., $ 1.10.
71 colizas picada, L. F., $ 1.
150 colizas picada, L. V. L., $ 0.95.
Papas, el saco:
22 sacos amarillas, H. Hnos., $ 25.
4 sacos amarillas, H. S., $ 23.
25 sacos amarillas, C. Hnos., $ 21.
225 sacos amarillas, J. G. C., $ 20.
5 sacos amarillas, H. S., $ 20.
8 sacos amarillas, S. L. S., $ 19.
25 sacos amarillas, R. V., $ 19.
30 sacos amarillas, C. C., $ 17.50.
7 sacos amarillas, A. C. S., $ 17.
17 sacos amarillas, R. U., $ 16.50.
8 sacos amarillas, J. M., $ 16.50.
8 sacos amarillas, M. M., $ 15.
1 saco cazuelas, L. S., $ 13.
60 sacos semillón, C. C. Ll., $ 10.
50 sacos amarillas, J. E., $ 8.
20 sacos semillón, C. C. Ll., $ 8.
Papas, los 100 kilos:
101 sacos cazuelas, J. Z., $ 21.
35 sacos amarillas, J. E. C., $ 20.50.
65 sacos sem. cazuelas, H. F., $ 11.
9 sacos sem. cazuelas, H. F., $ 9.50.
Pasto, los 100 kilos:
300 colizas 2.º corte, A. F., $ 12.20.
47 colizas 2.º corte, D. B., $ 11.60.
911 colizas 1er. corte, A. F., $ 9.
100 colizas 1er. corte, T. y D., $ 8.80.
600 colizas 1er. corte, T. y D., $ 8.40.
343 colizas 1er. corte, N. C., $ 5.40.
250 colizas 1er. corte, C. G. C., $ 5.20.
Pasto, la coliza:
894 colizas con paja, N. C., $ 2.25.
200 colizas trébol, C. I., $ 1.02.
Quillay, los 100 kilos:
3 bultos, P. J., $ 50.
Sacos vacíos, cada uno:
3 bultos, usados, J. E., $ 0.40.

Semilla cáñamo, los 100 kilos:
1 saco, R. O., $ 22.
Semilla curagüilla, los 100 kilos:
7 sacos, B. G., $ 15.
Trigo, los 100 kilos:
5 sacos mote, L. S., $ 40.50.
5 sacos blanco, A. M. V., $ 33.
9 sacos blanco, B. P., $ 32.
8 sacos blanco, M. A., $ 31.50.
1 saco blanco, G. V. de R., $ 31.
20 sacos candeal, fallo, J. E., $ 24.50
47 sacos candeal, fallo, M. M., $ 24.
110 sacos candeal, fallo, R. G., $ 21.
4 sacos blanco, P. y M., $ 20.
1 saco candeal, P. y M., $ 20.
9 sacos blanco, fallo, M. E., $ 20.
16 sacos florence, fallo, A. V., $ 17.
Quesos, los 46 kilos:
113 con ají, Hospital, D. V. A., $ 150.
88 Manantiales, D. E. G., $ 142.
192 Hospital, D. V. A., $ 140.
141 Cunaco, J. F. V. C., $ 140.
279 Cunaco, I. V. V., $ 140.
63 con ají, Tinguiririca, E. O., $ 140
320 Hac. Cachapoal, E. S. de C., $ 138.
230 Requínoa, A. R., $ 136.
303 Hospital, B. V. A., $ 135.
174 Teno, P. B. y Cía., $ 134.
353 Sta. Ter. de Mall., F. L. A., $ 131
292 Lo Bustamante, J. L. B., $ 131.
380 Buin, J. E., $ 131.
480 Pahuilmo, J. L. A., $ 130.
72 San Francisco, E. R., $ 130.
583 Lo Bustamante, J. L. A., $ 130.
203 Totihue, J. G. G., $ 130.
300 Millahue, O. E. M., $ 130.
422 Lo Bust., Suc. P. B. de B., $ 130.
65 Requínoa, A. C. V., $ 130.
290 San Francisco, L. y O., $ 130.
499 Mallarauquito, R. M. de M., $ 129.
383 Pichidegua, A. T. D., $ 128.
282 Chimbarongo, E. E., $ 127.
60 Santiago, E. S., $ 127.
131 Placilla, J. B., $ 127.
233 Leyda, M. E. D., $ 125.
301 Sta. Clara de Mall., B. L. A., 123.
182 S. José de Pich., J. I. E., $ 122.
168 Hacienda Viluco, $ 121.
13 Caimanes, F. M., $ 121.
102 Fundo San Miguel, $ 120.
634 Campolindo, L. S. O., $ 120.
597 Caimanes, F. M., $ 120.
468 Melipilla, M. F. J., $ 120.
190 Tinguiririca, E. O., $ 120.
269 Victoria de Paine, N. G. E., $ 120.
172 Chépica, L. G. V., $ 115.
9 averiados, A. T. D., $ 114.
51 Palmilla, J. M. H., $ 105.
18 averiados, L. S. O., $ 101.
18 averiados, D. E. C., $ 101.
123 Palmilla, F. H. E., $ 100.
350 Quinta, M. W., $ 55.
258 Santiago, G. H., $ 40.
Mantequilla, los 46 kilos:
39 sin sal, Hac. Culiprán, $ 400.
10 San Manuel, M. F. U., $ 380.
11 Hac. Culiprán, $ 380.
90 Campusano, J. S. S., $ 380.
17 Hacienda Viluco, $ 380.
120 Hac. Santa Rita, E. S. de C., 375.
46 Bulnes, G. R., $ 371.
18 Villa Alegre, S. N., $ 370.
80 Teno, D. T., $ 370.
144 Las Mercedes, M. B., $ 370.
40 Villa Alegre, R. N., $ 370.
27 Melipilla, J. S. L., $ 370.
50 Hacienda Paine, $ 370.
22 Melipilla, B. L. de P., $ 366.
18 Quepe, Z. y F., $ 362.
9 Angol, C. S. D., $ 362.
17 Quinta, J. de D. R., $ 362.
17 Melipilla, T. L., $ 361.
13 Caracol, B. y J., $ 360.
40 Tinguiririca, L. E., $ 360.
58 Caimanes, M. Hnos., $ 360.
78 Cabildo, A. C., $ 360.
122 Bulnes, G. V., $ 360.
5 Osorno, E. M., $ 360.
9 Bulf, J. F. R., $ 360.
42 Quinta, O. Sch., $ 360.
29 Máfil, C. M., $ 360.
8 Cocharcas, C. P. L., $ 355.
69 Llanquihue, O. Sch., $ 340.
10 Bulnes, R. T. P., $ 295.

— **Local: Delicias 3410. — Teléfono: 42, Estación. — Oficina: Bandera 185. — Teléfono: 995, Central. — Casilla: 1340, Santiago**

NOTA. — Los precios publicados en esta revista, por cereales, son con envase; queso y mantequilla, los 46 kilos neto. Remate todos los Jueves, de 1.30 a 6 P. M. La carga por carros completos debe dirigirse al Desvío Gandarillas, y por sobornal a Estación Alameda, solamente. Boletos a Casilla 1340, Santiago. Los pagos por las mercaderías vendidas se hacen al día siguiente del remate.

RAIMUNDO URETA E.,
Gerente.

BOLSA COMERCIAL DE CHILE

1.a rueda

2000 S. Cristo Nov. 1.o, 9 1|4.
600 S. Cristo Nov. 1.o, 9.
20000 Caja 8-1|2, 97 1|8.
1300 S. Cristo Nov. 15, 8.
500 S. Cristo Nov. 15, 8.
600 Marta Nov. 1.o, 4 1|2.
160 S. Cristo Nov. 15, 7 1|2.
200 S. Cristo, Nov. 15, 7.
2700 Marta, Nov. 1.o, 4 3|8.
2500 Marta Nov. 15, 4 3|8.
1000 S. Cristo Nov. 15, 9 1|4.
100 Salvador Nov. 15, 68.
500 Marta Nov. 15, 4 5|8.
200 S. Cristo Nov. 15, 8 1|4.
2400 Marta Nov. 15, 4 1|2.
200 S. Cristo Nov. 15, 7 3|4.
1300 S. Cristo Nov. 15, 7 1|4.
1000 S. Cristo Nov. 15, 7 1|4.
200 S. Cristo Nov. 15, 7 3|8.

2.a rueda

9000 Marta Nov. 15, 3 3|8.
4000 Marta Nov. 1.o, 3 3|8.
1000 Quilicura Nov. 15, 1.60.
100 Colquiri Nov. 15, 7.
3000 Quilicura Nov. 1.o, 1.55.
700 S. Cristo Nov. 15, 7 7|8.
1000 £ Nov. 20, 39.20.
100 S. Cristo Nov. 15, 7 3|4.
200 S. Cristo Nov. 15, 7 7|8.
100 S. Cristo Nov. 15, 8.
2000 Quilicura Nov. 15, 1 1|2.
300 S. Cristo Nov. 15, 8 1|8.

MOVIMIENTO HABIDO EN 26 DE OCTUBRE DE 1923

CORTE SUPREMA

Primera Sala

4 Gastón Burgalat con Luis Rectamales, fallada, confirma resolución. Las demás no vistas o suspendidas.

Alegaron: Don Rafael Heredia, por el recurso y don Juan López, contra el recurso en la 4a.

Segunda Sala

1 Lucinda Delgado v. de R. y otros con Germán A. Duhalde y otro, acuerdo.

Las demás no vistas.

Alegaron: Don Jorge Maira Castello, por el recurso.

CORTE DE APELACIONES

1.a Sala.—Relator señor Rodríguez A.—Mercedes Mateluna de C. con Marcos Vargas, en acuerdo; 2 Contra Agustín Peirano, confirmada; 3 Contra Luis Belarmino Alfaro y otros, confirmada; 4 Contra Luisa Poblete, confirmada; 5 Contra Pedro Carcuro, confirmada; 6 Contra Ernesto Vásquez, confirmada; 7 Contra Lisandro Saavedra, confirmada; 8 Contra Juan Carlos Méndez, en acuerdo; 9 Contra Guillermo Garay, confirmada; 10 Contra Jesús Morel, confirmada; 11 Contra Gustavo Lois, en acuerdo; 12 Contra Isabel Olivares confirmada; 13 Contra Hilarión Lozano, confirmada; 14 Contra Aníbal Graset y otro, confirmada; 15 Contra Carlos Beru, en acuerdo; 16 Contra Manuel López, confirmada; 17 Contra Bernardo Arenas, Clodomiro Sánchez y José Canales, en acuerdo; 18 Contra Aníbal González, confirmadas con declaración; 19 Contra Esteban Buzeta, confirmada; 20 Contra Manuel A. Duarte, confirmada; 21 Contra María Aguirre confirmada.

Agregada contra W. Aravena y otros, confirmada.

Secretario, el señor **Fabres.**

Alegaron: Don **Arturo Yávar** con don **Guillermo Rossel**, en la 1.a; don **Daniel Schweizer**, por la revocación, en la agregada.

2.a Sala.—Relator señor Gutiérrez.—3 Fidel Muñoz R. con Cía. Minera de Andacollo, trámite.

No vistas las demás.

Acuerdo: Después de terminados los alegatos la pendiente de ayer.

Alegaron: En la continuación don Ramón Gaete con don Rafael Figueroa.

Don **Manuel Cabezón y don Jorge** Figueroa con don José Manuel Almarza.

3.a Sala.—Relator señor Bernales.—1 Mauricio Weinstein con [illegible] lás, mal anunciada; 2 [illegible] casa y otro con Benjamín Ossa, en acuerdo; 3 Municipalidad de Santiago con Club Hípico, confirmada; 4 Municipalidad de Santiago con Hipódromo Chile, suspendida; 5 Jorge Lecannelier con Efraín Band, suspendida; 6 Clemente Pérez con la Compañía, es parte doña Leonor Carvallo de Echeverría, pendiente.

Secretario, el señor Alcalde.

Alegaron:

Don Aurelio Fernández con don Enrique Barbosa, en la 2.a;

Don Aníbal Letelier con don Gustavo Cano, en la 3.a;

Don Clemente Pérez con don Fernando Alessandri, en la 6a.

4.a Sala.—Relator señor Vergara Olea.—1 Cía. Salitre de Arauco con Banco Santiago, sin Tribunal; 3 Elías Pérez con Miguel Fuentes, fallada; 4 C. Araneda con A. Araneda, pendiente; 11 G. Jara con J. Ramírez, trámite; 12 R. Latapia con [illegible] co, trámite; 13 Droguería Francesa con Municipalidad de Santiago, trámite.

No vistas las demás.

Acuerdo:

Cía. Salitres de Antofagasta con Fisco.

David Montt Julio con Diego Montt y otros.

Alegaron:

En la 3.a don **Pedro Velasco R.** contra el recurso.

En la 4.a, don **Carlos Salas R.** con don **Víctor Vergara.**

En la continuación don Teodoberto Alvarez con don Héctor Arancibia Lazo y don Juan Esteban Montero.

5.a Sala.—Relator señor González Campos.—1 Fernando Sepúlveda con Augusto Cuq, confirmada y revocada; 2 Juan Domingo Soto, posesión efectiva de sus bienes, confirmada; 3 José M. González contra Samuel González, trámite; 4 Julia Balmaceda con Javier Bustamante, mal anunciada; 5 Manuel Jorquera con Cía. Chilena de Electricidad Limitada, en acuerdo.

Secretario, el señor **Fabres.**

Alegaron:

Don **Juvenal Hernández**, por la revocación, en la 1.a;

Don **Francisco Fabres L.**, por la en la 2.a;

Don **Enrique Ellwanger** con don Daniel González, en la 5a.

TATTERSALL

Precios corrientes en la feria del 26 de Octubre de 1923:

Terneros de pie: desde $ 65 a $ 136.

Terneros de un año: desde 83 a 158.

Terneros de 1 1|2 año: desde 130 a 192.

Novillos de 2 años, gordos: desde 220 a 292.

Novillos de 2 años, a media gordura: desde 200 a 260.

Novillos de 2 años, flacos: desde 165 a 235.

Novillos de 3 años, gordos, mestizos: desde 402 a 530.

Novillos de 3 años, gordos, del país: desde 320 a 392.

Novillos de 3 años, a media gordura: desde 300 a 365.

Novillos de 3 años, flacos, mestizos: desde 216 a 292.

Novillos de 3 años, flacos, del país: desde 172 a 235.

Bueyes gordos, mestizos: desde 482 a 700.

Bueyes gordos, del país: desde 400 a 502.

Bueyes a media gordura: desde 345 a 442.

Bueyes flacos, mestizos: desde 250 a 340.

Bueyes flacos, del país: desde 200 a 235.

Bueyes de trabajo: desde 350 a 460.

Torunos gordos: desde 400 a 472.

Torunos a media gordura: desde 312 a 370.

Toros: desde 350 a 900.

Vaquillas de 1 1|2 año: desde 160 a 220.

Vaquillas de 2 años: desde 185 a 272.

Vaquillas de 3 años: desde 295 a 410.

Vacas gordas, mestizas: desde 390 a 520.

Vacas gordas, del país: desde 320 a 492.

Vacas a media gordura: desde 265 a 342.

Vacas flacas, mestizas: de 200 a 258.

Vacas flacas, del país: desde 182 a 232.

Vacas paridas, de lechería, mestizas: desde 390 a 810.

Vacas paridas, a media gordura: desde 302 a 490.

Vacas paridas, flacas, desde 210 a 338.

Potrancas: desde 60 a 196.

Potrones: desde 72 a 320.

Caballos: desde 60 a 450.

Yeguas: desde 65 a 380.

Mulas: desde 85 a 196.

Ovejas: desde 23 a 39.

Corderos capones: desde 28 a 36.50.

Corderos lechones: desde 19 a 26.

Chanchos: desde 58 a 196.

Ventas al peso, al martillo y en privado:

Novillos: de $ 0.88 a $ 1.00 el kilo.

Bueyes: de 0.80 a 0.99 1|2.

Torunos: de 0.75 a 0.89 1|2.

Vacas: de 0.80 a 0.98 1|2.

Vacas argentinas: de 1.00 a 1.[illegible]

Por Sociedad El Tattersall. — **Alvaro Díaz Cruchaga.**

MATADERO PUBLICO

ENCIERRA DE HOY

Ganado mayor		Ganado menor	
Bueyes	86	Corderos	[illegible]
Novillos	38	Cerdos	[illegible]
Vacas	268	Cabros	[illegible]
En vara	55	Terneros	[illegible]
Total	446	Total	[illegible]

PRECIOS DE LAS CARNES

				Kilo
Carne buey	1.a	1.40	a	1.45
Id. id.	2.a	1.25	a	1.35
Id. id.	3.a	0.60	a	1.20
Carne novillo	1.a	1.40	a	1.45
Id. id.	2.a	1.25	a	1.35
Id. id.	3.a	0.60	a	1.20
Carne vaca	1.a	1.40	a	1.45
Id. id.	2.a	1.25	a	1.35
Id. id.	3.a	0.60	a	1.20
Carne cordero	1.a	1.70	a	1.80
Id. id.	2.a	1.40	a	1.60
Id. id.	3.a	1.10	a	1.30
Carne oveja	1.a	1.30		
Id. id.	2.a	1.10	a	1.20
Id. id.	3.a	0.80	a	1.00
Carne cabro	no	hubo		
Carne cerdo	1.a		a	1.[illegible]
Id. id.	2.a	1.70	a	1.[illegible]
Id. id.	3.a	1.40	a	1.[illegible]
Grasa en rama		1.20, 1.30, 1.[illegible]		
Sebo ovejuno		1.00	a	1.10
Cuero de buey		1.00	a	1.10
Cuero de novillo		1.20	a	1.[illegible]
Cuero de vaca		1.40		
Cuero ovejuno pesos docena		36.00	a	72.00

Nota: el precio máximo del cuero de buey sólo una casa lo paga a sus clientes.

GRAN REMEDIO UNIVERSAL NITRO OZONA

Lowe-Weirañog, el único comprobado por medio de la radiografía que cura tuberculosis (tisis). Pruebas a la vista. Afamado desde 1887. Cura radicalmente hígado, riñones, estómago, pulmonía, bronquitis, asma, hipertrofia, diabetes, albuminuria, reumatismo, hidropesía, obesidad, raquitismo, epilepsia, apoplegía, anemia, catarro intestinal, disentería, apendicitis, peritonitis, almorranas, fístulas furunculosas, enfermedades piel, sangre, enfermedades secretas. Prodigioso en aneurisma, en enfermedades corazón, cerebro, vista, espina dorsal, etc. Viruela, peste negra, hemorragia, peste bubónica, tifus, peste y fiebres en general son vencidas a las pocas horas con repetidos lavados intestinales y tomas. Igual tratamiento para demás enfermedades. Catecismo Nitro-Ozona, consúltelo todo enfermo, sea cual fuese el mal encontrará el medio seguro de sanar radicalmente. Remítole gratis quien lo pida. — Luis Lowe. — Claras 149. — Teléfono 1830. — Casilla 832. — Droguería Daube, boticas principales.

Arriendo de Sillas

De Viena y de doblar, para fiestas, reuniones, banquetes y fiestas escolares, etc., cualquiera cantidad. Precios económicos.

"La Equitativa"

TELEFONO 2473
851 DELICIAS 857
O-28

Motores a Gas

Se vende uno "National", 28 H. P., doble volante, encendido incandescente y fuelle alimentador. Semi nuevo. Otro marca "Otto", 6. H. P. un volante, encendido incandescente y fuelle alimentador, muy poco uso.

Ofertas a

Casilla 927
VALPARAISO
O-28

VIÑA SAN CARLOS

JOSE LUIS GOO
MONJITAS 561. — TELEFONO 1969. — CASILLA 3515

PRECIOS

TINTOS		BLANCOS	
PINOT	$ 32 cajón	ESCOGIDO	35 cajón
ESPECIAL	35 cajón	ESPECIAL	40 cajón
PINOT reservado	40 cajón	RESERVADO	60 cajón
RESERVADO	50 cajón	GRAN VIN	80 cajón
GRAN VIN	60 cajón		

EN MEDIAS BOTELLAS $ 10 MAS EN CAJON

COÑAC DE 17 AÑOS, $ 150 EL CAJON

PAPAS

$ 27.00

los cien kilos, cazuelas, de 1.a clase, sana garantida.

$ 29.00

amarillas, buenas, los cien kilos.

OFRECE:

BODEGA LA PATRIA

Chacabuco 15.

Teléfono 188 (Estación)
O-28

OPORTUNIDAD

Necesito socio con capital para explotar negocio de gran hotel en balneario Pichilemu, y fundo plantado de paltos, naranjos y esparragueras en plena producción.

Tratar: NATANIEL 670

De 5 a 6 P. M., hasta el Sábado.
O-27

MUEBLES

de todas clases a precios sumamente bajos y con GRANDES FACILIDADES DE PAGO, vende

Meublería Arturo Prat
Arturo Prat 182

CONSULTE NUESTROS PRECIOS

IODOGENOL PEPIN

Medicamento científico y de gran valor terapéutico, muy agradable a tomar, se emplea lo mismo si se trata de niños que si se trata de personas adultas. SUSTITUYE A TODOS LOS MEDICAMENTOS con base de YODO (jarabes y vinos yodados o yodotánicos, aceite de hígado de bacalao, yoduro de potasio, etc., etc.), y es muy preferible a ellos.

El Iodogenol Pepin

NO HA PODIDO SER IGUALADO NUNCA
los médicos lo dirán.
EN VENTA EN TODAS LAS DROGUERIAS Y BUENAS FARMACIAS

Agente: VICTOR CORRY,
SUCESOR DE CASA M. ARDITI Y CIA.
CASILLA 78-D — MONJITAS 739 — SANTIAGO

FIERRO NACIONAL EN BARRAS

54

centavos el kilo, ofrecen para entrega inmediata.

Errázuriz Simpson & Cia. Ltda.

Huérfanos 1112.—Teléf. 2713

Agentes exclusivos de la

SOC. METALURGICA CHILENA LTDA.
N-26

ELECTION

LA MARCA CAMPEON EN LA EXPOSICION DE BERNA 1914, POR SU EXACTITUD CRONOMETRICA DE TODOS SUS MODELOS

La marca Election es el Reloj que mayor satisfacción da por su marcha cronométrica

EN EL CENTRO FAMILIAR "SPARTA"

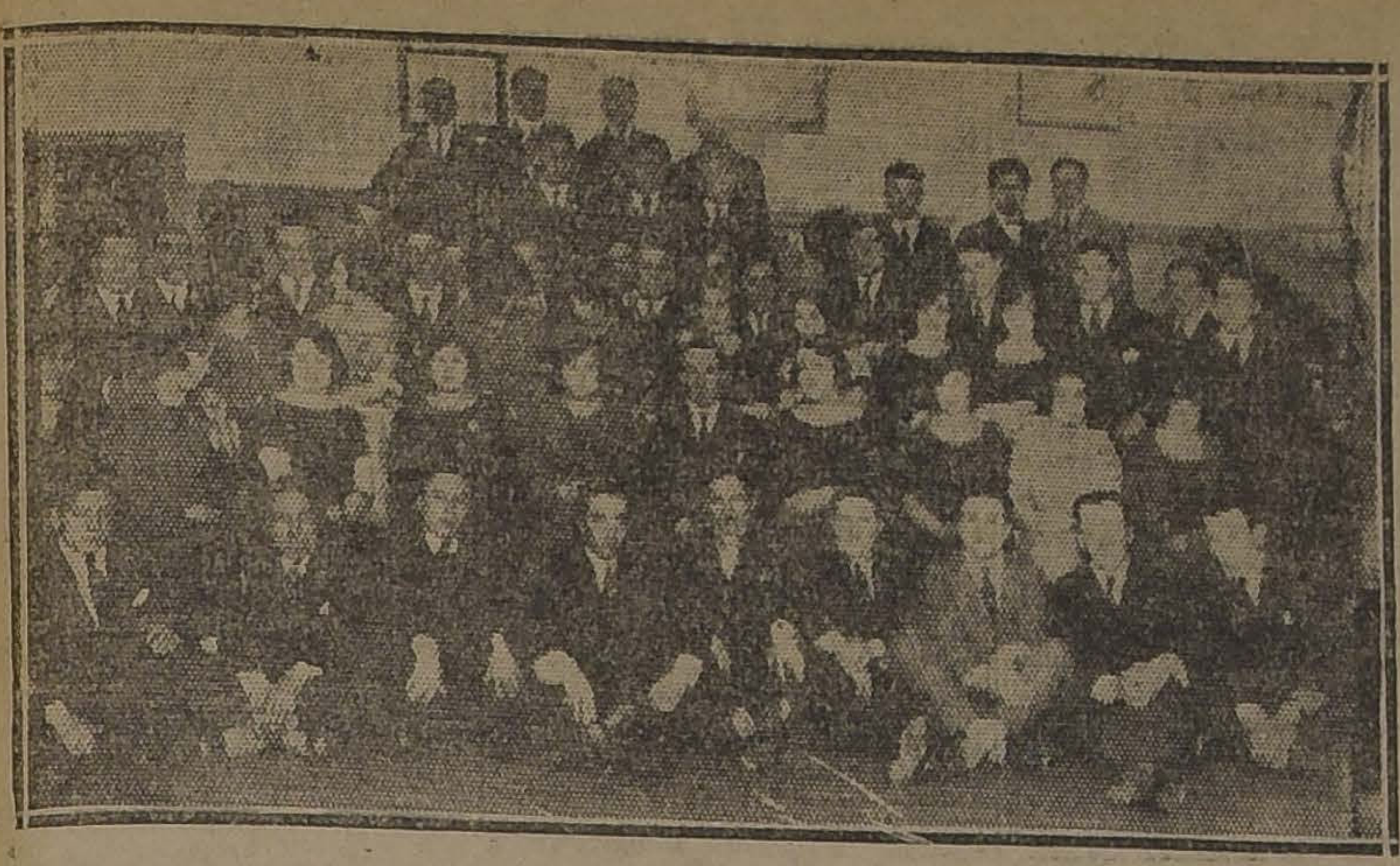

Asistentes a la manifestación que los miembros del "Centro Familiar Esparta", realizaron antenoche en honor de su Presidente Honorario señor Rafael Vives, y a cuyo acto asistieron varias instituciones.

Esta manifestación, adquirió un lucido brillo dada la forma como se desarrolló el programa, y las personas asistentes.

EN HONOR DE DON ARTURO MEZA OLVA

LA MANIFESTACION OBRERA SE LLEVARA A EFECTO EL MIERCOLES PROXIMO, EN LA SOCIEDAD DE ARTESANOS LA UNION

La manifestación que el Círculo Cultural Chile - Ecuador prepara con todo entusiasmo en honor del Sub - Director de "La Nación", señor don Arturo Meza Olva, ha encontrado una simpática acogida en todas las organizaciones obreras.

Esta manifestación es con motivo de su brillante actuación en el Congreso Mundial Periodístico, celebrado últimamente en la ciudad de Gottenburgo.

EL BAILE

La manifestación empezará a las P. M., con un gran baile social obrero, el cual estará a cargo de los diversos profesores de baile de Santiago, los que harán exhibiciones de los bailes de salón más en boga.

LA PARTE MUSICAL

Esta empezará a cargo de una orquesta compuesta de seis profesores, estilo Jazz-Band, y de una banda militar.

LA ENTREGA DEL PERGAMINO

En esta manifestación, el Directorio del Círculo hará entrega al señor Meza Olva, de un pergamino firmado por diversos Presidentes de sociedades obreras de la capital.

INSTITUCIONES QUE SE ADHIEREN A ESTA MANIFESTACION

Damos a continuación la nómina de las instituciones adheridas a esta manifestación:

Federación de Chauffeurs de Chile, Sindicato de Chauffeurs, Centro Familiar Sparta, Centro Instructiva Obrera, Sindicato de Suplementeros, Academia Víctor Noir, Centro Deportivo General Borgoño, Sociedad de S. M. de Plumereros de Chile, Sociedad S. M. de Empapeladores La Esmeralda y varias otras.

PUBLICACIONES DE LA FEDERACION OBRERA DE CHILE

CONSEJO I. DE CONSTRUCCION. —Sección Pintores.— Esta sección, en asamblea del Miércoles último, acordó asistir el Domingo 28 a las 8 de la mañana, con el estandarte social a la Estación de Pirque, a esperar a los miembros del Sindicato de Puente Alto.

Además, nombró el siguiente Directorio: secretario general, A. Muñoz; de acta, Víctor Pizarro; tesorero, Francisco Lizama; vocales, José Ojeda y Arturo Silva.

SECCION TEJEDORAS DEL C. I. DE LA M.— Esta sección, de común acuerdo con el Comité Administrativo del C. I. de la manufactura, llevará a efecto una interesante conferencia sobre Organización Obrera en las puertas de la fábrica "Lourdes", (Sociedad Manufacturera de Tejidos de Paños).

Esta conferencia ha sido solicitada por los propios trabajadores que manufacturan en ese establecimiento y la han fijado para el Lunes próximo, a las 5.30 de la tarde, hora de salida. Una vez terminada ésta, los obreros llevarán a efecto una importante reunión en el local social.

Esta sección cita para mañana a las 8 A. M., en Maturana, esquina de Rosas, con el objeto de asistir a la concentración que se realizará a las 9 A. M., en la Estación de Providencia (Pirque), a esperar a los delegados de Puente Alto.

PUBLICACIONES DE LA ASOCIACION DE CUADROS ARTISTICOS OBREROS DE CHILE

REUNION DE SECRETARIOS. — Hoy, a las 7 P. M., están citados los secretarios de los conjuntos adheridos a esta entidad, para tratar asuntos de interés.

Se encarece la asistencia de los secretarios de los siguientes conjuntos: Arturo Alessandri, Paco Ramiro, Pedro Sienna, Estudio y Progreso, Alejandro Flores, Fermín Vivaceta, René H. Borne, Colombia, México y Fedro J. Malbrán.

Dicha reunión se efectuará en los salones de "El Diario Ilustrado", a la hora fijada.

CUADRO DE ZAZUELAS Y COMEDIAS FERMIN VIVACETA. — En la sesión efectuada por este Cuadro, el Viernes 24, entre algunos acuerdos, fueron aprobados por unanimidad, los siguientes:

1.o Beneficio para los fondos sociales el 17 de Noviembre.

2.o La separación del señor Ernesto González.

3.o Quedaron aceptados como socios, la señorita Celmira Aguirre, los señores Pedro Arellano y Nibaldo Valenzuela.

4.o La reincorporación del señor Pedro de la Barra.

5.o Se rechazó la renuncia de la señorita Maruja García.

EN LA SECCION EMPLEADOS DE COMERCIO

LA CONFERENCIA POR EL SEÑOR DEMETRIO SALAS

Existe mucho interés por asistir mañana, a las 10 A. M., al Teatro Esmeralda, a oír la conferencia sobre "Medios de evitar la mortalidad infantil", que dictará el distinguido profesor del Liceo de La Serena, señor Demetrio Salas, que se encuentra por algunos días en esta capital, a donde ha venido a dictar una serie de conferencias en la Universidad de Chile.

La primera parte, que se refiere a "Preparación de los padres", será desarrollada mañana, y comprende el siguiente sumario: Causas que degeneran el celibato: los matrimonios prematuros, los tóxicos, la cedentalidad, la avariosis, la ignorancia de la higiene, el corsé. — El amor en el matrimonio. — Consejos para la regeneración. — Responsabilidades de los padres en el bienestar de sus hijos.

La segunda parte, se refiere a "Los hijos", y será dictada el Domingo subsiguiente.

Se completará el programa con interesantes números literario - musicales y una disertación sobre ciencia social, por un estudiante de Medicina.

La entrada es completamente libre.

ACUERDOS SOCIALES

UNION DE LOS TIPOGRAFOS. —El Directorio sesionará mañana. —Esta tarde funcionará la tesorería para que los socios paguen sus obligaciones pendientes, haciéndoles presente que es menester que cumplan con lo establecido en los reglamentos que hablan que la cuota es anticipada.

—Están listos todos los recibos de los socios jubilados quienes pueden pasar a cancelarlos, esta tarde o mañana, o en su defecto, enviar la dirección para que sub-tesorero recaudador, pase por sus domicilios.

—En los talleres donde existen socios u obreros que estén vinculados a la Unión de los Tipógrafos, no olviden que en el día de hoy, tienen que correr listas para asear y hermosear los mausoleos que la sociedad tiene en el Cementerio General. Del resultado de dichas listas se deberá dar cuenta esta tarde o mañana al tesorero.

—En el hogar social se llevará a cabo esta noche una simpática fiesta social organizada por el personal de la Imprenta La Ilustración, a beneficio de la familia del tipógrafo Eliseo Ubilla.

—Mañana a las dos de la tarde, se reunirán los elementos que componen el Comité de Defensa de la Sociedad, para proceder a cambiar ideas sobre la actuación que habrá que desarrollar en contra del grupo de ex-socios.

FEDERACION DE OBREROS DE IMPRENTA.—(Sección Santiago).— De acuerdo con el plan trazado, durante esta semana se han llamado diez personales más, los que han respondido con todo entusiasmo, quedando todos constituídos según la nueva fórmula.

El "Centro Recreativo Imprenta Ilustración", verificará hoy en el local social, una velada y baile a beneficio de la familia del ex-tipógrafo señor Eliseo Ubilla, fallecido recientemente.

—Por encargo del Secretario General de la Sección Cajas, se cita a los componentes de esta rama para el Martes próximo, a la salida de los talleres.

—El resultado de las listas pro-Pancetti corridas el Sábado 20, fué el siguiente:

Federación Obrera	$ 16.30
Casa Amarilla	5.40
Total	$ 21.70

—Se recomienda a los federados que durante el día de hoy den facilidades a los delegados para el cobro de las cuotas semanales.

—Cítase a los señores Pedro Hernández, Domingo Bravo y Ricardo Gallardo F., para mañana a las 10 y media A. M.

UNION SINDICAL CHILENA DE FERROVIARIOS. — Se cita a una gran asamblea que se llevará a efecto hoy a las 5 1|2 P. M., en el teatro de los Padres Franceses. En esta asamblea se desarrollará un interesante programa y estará honrada con la presencia de Su Eminencia el señor Cardenal Benlloch.

Por lo tanto, se encarece la asistencia.

COMITE LOCAL PRO-TERCER CONGRESO TIPOGRAFICO (Sede Temuco).—El sorteo.—Ha encontrado acogida entre el gremio el sorteo en dinero y otros objetos de utilidad, que está en circulación.

Durante la tarde de hoy y en la noche se venderán boletos, a cargo de los señores Moreno C. y Díaz M.

El sorteo es un hecho que se llevará a efecto el segundo Domingo de Noviembre.

De los boletos que hayan sido cancelados puede desde hoy procederse a entregar el dinero al tesorero del comité.

—Mañana, a las 11 A. M. se reunirán los elementos que componen este comité para tratar de varios asuntos de importancia.

FEDERACION CHILENA DEL TRABAJO.—Se cita a todas las sociedades adheridas a la Federación, a la gran asamblea que se verificará a las 5 P. M., en el teatro de los Padres Franceses, en honor del Cardenal Benlloch. Se ruega concurrir con los estandartes.

Se cita también a todas las sociedades a la misa que el día Domingo a las 9 A. M., celebrará Su Eminencia en el Santuario del Cerro San Cristóbal.

SINDICATO BLANCO DE EMPLEADOS.—De orden del presidente se invita a todos los socios de este Sindicato, para la gran asamblea que con asistencia del señor Cardenal Benlloch se llevará a efecto hoy a las 5 1|2 P. M., en el teatro de los RR. Padres Franceses, Avenida Campo de Marte. Esta asamblea, organizada por la Federación Chilena del Trabajo y por la Confederación de los Sindicatos Blancos de Chile, tiene por objeto tributar un sincero homenaje de todos los obreros católicos de Chile a Su Santidad el Papa y a nuestra Madre Patria España.

Por esta razón le encarecemos su asistencia. El punto de reunión será Bandera 657, después de la sesión que se efectuará a las 5 P. M.

CONFEDERACION DE SINDICATOS BLANCOS DE CHILE.—(Bandera 657).—Esta institución directiva de los Sindicatos Blancos de Chile tiene el agrado de invitar a todos los obreros católicos y a los Centros juveniles, a la gran asamblea que, con asistencia de Su Eminencia el Cardenal Benlloch, se llevará a efecto hoy Sábado a las 5 1|2 P. M., en el teatro de los Padres Franceses, Avenida Campo de Marte.

Se desarrollará en esta reunión obrera un interesante programa. La entrada será libre.

SOCIEDAD UNION ANDRES BELLO DE SOCORROS MUTUOS. — (Versión oficial). — En sesión del Directorio celebrada el 24 del presente, se leyó una nota del socio cooperador señor Manuel Ríos Barrios, en la cual agradecía el nombramiento hecho por la Sociedad, y otra de la Sociedad de Socorros Mutuos de Viña del Mar, en la que agradecía las atenciones prodigadas por esta institución al Secretario de esa, señor Carlos Alzamora; otra de un grupo de socios y amigos, en la cual pedían al Directorio el salón para llevar a efecto una conferencia del señor Dionisio Hernández.

Se acordó que todos los inspectores sanitarios que hubiesen dado órdenes para el doctor Julio Bustos, lleven para la próxima sesión los libretos de órdenes para comprobar y enviarle la cuenta a este facultativo. Se aprobó la cuenta que dió la comisión de fiestas, para celebrar el 36.º aniversario social y se facultó a ésta para que acordara las invitaciones a las sociedades amigas y personas benefactoras y a la prensa.

SINDICATO BLANCO DE EMPLEADOS.—Se cita a los socios de este Sindicato, para hoy a las 8 1|2 P. M., en Bandera 657. En esta asamblea general se procederá a elegir algunos directores; se hará entrega de los carnets a los que no lo tengan; se dará cuenta de los trabajos realizados durante el último período y se nombrarán los cinco delegados ante el Congreso Mutualista.

$ 140.-

trajes vestón sobre medida.

Casimir nacional fantasía.

Sastrería Lozano

CALLE SAN ANTONIO 403
CASI ESQ. MONJITAS

29-O.

Tratamiento de la Sífilis

Servicio en el Hospital Clínico de San Vicente

Av. Santos Dumont N.o 1095 (Rosario)

Se atiende al público diariamente, de 6 a 8 de la tarde.

27-O.

Inundación de la Bodega

REALIZAMOS

CUALQUIER PRECIO EN NUESTRO ALMACEN

ESTADO 74

los Neceseres, Maletas, Maletines, Cajas, Sombrereras, Carteras para señoras y caballeros, averiados.

LO MEJOR QUE SE FUMA EN CHILE
40 CTS. LA CAJETILLA
CIGARRI
CAIRO
CIGARRILLOS CA
CIGARRILLOS CA
CIGARRILLOS
CIGARRILLOS CAIRO
CIGARRILLOS CAIRO

LA ASAMBLEA OBRERA DE ESTA TARDE.— Esta tarde, a las 5 30, se llevará a efecto la gran asamblea obrera que ofrecen las sociedades católicas de hombres, a Su Eminencia, como un homenaje de los obreros de Santiago.

El cardenal ha accedido benignamente a los deseos de los obreros, postergando algunos de sus compromisos como una delicada muestra de su interés por ellos.

SOCIEDAD DE SAN JOSE. — Se cita a todas las secciones a la asamblea de esta tarde, en el teatro de los Padres Franceses.

Igualmente se les cita para la misa del Domingo, a las 9, en el Cerro San Cristóbal.

FIESTAS SOCIALES

A beneficio de la familia de un tipógrafo

El sentido fallecimiento del meritorio tipógrafo don Eliseo Ubilla ha dado ocasión para que el gremio de imprenta haya exteriorizado sus sentimientos compañeriles, ayudando en buena forma a la familia del compañero caído. El Centro Recreativo Imprenta La Ilustración invita a todo el gremio en general a asistir a la velada literario-musical y baile que han organizado para hoy Sábado, a las 9 P. M., en punto, en el local social de la Sociedad Unión de los Tipógrafos, con dos fines bien definidos: el uno, seguir ayudando a esta familia, y el otro, tratar de unir a los obreros de imprenta.

El Centro Recreativo Imprenta La Ilustración ha querido dar este primer paso hacia el acercamiento definitivo y varios de sus miembros, que han actuado en las divergencias que el gremio conoce, no han trepidado en abandonar egoísmos y el amor propio para estrechar la mano de los que hasta ayer parecían adversarios.

La Sociedad Unión de los Tipógrafos ha dado amplias facilidades para este bello objetivo, y la Federación de Obreros de Imprenta ha recomendado a todos sus componentes esta fiesta de fraternidad gremial.

El programa literario que se desarrollará, es todo una novedad. La Orquesta Bilumilla Hnos., quien tocará hermosos trozos musicales, ha ofrecido generosamente su concurso.

De un modo especial nos recomienda el Comité de invitar a las señoritas socias del Centro Recreativo Artes Gráficas y Sociedad Unión de los Tipógrafos.

—Las personas encargadas de la colocación de entradas, se les ruega dar cuenta hoy a las 3 de la tarde en el local de la Unión de los Tipógrafos, quienes serán atendidos por los señores Daniel Elgueda y Luis Parra.

MANIFESTACION. — Un numeroso grupo de amigos de todas las imprentas de Santiago ofrecen hoy, a las 3.30 de la tarde un lunch campestre al señor Guillermo Carvajal, con motivo de su traslado a Talca, a donde va a desempeñar un puesto de confianza y de responsabilidad.

La manifestación tiene carácter íntimo y se efectuará en la Quinta "Villa Blanca", calle Vargas N.o 4580, comuna de Yungay, propiedad de don Ernesto Cancino.

Han sido invitados a esta fiesta los representantes de la prensa y los repórters gráficos.

UNION LOCAL DE LOS I. W. W. —Hoy, a las 6 P. M., se efectuará el gran comicio público que esta organización ha preparado como demostración de solidaridad hacia los obreros marítimos en huelga. En este acto participarán varias organizaciones obreras de esta capital.

Punto de concentración, estatua de O'Higgins.

CENTRO CULTURAL Y DEPORTIVO "EL ALBA".—Hoy, gran baile social, con orquesta, a las 9 P. M.

CENTRO INSTRUCTIVO EL DESPERTAR.—Matucana esquina de Rosas.—Hoy, a las 9 P. M., baile social, amenizado por una buena orquesta, en honor de las señoritas socias.

—Se invita a las familias del barrio.

SOCIEDAD UNION DE PELUQUEROS.—Esta noche, a las 9 P. M., velada musical amenizada por la orquesta que posee esta institución.

CENTRO DEPORTIVO POLICIAL GOMEZ SOLAR.— Hoy, a las 9 P. M., se anuncia un baile social en honor del presidente del centro, señor Florenco Pérez. Se invita muy especialmente al Centro Manuel Villalobos.

CENTRO SOCIAL "EL FAR WEST".— Hoy se efectuará un baile familiar, de 9 a 12, mañana matinée de 4 a 8 y noche de 9 a 12.

CENTRO CULTURAL Y RECREATIVO DE OBREROS PANIFICADORES.— Hoy habrá baile y mañana, matinée, a las 3 1|2 P. M.

CENTRO CULTURAL Y DEPORTIVO ARTURO PRAT.— Hoy, a las 9 P. M., habrá baile social con orquesta.

CENTRO RECREATIVO Y DEPORTIVO DEL CONSEJO FERROVIARIO.— Hoy, a las 9 P. M., habrá velada y baile social, en honor del señor Enrique Castellano

En el Sindicato de Chauffeurs

LA VELADA DE ESTA NOCHE ORGANIZADA POR LA SECCION RECREATIVA

Todo un éxito promete tener la manifestación que ha preparado la comisión de fiestas de esta institución, en honor del señor Rodolfo Martínez, Presidente del Sindicato.

Esta manifestación consistirá en un baile social que se llevará a cabo hoy a las 9.30 P. M., en el local social, Delicias 1833.

SOCIEDAD ARTESANOS LA UNION. — Hoy a las 9 P. M. se llevará a efecto el gran baile social en los salones de esta institución, en Riquelme 851.

CENTRO INSTRUCTIVA OBRERA. — Hoy, a las 9.30 P. M., se llevará a efecto un baile social, amenizado con orquesta.

SINDICATO DE TABACALEROS. —Hoy se llevará a efecto una velada literaria, cuyo programa está a cargo del Cuadro Artístico Nacional Andrés Muñoz.

CENTRO ARTISTICO ESTUDIO Y PROGRESO. — Hoy, a las 9.30, baile familiar. Se invita a las relaciones sociales y familias de los socios.

CENTRO DEMOCRATA ANTONIO POUPIN. — Hoy, a las 9 P. M., se efectuará el baile familiar que la comisión de fiestas ha organizado en honor del Directorio de la institución.

CITACIONES

Centro Instructivo Libertad.— A sesión para hoy, a las 8 P. M., en casa del socio Juan sin Patria.

Centro Cultural y Deportivo Bogotá.—A sesión ordinaria para hoy, a las 9.30 P. M. Local: Madrid 1783.

Grupo editor de "Verba Roja". — A reunión a los compañeros de la comisión organizadora del pic-nic a beneficio de este periódico, para el Domingo 28, a las 2 P. M., en Nataniel 1057.

Sociedad de Socorros Mutuos de Hojalateros y Gasfiters.—A junta general ordinaria para mañana, a las 10 A. M.

Sociedad Defensores de Chile en 1879.—A junta general extraordinaria para el Domingo 28, a las 2.30 P. M.

Sociedad de Pintores "Miguel Angel". — A junta general para mañana, a las 10 A. M.

Se previene a los señores socios, que se celebrará sesión con el número que asista.

Conjunto Musical "La Armonía". —A fin de tomar parte en la velada de beneficio, anunciada para hoy, en el Teatro de la Fábrica de Cartuchos, cítase, a las 8 1|4 P. M., al cuadro de ejecutantes, en San Ignacio, 1957.

Sociedad Defensores de Chile en 1879. — A la Comisión de Cuentas, para hoy, a las 9 P. M., en Santa Filomena, 166.

"Estudiantina Libertad". — Al cuadro ejecutante para hoy, a las 8 P. M., en su local social.

Sociedad Bernardo O'Higgins. — A los Directores, para mañana, a las 10 A. M.

Sociedad de Plumereros de Chile. — A junta general para hoy, a las 6 P. M., en su local social.

Sociedad de S. M. de Plumereros de Chile.—Cita a junta general extraordinaria para hoy, a las 4 de la tarde, en la secretaría, Avenida Blanco Encalada N.o 2820.

No Sufrais Más!

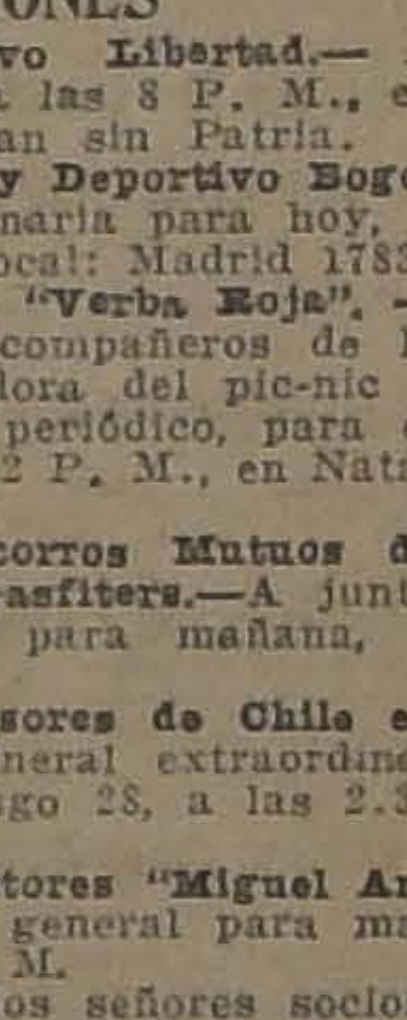

Si padece usted de alguna enfermedad de la piel, podrá conseguir alivio instantáneo con la preparación, Lavol.

Apliquesela esta misma noche al acostarse. Observe cómo le proporciona inmediato alivio del escozor más ardiente y del dolor. Luego al levantarse por la mañana, observe la mejoría casi increíble que ha habido en el estado de su piel.

Aplique esta loción penetrante a un barrillo, postilla, costra o erupción enconada. A una llaga abierta, y al eczema en cualquiera de sus formas. Le dará a usted un alivio instantáneo. Penetrará a los poros, bañará los tejidos inflamados con sus aceites sanativos y exterminará todos los gérmenes de la enfermedad.

No deje usted de someter a prueba esta maravillosa preparación para el hogar, hoy mismo.

Se vende en todas las Farmacias. Fabricantes: D. D. D. Co., Chicago, U. S. A., Agente.

DAUBE y Co.

VALPARAISO — SANTIAGO
CONCEPCION

— T U R F —

LOS TRABAJOS EFECTUADOS EN LA MAÑANA DE AYER EN EL CLUB HIPICO

Honorino

montado por V. Ramírez, pasó 800 metros en 54 3|5; después de un corto descanso repitió 1,200 metros acompañado por Bastián en 1.23, llegando iguales.

Guiton

montado por E. Cáceres, largó a voluntad 1,400 metros en 1.39.

Go Lady

montado por un aprendiz, movió 600 metros en 41.

Infiesto

montado por un aprendiz y Rodrigo por S. Villanueva, largaron 1,400 metros en 1.37 1|5, ganando el primero por un cuerpo.

Bertini

montada por E. Rebolledo, trabajó una vuelta en 2.20.

Injuria

montada por un aprendiz pasó 800

Yorcker

montado por un aprendiz, movió 600 metros en 28.

Big Baby

montado por P. 2.o Rebolledo, atropelló 700 metros en 44 3|5.

La Alegría

montado por A. Venegas, atropelló 700 metros en 47 1|5; después de un descanso repitió 400 metros en 25 3|5.

Dax

montado por L. A. Soto movió 800 metros en 55; después de un descanso repitió 600 metros en 42.

Poruña

montada por L. H. Huerta, pasó a voluntad una vuelta en 2.21.

Madagascar

montada por un aprendiz, pasó 1,400 metros en 1.36 3|5.

Indino

montado por E. Rebolledo, largó a voluntad 1,200 metros en 1.26 3|5.

Malackoff

montado por P. Silva, pasó al carrerón una vuelta en los últimos 1,400 metros marcó 1.44.

Pega Pega

montada por J. F. Bernal, pasó al carrerón 1,200 metros en 1.27 1|5.

Cipango

montado por un aprendiz, pasó 1,400 metros en 1.35 2|5.

Yorckminster

montado por un aprendiz atropelló 700 metros en 46 3|5.

Walter Scott

montado por V. Jara y Porciúncula por un aprendiz, movieron 400 metros en 25, llegando iguales; después de un descanso repitió Walter Scott igual distancia en 26.

Alacrán

montado por L. Jopia, atropelló 700 metros en 45 4|5.

Quilpué

montado por J. F. Bernal pasó al carrerón 1,400 metros en 1.46 3|5.

Jolly Fellow

montado por un aprendiz largó 1,600 metros en 1.53.

EL REMATE DE HOY

A las 3 de la tarde de hoy se efectuará un importante remate en el Tattersall del Club Hípico.

La base de la venta, son cinco productos de dos años, propiedad del Stud "Saint George", producto cuya crianza se ha efectuado en inmejorables condiciones.

Damos a continuación el detalle de la venta:

Sixpence, potrillo alazán, nacido el 20 de Octubre de 1921, por Fío y Damsel.

Horse Power, potrillo colorado, nacido el 29 de Setiembre de 1921; por Hors Pair y Matutina.

Picazón, potranca mulata, nacida el 11 de Octubre de 1921, por Orwin y Kepta.

Pisaverde. — Potranca colorada, nacido el 3 de Setiembre de 1921; por Orwin y Empresa.

Gomalaca, potranca colorada, nacida el 5 de Agosto de 1921, por Danzig y Royal Flush.

DE OTRAS PROCEDENCIAS

Boca Negra, tres años, por Duty y Sorbonne. Este potrillo no ha abandonado la categoría de perdedor, pero ha figurado varias veces en el placé.

Besarabia, tres años, por Burgomaster y Cortejada. Potranca ganadora y de indiscutibles ligerezas.

Fimel, tres años, por L'Aiglon y Princesa devota.

Pantoja, potranca negra, nacida el 20 de Diciembre de 1921, por Pirapó y Alta Gracia.

Pif, potrillo alazán, nacido el 1.o de Octubre de 1921, por Pirapó y Safo.

Korsa, potranca mulata, nacida el 7 de Octubre de 1921, por Turín y Kettleness.

Discutido, potrillo tordillo, nacido el 25 de Setiembre de 1921, por Eclair II y La Victorie.

Cuñita, potranca alazana, nacida el 24 de Octubre de 1921, por Lass Roason y Dorama.

Huincul, potrillo colorado, nacido el 25 de Octubre de 1921, por Sunbar y Lady Violet.

Sangra, potranca alazada, nacida el 28 de Setiembre de 1921, por Burgomaster y Royal Leaf.

Jalisco, potrillo colorado, nacido el 28 de Octubre de 1921, por Billy Boy y Fraisy.

Michoacan, potrillo mulato, nacido el 1.o de Noviembre de 1921, por Billy Boy y Brescido.

Además se venderá el potrilla Labriego (Mimia y La Verde), ganador de numerosas carreras.

SE VENDE

ETON

Ganador de más de 60,000 pesos en premios.

Se garantiza su estado perfectamente sano, pudiendo correr en Diciembre.

Verlo y tratar, con el preparador Sr. Arturo Muñoz, en el Hipódromo Chile.

AL CONTADO
O CON
FACILIDADES
DE PAGO
TERNOS
desde
$ 100
rezagados de valor de
$ 160
y a medida desde
$ 120
en corte de moda; y gran surtido de casimires.
SASTRERIA
"EL PRECIO FIJO"
DELICIAS 2875

TERNOS de MEDIDA

Gran facilidad de pago. Grandes variedades en casimires ingleses y nacionales

SASTRERIA POBLETE

SAN DIEGO 1356

2.o Congreso de Arquitectura

¿Porqué los ilustres congresales fueron invitados especialmente a visitar la Población Huemúl?.

Porque a pesar de haber sido construida con el mínimo de gastos, es la única que después de más de doce años está todavía en perfectas condiciones de higiene y estabilidad, lo que evidencia la bondad absoluta de los bloques de concreto, "Sistema Bianchi".

NOTA.— Se arrienda y se vende moldes Casilla 56

AVISOS ECONOMICOS

"LA NACION" — Y — "LOS TIEMPOS"

Ponemos en conocimiento del público, que hemos instalado una Agencia de nuestro diario en

INDEPENDENCIA 956

para la recepción de avisos económicos, suscriciones y venta de diarios.

Permanecerá abierta de 8 A M a 8 P M

AVICULTURA Y CULTIVOS

SANGRE SECA MOLIDA Y POR moler, para abono, aves, etc. Vendo por grandes y pequeñas partidas. Unico depósito, calle Progreso, 1762. O-31

SE VENDE FLORES, ROSAS MUY finas $ 3 ciento. General Freire 85. Población La Granja. 28-O.

VENDO GALLINETAS, GANSOS, cambio por gallinas. Nueva de Valdés 944. 27-O

¡¡LEGORHNS, CATALANAS!! REAlizamos aves, huevos. Lira 279.

AUTOMOVILES Y CARRUAJES

ESCUELA PRACTICA DE CHAUFfeurs mecánicos. Cursos rápidos, enseñanza por sus dueños, varias marcas. Vicuña Mackenna 448-456. Dic.-29

¡ATENCION: REPARACIONES DE automóviles europeos y americanos, trabajos de primer orden, facilidades de pago. Se reciben automóviles para la venta anticipando fondos. Taller mecánico: Diez de Julio 561. Entre San Isidro y Carmen. N-2

BOMBA PARA BENCINA, CON capacidad para 800 litros, marca "Wayne", completamente nueva, véndese. Ejército 702. Estanque para aceite, con capacidad para 400 litros, marca "Wayne", nuevo, véndese: Ejército 702. 27-O

VENDO OCASION TRES GONDOlas Ford perfecto estado o las permuto propiedad. Casilla 2579. O—28

FORD VENDO DE OCASION. — 1 cerrado Laudaulet; 5 turismos, 1 Sport. — Carreras 240. O-28.

AUTO ALEMAN, TIPO SPORT Vendo ocasión. Cuevas 846. 28-O

MOTOCICLETA B. S. A. VENDO, Cuevas 846. 28-O

FORD CON MAGNETO, VENDO, O facilidades. San Pablo, 1259. O-27

COMPRO COCHECITO DE DOS ruedas, para 4 personas, y dos ruedas de carreta. N. N. Casilla 2654. O-27

VENDO BUENA CARRETELA, con dos buenos caballos de tiro solo. Irarrázaval 2550. O-27

GONDOLA POCO USO, VENDESE con facilidades de pago, o permútase por negocio o casa dirigirse: Delicias 3297. Confitería. 27-O

VENDO CAMION APERADO CON 2 caballos. Llano Subercaseaux 402 esquina Carnot. 27-O.

COCHE VIS A VIS, CON ARNEses, vendo. Delicias 2215. 29-O

VENDO DOS GONDOLAS DE OCAsión 20 pasajeros, patente Matadero. San Diego 1984. O-30

COMPRO FORD SIN CARROCEría de ocasión. Detalles completos: Casilla 3565. O-28

DE OCASION VENDO CAMION DE 2 ruedas en buen estado. Andes 2850. O—27

SE VENDE UN VICTORIA EN buen estado, puerta, de tiro sólo, flamante, Romero, N.o 2355. O-27

SE VENDE UN VICTORIA CON caballos, de ocasión. Libertad 1404. 28-Oct.

DE OCASION NECESITO UN CAmión de dos ruedas. Tratar: Delicias 771. 27-O

CARRETELA FIRME. VENDO ALmacén La Colmena. Portal Vega Central. 27-O

CARRETON PANADERO VENDO, 600 pesos, caballo tiro pesado, 500 pesos. Dominica 307. 27-O

VENDO AUTO FORD EN PERFECto estado. Verlo de 1 a 2. Sierra Bella 1741. 27-O

CARROCERIA SPORT, 5 ASIENtos, para Ford, muy barata. Copiapó 348. 28-O.

VENDO AUTOMOVIL HUDSON, tipo Runabout, apropiado para médicos. Verlo y tratar en Ahumada 327, de 3 a 5. O—28

MOTORES FORD, STTUCHI, CHArron, Overland y un Bruhs, con magnetto Bosch vendo barato. Brasil 773. O-27

SE VENDE GONDOLA 8948, TRAbajando actualmente. Av. Matta. O-27

RUEDAS NUEVAS DE CARRETElas, camiones, realizo. Aldunate 1177. 28-O

VICTORIA Y CAMION DE DOS ruedas, vendo. E. Escala 2945. O-27

SE VENDE UNA GONDOLA, POR no poderla atender, su dueño. Verla: paradero Alameda con Arturo Prat, N.o 8832. Oct-29

VENDO CARRETELA APERADA, con caballos y reparto de carnicería. Tratar: Andes 4525. Oc-28

SE HACEN ACUMULADORES PAra automóviles, radiotelefonía, telegrafía, con un 50 ojo menos: precio plaza. Gálvez 585. Oc-28

MOTOCICLETA INDIAN, CON SIdecar y equipo eléctrico, vendo. Diez de Julio, 1450. O-28

VENDO UN CARRETON DE MAno apropiado para almacén o bodeguita, una caja fondo chica de fierro. Tratar: Gálvez 1410. Oc-29

VENDESE CARROCERIA DE CARga para auto. San Ignacio N.o 853. Oct-30

AUTO MAXWEL, CINCO ASIENto motor en buen estado vendo de gran ocasión por tener que ausentarme, o cambio por sitio. San Miguel 150. Oct-29

VENDO CHASSIS FORD. TEATInos 76. 29-O

FORD TURISMO, OCASION, VENdo. Morandé 350. 28-O

CAMIONES, GARAGE, $ 25 MES Jofré 26. 31-O

LAVADO AUTOS. JOFRE 26. 31-O

CAMBIO O VENDO AUTOMOVIL Sport por turismo, abonando dife-

FORD GARAGE, $ 20 MES. JOFRE 26. 31-O

CARRETONES DE GOLPE VENDO tres, nuevos, ferretería de primera clase. Carmen 759. 28-O

ARRIENDO LOCAL NEGOCIO, CON habitación. Cochrane 545.

CARRETON DE DOS RUEDAS, para 3,000 kilos, perfecto estado, compro. Ofertas: Huérfanos 1309. 1.30 P. M.

DESEO COMPRAR UNA CARREtela aperada, en punto de trabajar. Doy 600 pesos al contado; lo demás a plazo. Tratar: San Martín 760. O-28

CARROCERIA PARA CAMION, 14 asientos, véndese de ocasión. Garage Cerda. Teatinos llegar San Pablo. O-28

MAGNETO DIX, CUATRO CILINdros, perfecto estado, regalo $ 150. San Diego 1276. O-28

3,000 PESOS VENDO VICTORIA particular puesta de tiro solo. Avenida Matta 1460. O-29

RUEDAS PARA CARRETELA 1.a Clase, regalo. $ 350. Sotomayor 51.

DODGE EN PERFECTO ESTADO, vendo. Ramírez 407. 28-O

VENDO BICICLETA CARRERA, Clevón. San Diego 974. 28-O

VENDESE GOLONDRINA, CON arneses. Sotomayor 346.

DE OCASION VENDO FORD PERfecto estado, muy poco uso. Mapocho 4397.

DESEO ARRENDAR CAMION 20 pasajeros, se prefiere de datos cambio. San Antonio 14.

VENDENSE CARROCERIAS HUDson, Turismo, Winton, Sport Brasil 361.

ARRIENDOS (Necesitan)

LOCAL CHICO PARA NEGOCIO, con habitación, barrio populoso, tomo en arriendo. Dirigirse: San Martín 913. 27-O

NECESITO ARRENDAR CASA—quinta 4-5 habitaciones. Ofertas: casilla 355. O—28

CASA NECESITO ALREDEDOR Av. Matta y V. Mackenna, 1.º Noviembre. Canon 120. Casilla 3771.

ARRIENDOS (Ofrecen)

ARRIENDASE DOS PIEZAS CASA familia. Buenos Aires 270. O 28

ARRIENDO MEDIA CASA, $ 80. — Manuel Infante 1438. 27-O.

ARRIENDO DEPARTAMENTO DE tres piezas. Martínez de Rozas 3830. 27-O

MATUCANA 47, FRENTE QUINTA Normal, se arriendan dos elegantes casas nuevas, con comodidad para numerosa familia: Altos, $ 650, Bajos, $ 550. Tratar: Herrera, 1241. O-28

ARRIENDASE CASA DOS PATIOS, 6 piezas, carro a la puerta, Cochrane 855. O-28

VER BUENA CASA SALVADOR 1902, esquina Lincoyán, un paso Irarrázabal, 5 piezas, gran galpón, adecuada industria, negocio, garage o vivienda. Cánon, $ 250. Tratar: Maestranza 1464. O-28

ARRIENDA ESPLENDIDO LOCAL, Maestranza, 450. O-28

$ 600 ALTOS ESPLENDIDOS, MUY centrales, con 13 piezas, hall y galerías, luz eléctrica, solamente con contrato. Vargas y Cruz, Huérfanos 1223, of. 7. 27-O.

$ 220.—SAN PABLO 2309: ESPLENdido local para cualquier clase de negocio. Barrio sumamente populoso y comercial. Tratar: San Pablo 2321. 29-O

$ 725 ALTOS, ESQUINA RECIEN terminados, 4 dormitorios, gran hall, parquet, puerta servicio. Compañía 2980. O-27

ESPLENDIDO DEPARTAMENTO con pensión. Lira 176. O-27

$ 175 CASITA MATRIMONIO, FLAmante, gas, luz, baño, patio, dependencias. Tratar: San Gabriel 107. O—27

ARRIENDASE LOCAL TALLER mecánico, vendo transmisión, poleas, descansos. Diez de Julio 375. O—27

DEPARTAMENTO PUERTA A CAlle, con sin muebles, arriéndase. Maestranza 132. O-27

ARRIENDASE BONITA PIEZA amoblada, caballero extranjero, casa francesa. Agustinas, 1564. O-28

ARRIENDASE PIEZA AMOBLADA, inmediato Alameda; familia distinguida. Castro, 30. O-30

CASA EXTENSA, CON ALMACEN, adecuada establo, taller, garage, industria. Verla, tratar: toda hora. Andes 4235. O-27

ARRIENDO ALTOS ALDUNATE, 634, cinco piezas, luz eléctrica, perfecto aseo. Tratar: Dieciocho, 60. O-29

ARRIENDASE PIEZA AMOBLADA balcón a la calle. Moneda 815. 28-O

$ 200. CASA 5 PIEZAS Y LOCAL bodega. Valparaíso 1305. Tratar: Nataniel 1187. 27-O

ARRIENDO PIEZA A SEÑORA O señorita, casa familia. Bulnes 968. 27-O

$ 140 ARRIENDO DEPARTAMENto, altos, independientes. Marcoleta 546. 27-O

$ 175, ARRIENDASE ALMACEN con dependencias, patio, electricidad, en calle San Francisco 334. Tratar: Guzmán, Silva y Cía. Huérfanos 1243. 28-O

A PERSONA SOLA, ARRIENDASE en casa extranjera, pieza a la calle, con luz eléctrica, $ 50. Cumming 677.

450 PRECIOSO DEPARTAMENTO, salón, dormitorios, comedor, pieza de baño, piezas de servidumbre, instalaciones de luz eléctrica y gas. Para tratar y verlo: Recoleta 730. Oct-28

ARRIENDO PIEZAS. SAN ANTOnio 265. Oct-29

ARRIENDO ALTOS, ALDUNATE, 634, cinco piezas, luz eléctrica, perfecto aseo. Tratar: Dieciocho, 60. O-29

150 SE ARRIENDA LINDO DEPARtamento de 3 o 2 piezas, a matrimonio o señoritas solas. Vicuña Subercaseaux 12 esquina Amunátegui. O-28

$ 260 BAJOS ASEADOS SEIS HAbitaciones, electricidad, Balmaceda, llegar Recoleta. O-27

ARRIENDASE CASITAS HIGIENIcas. Cité Modelo, Castro 472. O-29

$ 150 ARRIENDO CASA CON TRES piezas, calle Camilo Henríquez. Tratar: Camilo Henríquez 766. O-29

SE ARRIENDA LA CASA CALLE

ARRIENDO DEPARTAMENTO CON dependencias, Maule 1052, entre San Diego y Arturo Prat, verlo de 10 a 11 y de 5 a 6. O-28

225 ARRIENDO COMODA, FLAmante casa, Avenida Matta, 690. Tratar: Santa Rosa, 823. O-29

$ 170 ARRIENDO ALTOS, ALDUnate, 634, cinco piezas, luz eléctrica, perfecto aseo. Tratar: Dieciocho 603. O-29

$ 500 ARRIENDO CASA AVENIDA Manuel Montt, 1448. Llaves, 1466. O-31

$ 170 ARRIENDO CASAS, VICUÑA Mackenna, 584. Tratar: Administración. O-31

SE ARRIENDA EL GARAJE CON habitación. Esperanza 66 B. O-28

$ 65 ARRIENDASE LOCAL PARA negocio. San Pablo 4398, esquina Cruchaga. Oct-28

ARRIENDASE ESPLENDIDA REsidencia. Castro 220, barata, comodidad y confort. Oct-28

MAGNIFICO DEPARTAMENTO MAtrimonio solo honorable. San Pablo 2923. Oct-28

$ 240 CASA DIEZ PIEZAS, DEPENdencias. Caupolicán 976, próximo Carrión (Independencia). Oc-28

ARRIENDASE ESQUINA PARA almacén. Moneda 3156. Oc-28

ARRIENDO NATANIEL 1956, CAsita cuatro piezas, patio, servicio. Oct-28

ARRIENDASE DEPARTAMENTO Lillo 516. 26

$ 140 ARRIENDASE CASAS LUZ, Fariña 439. Tratar: Dávila 759. O-28

DEPARTAMENTO TRES PIEZAS, independiente, balcón calle. Castro 459. O-29

DEPARTAMENTO MUY CENTRAL con 5 piezas y servicios, puerta independiente; ofrecemos en arriendo. Guzmán y Cía. Huérfanos 1243. 28-O

$ 600 SE ARRIENDA, BRASIL 70, casa esquina, en altos. Tratar en Brasil 56 de 8 a 11 y 2 a 5. O-29

ARRIENDASE COMODO DEPARtamento dos piezas balcones. Lira 636; únicos arrendatarios. O-27

ARRIENDO DOS PIEZAS. CASTRO 235. O-28

600 ARRIENDO CASA 9 PIEZAS, hall, baño, luz eléctrica y gas. Morandé 791. César Herrera, Bandera 140, oficina 6. O-27

$ 120, $ 80, $ 65, ARRIENDO BUEnas casitas declaradas higiénicas. Victoria 509, frente Tracción Eléctrica. O-28

ARRIENDO BUEN LOCAL PARA negocio con habitación. Avenida Matta 1387.

ARRIENDO VICTORIA PARTICUlar puesta tiro sólo por postura o meses. Avenida Matta 1460. Teléfono 113, Parque.

$ 160 ARRIENDASE CASA Y PIEzas, luz. Coquimbo 1146.

DEPARTAMENTO BARATO. COquimbo 550. O-29

ARRIENDO CON INSTALACION el extenso local del Centro de Box Julio Murillo. San Francisco 1120.

$ 100 ARRIENDO CASA 5 DEPARtamentos, cocina, excusado, luz eléctrica, una cuadra carro 19 Parque. Avenida Viel 1888.

DELICIAS 2814. — ARRIENDASE departamento o piezas. O-28

ALTOS DECORADOS ARRIENDO, Unión Americana 55. O-29

ARRIENDO UNA, DOS PIEZAS EN altos. Esperanza 405, esquina Compañía. O 29

ARRIENDO DEPARTAMENTO altos, tres piezas grandes, luz eléctrica. Martínez Rozas 2569. 29-O

$ 300 ARRIENDASE CASA ÑUBLE 1020, recién construída, ocho piezas, luz eléctrica. Tratar: Concepción 1049. Oct-29

$ 113, 133, ARRIENDANSE CASAS cuatro y cinco piezas, luz eléctrica. Tratar: Coquimbo 1223, de 5 a 6.

$ 200 ARRIENDO CASA VICUÑA Mackenna 650. Administración.

ARRIENDASE CASA EJERCITO 232 dos salones, escritorio, comedor, ocho dormitorios, dos toilettes, gran hall. Segundo patio, con todas dependencias. Garage con anexos y puerta servicio. Canon: $ 1,000 con garage, $ 900 sin garage. Llaves en los altos. Oc-29

ARRIENDO ALTOS, 7 PIEZAS SERvicios, galería, terraza, cerca carros. Pinto 1452. Oct-30

SE ARRIENDA UNA PIEZA. GALvez 263. Oct-28

ARRIENDASE CASA BIEN TENIDA preferido extranjero. España 778.

SE ARRIENDA PIEZA A PERSONA seria, San Francisco 352. 29-O

$ 263 ARRIENDASE CHALET DOS pisos, seis piezas, fuera vestíbulos, subterráneo, lavatorio, baños instalados, electricidad, patio. Avenida Brasil 758, chalet 10. 28-O

CASA FAMILIA ARRIENDASE DOS piezas. Dávila 987. 29-O

$ 160 ARRIENDO ALTOS, MATRImonio solo o familia sin niños. Marín 158.

CASA ENTRADA VEHICULOS, cerca estación Central, en arriendo. Conferencia 1140.

$ 120 ARRIENDO CASA 5 PIEZAS, luz eléctrica, San Ignacio 870. Frente Escuela Militar.

ARRIENDO PARA 1.o NOVIEMbre, lindas piezas con pensión, con o sin muebles precios módicos. Compañía 2141, frente Plaza Brasil.

ARRIENDO PIEZA O DEPARTAmento calle, Avenida Cumming 756.

DEPARTAMENTO INDEPENDIENte, tres piezas, calle, altos, baño, arriéndase casa familia. Cochrane 269. 29-O

ARRIENDO $ 100, DEPARTAMENto tres piezas grandes, hall, luz eléctrica, cocina. Grajales 2150.

ARRIENDO LA CASITA ALTOS Pío IV 95, recién refaccionada, muy cómoda, con balcones a la Avenida del Cerro San Cristóbal. Tratar: en la bodega Boitano, Dardignac 89, casi esquina Purísima. 29-O

ARRIENDO ESPLENDIDO DEPARtamento, con pensión. Teatinos 537.

ARRIENDO CASA COMODA. TRAtar: Loreto 356.

ARRIENDO CASITA 4 PIEZAS, por Tarapacá 1052. Tratar: San Diego 204. 29-O

HUERFANOS 3047, SE ARRIENdan casas, canon: $ 175. Gas, electricidad.

ARRIENDANSE LINDAS PIEZAS, balcón calle. Buena pensión. Campo Marte 79. 19-O

GRAN CASA ALTOS, 8 PIEZAS, comedor, gran hall, todo servicio, servidumbre independiente, sólo por 380 pesos. San Pablo 2324. Almacén. 1.o-Nov.

$ 225. ARRIENDASE COMODA CAsa. Dominica 450.

$ 450, ESPLENDIDOS BAJOS, SIN altos, esquina, gran hall, 5 dormitorios salón, dos baños, etc. Rosas 2654. 28-O

MAPOCHO 1090. CONFORTABLES higiénicas piezas amobladas, espléndida vista, muy ventiladas, frente Estación Mapocho, tranvías a la puerta, se ofrecen caballeros, matrimonios. Precios reducidos. 28-O

$ 650, SAN MARTIN, ENTRE Santo Domingo y Rosas, casa 9, departamentos, hall, 3 piezas de servidumbre.—Federico A. Reyes, Huérfanos 1235.

TEATINOS 535, BAJOS, ARRIENda pieza amoblada, caballero, con sin pensión. 31-O

ARRIENDO GRAN SITIO PARA Posada dos piezas $ 100. Seminario 345.

$ 850 ALTOS TODO CONFORT, REcién empapelados y pintados. Casa elegante. Avenida Portales 2725. O-29

CASAS AMOBLADAS, DESDE $ 700 ofrecemos en arriendo, Guzmán, Silva y Cía. Huérfanos 1243.

$ 225, ARRIENDASE ALMACEN con casa de 5 piezas, patio, electricidad, barrio muy comercial. Eleuterio Ramírez 752.—Tratar: Guzmán, Silva y Cía. Huérfanos 1243. 28-O

$ 220.—CUMMING 830: MAGNIFIca casa habitación: luz eléctrica. Casa aseada, papeles en perfecto estado. Tratar: San Pablo 2321. 29-O

SE ARRIENDAN CASA TODOS precios. Bandera 78. Martínez. O-30

ARRIENDO MADRID 1224, LOCAL para bodega de frutos del país o industria. Tratar: Rogelio Ugarte 1715. 27-O

ARRIENDO CASA-QUINTA MAtrimonio, matrona, sastra, a la vez. Coquimbo 763. 27 O

ARRIENDASE EN EL BARRIO más comercial de San Diego, un espléndido almacén con casa-habitación. San Diego al llegar a Franklin. Tratar: San Diego 2007 (Sombrerería). 27-O

$ 150 ESTABLO ARRIENDO. ROmero 2730. O 27

ARRIENDO CASA SIETE PIEZAS, dos patios. Bascuñán Guerrero 121. O 27

ARRIENDASE UN DEPARTAMENto 6 piezas, luz eléctrica. Aldunate 1145. O-28

SE ARRIENDA DEPARTAMENTO. Esperanza 753. O-27

LINDAS PIEZAS CON LUZ, $ 40. Cueto 747. O-28

PIEZA INDEPENDIENTE A CAballero en casa de familia sin niños. Campo Marte 173. O-27

$ 400 ARRIENDASE CASA CONfortables, sin altos. Cumming 635. Trece piezas buenas, toilette, dependencias, dos patios grandes, electricidad. O—28

ARRIENDASE LA CASA EN BAjos Tarapacá 1052. O—28

ARRIENDO LINDA PIEZA AMUEblada caballero. Huérfanos 709, casa extranjera. O—27

SE ARRIENDA BARATO UN LINdo departamento de dos o tres piezas. Baquedano 715. 28-O

PIEZA INDEPENDIENTE ARRIENdo persona honorable. Serrano 268. 27-O

$ 500 ARRIENDO COMODA E HIgiénica casa ocho departamentos fuera servicios. — Vergara 541. 28-O

ARRIENDASE CASA ALTOS, SIETE grandes piezas, fuera servidumbre, gas y luz eléctrica. Carros en todas direcciones. — Arturo 1185. 7-O

CASA FLAMANTE SE ARRIENDA en Santa Victoria 236. 29-O

$ 400 ARRIENDO BAJOS SIETE Piezas, fuera dependencias. Luz eléctrica. Toda comodidad. Arturo Prat 814. Tratar: San Isidro 390. 27-O

ARRIENDO ESPLENDIDA CASA, Ñuble 1126, esquina San Diego, construcción moderna, balcones, galería, luz eléctrica. San Diego 1835. 27-O

ARRIENDO BUENA PIEZA, VERla, de 1 a 6. Gálvez 51. 27-O

ARRIENDO LINDO CHALET CAlle Viña del Mar, tratar: Estado 359. 28-O

ARRIENDO PEQUEÑO LOCAL INdependiente. Tratar: Zañartu 1086. O-28

450 ARRIENDO ESPLENDIDA Y elegante casa, dotada de toda comodidad. Nataniel 108. 28-O.

$ 175 BAJOS CENTRALISIMOS chicos. Fontecilla 84, cerca Moneda. 27-O.

$ 300 CASA SIETE PIEZAS DECOradas fuera dependencias, patio mosaico, baño. Lira 981. 28-O.

ARRIENDO UNA CASA EN ALTOS, una en bajos central, seis piezas. — Llaves, Amunátegui 870. 31-O.

ARRIENDO TRES O CUATRO PIEzas, cocina. San Francisco 1255. 28-O.

SE ARRIENDA DEPARTAMENTO en casa-quinta. Avenida Egaña 177. Ñuñoa. 27-O

$ 160, 2 OFICINAS PRIMER PISO, arriéndase. Estado 63 Imprenta. 27-O

OFRECEMOS ESPACIOSA, COMOda y con muy buena luz, bodega en el barrio Recoleta, para mercaderías que deseen enviar a bodegaje. Dirigirse: Carr, Haynes y Cía. Agustinas 1041. Casilla 2769. 4-N

$ 205.—GAY 2321: ESPLENDIDA casa habitación, en bajos; luz eléctrica. Casa recién arreglada y limpia; papeles en perfecto estado. Carros N.o 17 (A. España) a una cuadra de la casa. Tratar: Padura 599. 29-O

ARRIENDO CASA ESQUINA. CAtedral 2998, gaz, luz eléctrica. Tratar: 2986. O-28

ARRIENDO CASA ALTOS, CINCO departamentos, pieza tlilette dependencias, gas, luz eléctrica. Tratar: Gálvez 234. 29 O

ARRIENDO CASAS CENTRALES 2, 3 piezas. Gálvez 207. 30-O

SE ARRIENDA UNA PIEZA A LA calle a caballero o matrimonio solo. Bellavista 469. O-27

SE ARRIENDA UN DEPARTAMENto amoblado para médico o profesional, muy central. Datos, Compañía 1930. 27-O.

190 ARRIENDASE CASA EN buen estado. García Reyes 333. 27-O.

CASITA ARRIENDO $ 90. ECHAzarreta 776. O-27

ARRIENDO BUENAS PIEZAS CON luz. Delicias 1759. O-28

$ 250 ARRIENDO CASA TODA COmodidades. Santa Rosa 1389. O-28

ARRIENDO COMODAS CASAS BAjas. Victoria 707. O-28

170 — CASAS, 5 PIEZAS, SERVIcio, cómodas, Esperanza, 455. O-31

125 — CASAS, 4 PIEZAS, SERVIcio, centrales. Rosas, 2203. O-31

14 — SEMANAL CASITAS CALLE, 2 piezas, Santa Rosa, 1496. O-31

$ 450 — ARRIENDO ALTOS NUEvos, Garcías Reyes, 566, entre Catedral y Santo Domingo. O-28

ARRIENDASE ALTOS CITE YUNgay, San Pablo, 2849. Datos: Casita 5. O-31

ARRIENDASE DEPARTAMENTO 3 piezas independientes. Altos a la calle. Nataniel 251. O-27

175 ESQUINA PARA NEGOCIO, arriendo grandes pasajes. Chiloé 1740 administración. 28-O

ARRIENDO PIEZAS. BARROSO 93. 1-N.

9 — SEMANAL, CASITAS EMPApeladas, Santa Rosa, 1865. O-31

ARRIENDO COMODO DEPARTAmento a señoras o matrimonio. Independencia 573. 28-O.

$ 550, 650, ARRIENDASE CASAS cnfortables, modernas, tratar: Catedral 3014. O-27

CASA MODERNA CON 7 HABITAciones, concentrada, todo confort, se necesitan para después de vacaciones. Canon hasta $ 1,200. Guzmán, Silva y Cía. Huérfanos 1243. 28-O

ARRIENDO DEPARTAMENTO O piezas, Riquelme 964. 28-O

SE ARRIENDAN DOS LINDAS piezas, con balcón a la calle. Dominica 290. 30-O

250 ARRIENDO ALTOS, SANTA Rosa 670. Tratar: Bajos. 28-O

ARRIENDO PIEZA O DEPARTAmento a la calle, personas solas. Serrano 225.

DEPARTAMENTOS, HABITACIOnes con sin pensión, Puente 662. O—28

ARRIENDO CASA - QUINTA CON siete grandes piezas, pieza baño, fuera servicio, extensa galería, gran patio, entrada auto. Está en perfecto estado, Avenida Manuel Montt 495 (por Providencia). 31-O

ARRIENDASE DEPARTAMENTO con pensión Nataniel 111.

ARRIENDO BUENA PIEZA CON luz, Rengifo 769. O—28

ESPLENDIDO DEPARTAMENTO, electricidad, balcones, con sin pen-

ARRIENDO PARA EL 1.o DE NOviembre piezas a calle e interior, toda empapelada en cité recién concluído. Unión Americana 617. 28-O.

$ 100, ARRIENDO QUINTA, SAN Bernardo, 5 piezas, arboleda. Urmeneta 242; llaves, al lado. Tratar: Cueto 681. 28-O

BUEN DEPARTAMENTO CENTRAL a la calle, luz, toda comodidad, arriendo. Bellavista 215, frente Palacio Bellas Artes. O 28

ARRIENDO LOCAL PARA NEGOcio. San Ignacio 1990. O 29

$ 150 ARRIENDASE LOCAL PARA industrias, establo, bodegas. Tiene 2 piezas, galpón, luz eléctrica, servicios higiénicos, baño. Tratar: Víctor Manuel 1532. 28-O.

SALON PARA FILARMONICA, SOciedades, tiene toda clase de comodidades, barrio Santa Rosa, arriéndase. Santo Domingo 2177. 28-O.

ARRIENDANSE MAGNIFICAS PIEzas con o sin muebles, situación centralísima, precios moderados. Esmeralda 636. 31-O.

ARRIENDASE PIEZA EN BAJOS. Alameda 1313, comercial, casi sequina Teatinos.

ALHAJAS

JOYAS CON BRILLANTES, PERlas, solitarios, compro permanente, contado. Estado 57. N 20

ORO, PLATINO, PLATA AL PESO compro constantemente. Estado 56. Joyería. N 20

BRILLANTES, PERLAS, ORO, PLAtino, toda joya compro. Moneda 937 N 20

SOLITARIOS, PERLAS, ESMERALdas záfiros, compro. Estado 273. N—23

PLATINO, ORO Y PLATA, CHAfalonía compro, pagando mejor precio. Estado 273. N—23

NOVIOS, ARGOLLAS ORO 18 A 14 quilates, ofrece Relojería Sportman, 30 pesos par. San Diego 780. 24-Dic.

ANIMALES

LINDA YEGUA TIRO, ACOMPAñada, vendo. Concepción 1940. O-27

SE VENDEN DOS CABALLOS: uno tación Colina, J. M. Vicencia. 27-O

SE VENDEN PERRITOS BLANCOS crespos. Marambio 30.

POTRANCA GRANDE, MANSA, SAna, montura tiro. Caballo alazán tiro sólo, vendo. Seminario 345.

ABASTEROS, CORTADORES: VENdo vacas pintonas, facilidades, pagarlas, retirarlas. Libertad 6.

BOMBAS

1.a COMPAÑIA DE BOMBEROS. — Santiago. — Deber y Constancia. — Cito a la Compañía al ejercicio general para el Domingo 28, a las 2 y media P. M. Uniforme de parada. Punto de reunión: Plaza de Armas. — El Ayudante.

3.a COMPAÑIA DE BOMBEROS "Claro y Abasolo".—Cito a la Compañía al ejercicio general para el Domingo 28 del presente, con uniforme de parada, a las 2 P. M. Reunión en el Cuartel.—El Ayudante.

5.a Cía. DE BOMBEROS.— BOMBA Arturo Prat.—Cito a la Compañía a ejercicio general para el Domingo 28 del presente, a las 2.40 P. M. Punto de reunión, Plaza de Armas esquina de Concepción.—El secretario.

9.a COMPAÑIA DE BOMBEROS. —De orden superior cito a la Compañía a ejercicio general para el Domingo 28 del presente, a las 2.30 P. M. Punto de reunión: Plaza de Armas.—El secretario.

COMPRA - VENTA VARIAS

REALIZO BAÑO LOZA INGLESA, con calentador a gas, véndese. Buenos Aires 270. O 28

GRAN LIQUIDACION, A 39 pesos arroba. Curtiembre Angora.— Arturo Prat 189. Enero 1921

METAL DESPLEGADO PARA EStucos. Precios fuera competencia. Bandera 827. Nov. 8

COMPRO DISCOS Y VICTROLAS, cualquier valor. San Pablo 2215. 28-O.

BAÑOS, CALENTADORES, LAVAplatos, hojalatería en general. Antigua Fábrica Mérida, Chacabuco 18. N 20

CAJA DE FONDO MILNERS CONtra incendio. Vendo. Puente 623. 27-O.

COMPRO CAMAS DE LITRE, TOdos tamaños, por grandes y pequeñas partidas. Avenida Las Quintas 72. O—27

RECORTES Y TRAPOS USADOS de lana cómpranse por grandes y pequeñas partidas, desde un kilo, pagando los más altos precios, según clase. Dirigir ofertas y muestras a: Alberto Ramírez Borgoño Calle Maturí 225. O-30

MOLINO DE VIENTO, COMPLETO, vendo de ocasión. Delicias 2215. 28-O

MOLINO DE PIEDRAS FRANCEsas, de 140 diámetros, se vende instalado. Delicias 2215. 28-O

CARPINTEROS, ATENCION: HAcemos toda clase trabajos tupí huincha, torno, recortes, calados, cepillar, espigar, acanalar, cantear, rebajar, lijar, barrenar. Maquinaria nueva. Precios bajísimos. Lingue 818, casi esquina Copiapó, entre Prat-San Diego. 2-Nv.

250 PESOS VENDO INSTALACION depósito de licores, con sus útiles, arriendo barato, situación espléndida Lastra, 1579. O-27

VENDO ROMANA HOWE 800 KIlos. Avenida Club Hípico 960. 27-O

UNA COCINA ECONOMICA GRANde, muy adecuada para hoteles y pensiones, en perfecto estado, ofrece barato. Fundición Grajales, Teléfono 5 Est. Grajales, N.o 2548, Casilla, N.o 1794. O-27

COMPRO CRIN DE CABALLO, grandes y pequeñas cantidades. Bandera 816. 28-O

DE OCASION NECESITO CAJA DE fondos, en buen estado. Dimensiones y precio a: casilla 5584. 27-O

COMPRO DENTADURAS, DIENTES usados, San Pablo 2571. 27-O.

COMPRO SULFATO DE BARIO (Cachibarita), Porvenir 662. 28-O

COLCHONES, REFACCION A DOmicilio, San Diego 9. 24-N

VENDO MOSTRADOR, ARMAZON, vidriera, Huemul 617. O-27

VENDO OCASION VITRINA GRANde apropiada para tintorería, San Diego, 162. O-28

LEÑAS TALHUEN, MONTE, PICAdas, compro cualquier cantidad, directamente productores, Rancagua 79. O-27

VENDO DOS MOLDES DE COPItas para helados, Martínez de Rosas 2236. O-27

LECHE PURA GARANTIDA VENdo, de 10 a 12 decálitros diarios. Tratar: Maestranza 810. 28-O

VENDO CAJA APROPIADA PARA almacén. Bodega o carnicería. Reco-

LEÑA ESPINO SECA, TROZADA, $ 10 cien kilos, álamo, 300 palos, $ 1.80. Mapocho 3001. O-27

DE OCASION 2,500 DUELAS USAdas Franklin 1066. 31-O

PANADERIA, DE OCASION VENdo, 25 quintales amasijo, utilidad segura. Arriendo 8 años. H. H., Correo 7. 28-O

PESO PARA MOSTRADOR, MOLInillo americano N.o 7 para café, balanza Howe, todo está nuevo vendo regalado. Río Janeiro 359.

OCASION VENDO COCINA ECONOmica. Santa Rosa 263. Oct-28

SOMBREROS DE PAJA PARA CAballeros sigo vendiendo a los precios anunciados con la gran rebaja. Bandera 157. Antonio Pérez.

COMPRASE UNA MIRA, SANTA Rosa 1290.

TINA ENLOZADA CATRE BRONCE califont vesuvio, vendo, García Reyes 40. O-29

3,000 SACOS CARBON BLANCO A $ 1.50 el saco, puesto Estación Carahue, ramal de Temuco, vendo. Diríjase, Casilla N.o 42, Carahue. O-31

3,000 SACOS CASCARA DE LINgue, a $3.25 el saco, puesto Estación Carahue, vendo, diríjase a Casilla N.o 42, Carahue. O-31

VENDO UNA ESTANTERIA PARA almacén, tostador de café a gas, una ventana con bastidores y un catre. Serrano 229.

SE VENDE BONITA ESTANTERIA y mostradores para pastelería o almacén, en el Restaurant "Las Torpederas". Bandera 832. Oct-29

ALAMBIQUE MODERNO, COMPLEto, rectificador esférico, capacidad 800 litros, vendo. Delicias 2215. 28-O

COMPRO ARTICULOS DE LABOratorio. Porvenir 662. 28-O

¡COMERCIANTES!: LLEGO UNA gran remesa de leña talhuén; papas, $ 28 el saco; maíz amarillo, $ 23.50 los 100 kilos, leña de monte, $ 8.50 el quintal; coke a precio de fábrica, ofrece la bodega "Melipilla", San Diego 1276. Teléfono 2371 (Matadero). 31-O

¡OCASION!: VENDO UN JUEGO bolas billar y uno nuevo de repuesto. Dardignac 89, casi esquina Purísima.

VENDO INSTALACION DE NEGOcio. Independencia 834. O-30

PESCANTE Y GRUA A MANO, CON pluma y cable 2 toneladas, winche, vapor. Chacabuco 58.

TORNOS MECANICOS, TIJERAS Peltz, máquina cortar fierro, cepillo id., fraguas portátiles, herramientas, accesorios, ofrece: Chacabuco 62.

CABLES ACERO USADO $ 0.60 KIlo. Chacabuco 63.

VENDO ARMAZON VITRINA apropiada paquetería, cuatro estanques usados 200 kilos papel diarios. Vera 45.

BANCO FINO CARPINTERO, ALgunas herramientas, vendo. Merced 784. 29-O

DE OCASION VENDO UNA COCIna grande, apropiada para restaurant. Yrarrázabal 1190. O—28

BILLARES VENDO COMPLETOS Y mampara. San Pablo esquina Bulnes. 29-O.

OCASION VENDO MOSTRADORES, letreros de hule y cocina a gas. — Bascuñán 198. 29-O.

CAJA REGISTRADOR METALICO, de seis cajones, en perfecto estado. Delicias 2760. 28-O.

COCINA ECONOMICA CALDERO cobre, largo cañón, catre fierro, alfombra centro, vendo regaladas. Delicias 1621. O-27

LEÑA TALHUEN COMPRO GRANdes y pequeñas partidas directamente a productores. San Diego 1276. O-28

HELADERA VENDO DE OCASION. Cochrane 651.

RELOJES ORO DE LAS MEJORES marcas vende, pagadero mensual, indique domicilio. — R. R. Casilla 3862.

SILLA MONTAR INGLESA, OTRA chilena, vendo baratísimas. Nataniel 1179. 28-O

"MIMEOGRAFO EDISON DICK" flamante, véndese ocasión. San Diego 1932. 28-O

CIRUELAS SECAS DE PRIMERA, $ 1.40 el kilo. Manuel Montt 2975. O 28

VENDO CAJA PARA ALMACEN, bodega, carnicería. Recoleta 532.

VENDO ESTANTERIA Y MOSTRAdor muy barato, negocio rápido. Tratar de 9 a 12 y de 3 a 6. San Pablo 1452. O 28

COMPRA - VENTA NEGOCIOS

HOTEL PIEZAS AMOBLADAS VÉNdese por disolución social la mejor situación de Santiago; buen contrato. Oller, Correo 2. O 25

VENDO RESTAURANT "LAS PALmeras", 2.a categoría, libre de 200 metros. San Diego 901. O-28

VENDO NEGOCIO CANTINA ACREditado. Plaza Argentina 4. O 28

POR HABER COMPRADO EL NEgocio de menestras al señor Diego Martínez, ubicado en la calle 5 de Abril N.o 3725, no respondo por ninguna cuenta pasado el 3er. día. Santiago, Octubre 24, de 1923.—Luis Peña. 27-O.

VENDO NEGOCIO MENESTRAS, poco capital, entre dos conventillos, arriendo barato, San Pablo, 2244. Gregorio Olave. O-27

SE VENDE UN NEGOCIO ALMAcén, en buena situación, arriendo barato, San Francisco, 627. O-27

PELUQUERIA, CIGARRERIA, Lustrín vendo en Valparaíso, situación espléndida, local barato con habitaciones. Buenas utilidades. G. Z., Casilla 1487, Valparaíso. 27-O.

VENDO BAR RESTAURANT CON palitroque, muy central. Puente 742. O-27

CARNICERIA, LOCAL CON UTIles arriéndase. Cóndor 869. 27-O

VENDO COCINERIA POCO CAPItal, espléndida situación. Av. Subercaseaux 53, pasado zanjón de la Aguada. 27-O

NEGOCIO ABARROTES, POCO CApital vendo por viaje al Sur. Colón 2097. O-27

VENDO LAVANDERIA. DELICIAS 1869. O-27

SE VENDE UNA COCINERIA EN buena situación, por enfermedad de su dueña. Eyzaguirre 1066. 29-O

VENDO PELUQUERIA. MATTA 514. O-27

POR AUSENTARME DE SANTIAgo realizo pensión, patente segunda categoría, buena clientela. Delicias 2140. O 27

VENDO NEGOCIO DE MENESTRA, con depósito de licor, poco capital. A. Prat, 1383. O-28

POR VIAJE AL NORTE VENDO negocio, poco capital, en buena situación, casa esquina arriendo barato, Campo Marte, 200. O-27

POR NO PODER ATENDER VENdo negocito abarrote, poco capital. Eduardo Matte, 1450. O-26

SE VENDE COCINERIA. ELEUTErio Ramírez 879. 29-O

BOTICA VENDO POCO CAPITAL, con facilidades, Correo N.o 5. B. W.

SE VENDE CARNICERIA MUY acreditada y buena situación. Datos: Delicias 2782. 28-O.

VENDO PEQUEÑO NEGOCIO CAFEtería, con anexos varios, espléndido local. Teatinos 867. O-27

SE VENDE UN TALLER DE VIdriería, en buena situación. Indepen-

VENDO PELUQUERIA ba., 2170

VENDO VERDULERIA Y ría buena situación.

VENDO OCASION ALMAC en calle Paz 1238, en ausentarse de Santiago.

VENDO CUALQUIER PREC viaje urgente, mi antigu fía. 21 de Mayo 557.

SE VENDE PENSION ACda, con antigua clientela; lidades diarias. Sotomayor

POR TENER QUE AUSvendo un negocio varios, clientela. Victoria 778.

VENDESE "BAR RESTAU Chiloé", frente paradero loé 2075.

VENDESE LINDO NEGOCIO rrotes, venta mensual de pesos garantizados, capital mil pesos más o menos, arrie ratísimo. Tratar: San Diego

NEGOCIO ABARROTES, ción comercialísima vendo. Gálvez 295.

LAVANDERIA HARTA CLI la véndese, motivo viaje. 641.

NEGOCIO DE COCINERIA SE de en Independencia 1026, Hospital de San Vicente.

ALMACEN ABARROTES anexo licores, verdadera mi se urgentemente por enfer Tratar: de 2 a 3 y media 1738.

POR NO PODER ATENDER do $ 400 negocio chico bien Cóndor 1011.

VENDO PELUQUERIA, CIGARría, lustrín, 2,300 con facilidades dependencia 867.

VENDESE NEGOCIO, ABA barato. San Francisco

BAR Y RESTAURANT EN SITción central, con clientela Utilidades se comprueban. Hay trato largo y canon reducido. vende en precio de ocasión. Huérfanos 1243.

$ 1,000 VENDO PENSION clientela, de 2.a categoría, sentarme. Sama 1585.

CARNICERIA VENDO POR fermedad no puede atenderla ño, con buena venta. Precio niente. Calle San Diego N.o

PASTELERIA VENDO DE sión. Correo Central, O. G.

PELUQUERIA VENDO. SAN go 1411.

PANADERIA DE OCASION do, 25 quintales amasijo, utili gura, arriendo 8 años. H. H. rreo 7.

$ 600 VENDO CIGARRERIA, cería, Brasil 377, derecho a loc

$ 1,000, OPORTUNIDAD, VEN se lechería y puesto muy acred ganancia $ 10 a 1 $2 diario, prueba. Arauco 1180.

VENDO ALMACEN DE ABAtes. Cueto 1011.

A CAPITALISTAS PARTICIPO negocio, segurísimo. Libertad 6.

A MATRIMONIO TRABAJOR, gociante, proporciono almacén ta, cocinería, en arriendo o doy pación. Libertad 6.

VENDO NEGOCIO POCO CAPIT con derecho local, Nataniel 890.

DIVERSOS

DE OCASIÓN VENDO COCINA nueva, Rosas 1519.

SOLDADURA AL OXIGENO metales Especialidad en minio, E. Durret. Avenida Matta frente a Chiloé.

A LA OBRERA, CASIMIRES metros; córtase trajes; terno 110; pantalón, 25. Local Atiéndese Domingos. Mackenna 1080.

AL PUBLICO. — LA SOCIE Compañía de Instalaciones Eléctricas ejecuta toda clase de trabajos de y fuerza motriz; da grandes faci dades de pago. Agustinas 1320, Teléfono Inglés 3862, Casilla 773.

ARRIENDO DE SILLAS DE VIE y de doblar, para fiestas, reuniones banquetes y fiestas escolares, cualquiera cantidad, precios eco nicos. La Equitativa, Teléfono 851 Delicias 857.

DISCOS "VICTOR" Y OTRAS MAcas, últimas novedades, desde $ vendo. San Pablo 2215. (casa ticular).

CON ESTA FECHA SE HA TRANferido a los señores Reus y Cía. marca Santa Catalina, que perte cía al señor Lisandro Aranguiz

RADIOTELEFONIA: RECIBIMOS constantemente partidas de acce rios. Receptores a galena desde senta pesos. Rogamos su visi Huérfanos 1059. Se vende la Re ta Radiotelegráfica.

PELUQUEROS. SE ARREGLA máquinas de cortar el pelo. 2838.

DENTISTA, PLANCHAS PARA ticación perfecta, puentes, tapadu precios muy módicos. Trabajos rápidos a personas ocupadas. Domingo 1227.

SE HACE TODA CLASE DE TRAbajos en torneo de madera. Agus nas 1778.

CARPINTEROS, ATENCION: HAcemos toda clase trabajos huincha, torno, recortes, calad cepillar, espigar, acanalar, cante rebajar, lijar, barrenar. Maquinar nueva. Precios bajísimos. Lingue 818, casi esquina Copiapó, entre Prat-San Diego. Nov.

SUELERIA BUSTAMANTE, ROSAS 950, rebajó las suelas 4.30 ki pasta Gaviota $ 1, Nugget legíti $ 6 docena.

LA RIFA DEL RELOJ DE ORO, CAdena, caja ropa, se rifará el 28 Octubre, a las 2. Providencia 14

TODO SANTOS, CORONAS IMPORtadas bronce, metal con cores por lana. Precios de ocasión. — Alame 1865.

PELUQUEROS: NAVAJAS ARBOLIto llegaron. Merced 437.

SASTRERIA "LA POLAR".—NOTA el Sábado 26 se efectuará el prim sorteo del Club 12.

SASTRERIA LA GRAN VIA, SAN Pablo 1011, necesitan costureras ra confeccionar vestones, pantalo camisas, jockeys.

SE LE NECESITA AL SEÑO Adrián Tarrean, en Pinto 149

NECESITO URGENTE, RIGOBERto Morales, para trabajo Bueras Ignacio Cornejo.

SOLDAMOS AL OXIGENO, COMponemos automóviles. Delicias 22

SE NECESITA CON URGENCIA A Luis Azócar y Aurellana A por asuntos que les conviene. Rodulfo Phillipi N.o 40.

PROCOPIO FUSCO. SE RUEGA A la persona que pueda dar noticia sobre el paradero de este señor, se sirva dirigirse a casilla 69.

ARNALDO LAINATI SE LE NECEsita para una ocupación que le viene en Maipú. Remigio Alarcón

HORNO DE FUNDICION, Krupp, descansos, ejes de tornillos giratorios para de doblar, vendo barato. Bulnes

ESENCIAS QUINTUPLICADAS fabricantes Vermouth Anís, véndense ocasión.

HAGO CONTRATO POR cos leña álamo picada Matta 1460.

OFRECESE PELUQUERIA PARA Sábado y Domingo. Copiapó

BICICLETA SE LLEVARA efecto próxima semana, avisaré San Diego 1481.

INSTALACIONES ELECTRICAS EN general. Teléfono 117, Matadero, San Diego 974. 30-O

OCASION: SE VENDEN CORTES jersey de seda y trajes importados. Andrés Bello 479.

HOTELES Y PENSIONES

PASAJEROS DE PROVINCIAS SE reciben en casa de familia. Santa Rosa 60. O-31

ARRIENDASE PIEZAS CON pensión a matrimonio o jóvenes. Santa Rosa 60. O-31

HOTEL "RIVOLI", DELICIAS 2595. Piezas amobladas muy confortables. Precios módicos. Nov 14

CASA FAMILIA RECIBE JOVENES pensionistas, precios módicos. Santo Domingo 1685. 27-O

PENSION: CENTRALISIMO SE arriendan piezas con pensión, días, meses. Catedral 1257. N 1.o

SAN DIEGO 110, CASA FAMILIA arrienda piezas amobladas con pensión. 30-O.

CASA RESPETO OFRECE PIEZA, balcones, con pensión. Catedral 2429. 27-O

ESPLENDIDAS PIEZAS AMOBLADAS, balcones calle, con pensión. Santo Domingo 1030. 31-O

CASA HONORABLE, PIEZAS PENSION, San Diego 262. O-27

PENSION A MATRIMONIOS. PIEZAS amobladas, balcón. Catedral 2679. O—30

CASA DE RESIDENCIA "IMPERIAL". Comida espléndida estilo familiar. Elegantes dormitorios. Casa tranquila. Elegancia, confort. Teléfono 3483, Moneda 277, esquina Ahumada. 24-Nov

DEPARTAMENTO, PIEZAS, CASA nueva, linda vista, tranquila con buena pensión, arriendo, Santo Domingo 1227. Tratar: de 2 a 6. 29-O

ESPLENDIDA PENSION CON PIEZAS, Compañía, 1439. O-27

FAMILIA RESPETABLE ARRIENDA pieza con pensión, Maestranza, 340. O-27

EN CASA RESPETABLE EXTRANJERA se arrienda hermosas piezas con pensión y baño, carro a la puerta. Echáurren 320. O-27

PENSION Y 3 PIEZAS ARRIENDO una balcón calle, 2 comunicadas. Delicias 2450. Precio módico. O-27

BUENA PENSION DE MESA, ESPLENDIDAS piezas amobladas. Moneda 741. 28-O

ARRIENDO AMOBLADA CON PENSION pieza para caballero. Alameda 975. 27-O.

ATENCION: DESDE $ 3 DIARIOS, piezas amobladas, con dos camas, $ 5. Gran Hotel Buenos Aires, de Luis Carbone. Delicias 2921, frente Portal Edwards. 19-Nov.

PIEZA BALCON CALLE, OTRAS interiores ofrece amobladas familia extranjera. Catedral 1642. O-27

ARRIENDO DOS PIEZAS BALCON a matrimonio con pensión; únicos pensionistas. Santo Domingo 1017. O—27

ARRIENDASE PIEZAS CON PENSION, Marcoleta, 474. O-28

ARRIENDO PIEZAS, PENSION, dos personas. Brasil 545. 27-O

DOY PENSION MESA CASA HONORABLE. Eleuterio Ramírez 641. 27-O

SE ARRIENDA PIEZA AMOBLADA, balcón calle, con pensión. Prat 187. 29-O

CASA FAMILIA, ARRIENDA BUENA pieza, pensión a matrimonios. Jóvenes ocupados. Catedral 3119. 28-O

PENSION MESA. SANTO DOMINGO 2206. 27-O

DOS BUENAS PIEZAS AMOBLADAS con balcones a la calle Bandera, se arriendan con o sin pensión, en casa de familia. Bandera 236, casa 1. 2-N.

SAN DIEGO 79, UN PASO DEL Centro, arrienda piezas con pensión. 30-O

CENTRALISIMO ARRIENDASE Pieza-pensión meses, días. Personas honorables. San Antonio 768. 28-O

ARRIENDASE PIEZA CON PENSION. Serrano 94. 27-O

ARRIENDASE COMODA PIEZA Con pensión, para matrimonio. — Moneda 1324 27-O

ARRIENDASE A MATRIMONIOS O jóvenes excelente pieza pensión. Grajales 2340. O—27

SE ARRIENDAN PIEZAS CON pensión a personas honorables, casa de familia. Bascuñán 81. O-28

FAMILIA HONORABLE, PROPORCIONA pieza, pensión. Recoleta 748. Oc-31

ARRIENDASE EN CASA FAMILIA un departamento independiente, con buena pensión, Nataniel 241. Oct-29

ARRIENDA UNA PIEZA CON PENSION en República 184 a señora honorable. O-28

PENSION CON O SIN PIEZAS, ofrécese, Cármen, 226. O-28

ARRIENDASE PIEZAS CON Y SIN pensión, Prat 581. Oc-29

EN ÑUÑOA LOS LEONES, O SAN Bernardo, en casa familia honorable, solicita pieza con pensión, joven decente. — F. E. R. — Miraflores 144. 2-O

ARRIENDO PIEZA PENSION MAtrimonio o doy joven con o sin muebles Santa Filomena 119. 28-O

ESPLENDIDAS PIEZAS, DEPARTAMENTO, pensión. Serrano 464. 1.o-N

ARRIENDASE PIEZA CON SIN pensión. Brasil 60. 28-O

ESPACIOSA PIEZA A LA CALLE, otras con sin muebles, con pensión, ofrece señora sola; no es casa pensión. Monjitas 842. 29-O

DELICIAS 2314, OFRECESE PENSION con pieza a caballero solo. 28-O

MAGNIFICA PENSION, PIEZAS, balcón calle. San Diego 103. 28-O

SE ARRIENDAN PIEZAS, CON pensión. Tarapacá 850. 29-O

CASA ELEGANTE ARRIENDASE barata, pieza-pensión, caballero solo. Cueto 245 1.o-Nov.

CASA RESIDENCIAL, ESTADO 75. Lujosos departamentos, pieza baño anexo, matrimonios. Excelente comida. O—29

MATRIMONIO SOLO DESEA DEpartamento con pensión, dos piezas y baño en casa familia honorable, sin pensionistas, para 1.o Diciembre. Precio y pormenores: R. S. M., casilla 3728.

ARRIENDASE PIEZA AMOBLADA pensión. Nataniel 219. O—29

ESPLENDIDAS PIEZAS CON O sin muebles, con pensión, una cuadra Plaza Ecuador, San Pablo 1541. N—1.o

ARRIENDASE PIEZA BALCON, con o sin muebles, pensión, a matrimonio, Tarapacá 862 (altos).

CASA RESIDENCIAL, LIRA 105-107. Regias piezas o departamentos altos o bajos, solamente familias o caballeros honorables. O—29

$ 150 REGIA PENSION, PIEZA, casa familia honorable. Libertad 170. 27-O.

AVENIDA MATTA 1489, ARRIENDASE pieza calle con pensión, precio módico. 31-O.

FAMILIA SIN PENSIONISTAS ofrece piezas pensión, precios bajos Nataniel 65. O-28

FAMILIA DA PENSION, PREFIERE matrimonio. A. Prat 306. 28-O

PIEZA CON PENSION, CIEN PEsos. Delicias 2493. O-27

$ 90 PENSION PIEZA AMOBLADA. San Pablo 1714. O 28

LINDO DEPARTAMENTO CALLE, con pensión, con, sin muebles, baño, teléfono. Huérfanos 1028. O 28

INSTRUCCION

$ 3 MENSUALES, CORRECTA ENseñanza, escritura máquina, "Underwood"; otras, mecanografía gratis. Avenida Brasil 863. O-27

PROFESORA COMPETENTE HACE clases particulares, prepara exámenes, Aritmética, Castellano, Idiomas. Santa Rosa, 26. O-27

$ 15 MENSUALES, TAQUIGRAFIA, Curso rápido. Instituto "Pinochet Le-Brun" Huérfanos 1657. N-24

¡OJO! AHORA, EN SU NUEVO LOcal, atiende la Escuela Nacional de Masajistas. Pídanse prospectos. Alameda 785. O 27

CURSO INDIVIDUAL CONTABILIDAD, taquigrafía, mecanografía, clases a toda hora, profesores especiales. Academia Pitman, Maule 1075. N—29

PREPARAMOS EXAMENES UNIversitarios y especiales. Numerosos certificados aprobación Universidad, escuelas Militar y Naval, etc. Instituto Mercantil, fundado 1904. Estado 239.

PROFESORA DE PIANO, GUITArra y canciones, da clases en su casa y a domicilio. S. Domingo 1923. 28-O

PREPARACION EXAMENES UNIversitarios, cargo profesores Estado. Instituto Comercial, Agustinas 1060.

MANUEL ARIAS G. S. — PROFEsor de inglés y contabilidad. Clases domicilio. Llave contibilidades. Correo 2. O-28

$ 3 MENSUALES ENSEÑANZA RApida escritura máquina. Ricardo Santa Cruz 757. O 29

JUDICIALES

POSESION EFECTIVA. — POR AUto de 24 de Setiembre de 1923 del 2.o Juzgado Civil de esta ciudad, se ha concedido a doña Ana Celia Ungemach Guevara, la posesión efectiva de la herencia testamentaria dejada por doña Matilde Ungemach. —El Secretario. O-28

REMATE. — POR DECRETO DEL Primer Juzgado Civil, de fecha de 25 del presente se ha fijado el 19 de Noviembre próximo, a las 11 A. M. para que se lleve a efecto el remate de la propiedad ubicada en las calles Bellavista 505-511; Florida N.os 52-54; y Dardignac 502-12 de esta ciudad. Mínimum: $ 275,000. Bases y antecedentes, secretaría del Juzgado, expediente Novoa Luisa y otros. Autorización para vender. — Lira, secretario. Oct-29

REMATE JUDICIAL.—SE HA FIjado el Sábado 27 del presente, a las 3 1|2 P. M., para el remate de los muebles embargados a don Luis A. Olivos, en la ejecución que en su contra le sigue don Melchor Keyer, el que tendrá lugar en García Reyes 745.—El Actuario.

QUIEBRA CANOVAS. — HABIENDO cesado en sus funciones el Síndico de esta quiebra, por expiración del plazo que la ley señala para la duración del cargo, se ha ordenado, por resolución del señor Juez del 5.º Juzgado Civil, citar a comparendo a los acreedores para el día 27 del presente mes, a la 1 y media P. M., a fin de proceder al nombramiento de Síndico. — El Secretario.

LIBROS Y ESTAMPILLAS

LIBROS COMPRO. SAN DIEGO 105 N 18

COMPRO LIBROS, REVISTAS, ESTAMPILLAS. San Diego 143. O-28

ENCICLOPEDIA ESPASA DESEO adquirir de segunda mano, siempre que se encuentre en buenas condiciones. Ofertas, cotizando precio: A. F., casilla 109-D.

MUSICA

MI REFUGIO, TANGO DE GRAN éxito en Buenos Aires. Pídalo Casa Berges. 16-N

HAPPEY, ONE STEP RECIEN llegado. Pídalo hoy mismo. Casa Berges. Arturo Prat N.o 4. 16-N.

JE NE PEUX PAS VIVRE SANS amour. Shimmy de "La dama de frac", Casa Berges. 16-N.

MATERIALES DE CONSTRUCCION

VERDE Y TODOS COLORES PARA baldoseros vende. Lira 715. Noviembre 14

PROVIDENCIA 1174, FABRICA DE puertas y ventanas, hace toda clase de trabajos de construcciones y reparaciones de edificios e instalaciones comerciales.—R. 2.o Rojas. 29-Octubre

$ 7.60 PLANCHA FIERRO ACANAlado negro para techo. Bandera 827. Barraca Fierro. N-10

PLANCHAS FIERRO LISO, NEgroy galvanizado, surtido completo, precios bajos. Bandera 827. Nov. 8

SE VENDE TEJAS USADAS, Puertas y otros materiales. Tratar: San Diego 1409. O-28

FIERRO ACANALADO GALVANIzado para techo, precios muy bajos. Bandera 827. Nov. 8

FIERRO EN BARRAS, PRECIOS sin competencia. Bandera 827. S. Sack. Nov. 8

CALAMINA PARA MURALLAS TOdas dimensiones, realiza. Bandera 827. Nov. 8

TUBOS DE CEMENTO DE 3 PULgadas, a 50 centímetros; curvas por mayor, gran rebaja. Lira 715. N—26

SE VENDE REJA DE FIERRO. Bascuñán Guerrero 121. O 27

SE VENDEN MADERAS, TEJAS, fierro viejo y otros materiales usados. Herrera 585.

SE VENDE LINDA MAMPARA DE reja. Arturo Prat 416. Oc-28

ZINC BLANCO DE UNO A CIEN qq. de 7.8 y 10" vendo. Rosas 3131.

VENDO DOS PUERTAS DE CALLE, en buen estado. Loreto 356.

LADRILLO, ARENA, RIPIO. EN Población Monterrey, fermín Vivaceta, en Palma-Negrete, hay unos espléndidos terrenos en venta para extraer estos materiales. Ocurran a Ramón Amable Gajardo, en la misma población. O—28

MAQUINARIAS

A DELICIAS 2215, DIRIJASE cuando necesite vender, comprar máquinas ocasión. 10-Nov.

MAQUINAS ESCRIBIR. HUERFAnos 1057. O-28

CAJAS REGISTRADORAS, OCAsion. Huérfanos 1057. O-28

CAJAS REGISTRADORAS, COMposturas, especialistas. Huérfanos 1057. O-28

MAQUINA UNDERWOOD ULTIMO modelo, ocasión, $ 600. Huérfanos 1057. O-28

CAJA REGISTRADORA, OCASION. Huérfanos 1057. O-28

ADLER, MAQUINA ESCRIBIR OCAsión. Huérfanos 1057. O-28

CALCULADORAS. HUERFANOS 1057. O-28

MAQUINA DE ESCRIBIR ADLER, último modelo, casi nueva, $ 500. O-28

MAQUINA CORONA, OCASION. Huérfanos 1057. O-28

MUEBLES PARA OFICINA, HUERfanos 1057. O-28

ESCRITORIOS CORTINA ROBLE macizo. Huérfanos 1057. O-28

WOODSTOCK, MAQUINA ESCRIbir, ocasión. Huérfanos 1057. O-28

COMPOSTURAS MAQUINAS ESCRIBIR, calcular, etc. Huérfanos 1057. O-28

MAQUINA SMITH CASI NUEVA, ocasión. Huérfanos 1057. O-28

CINTAS MAQUINA ESCRIBIR. Huérfanos 1057. O-28

CAJAS DE FONDOS. HUERFANOS 1057. O-28

MAQUINA DE ESCRIBIR ROYAL, en perfecto estado, véndese. Ejército 702. O 27

TRILLADORA BUFFALO PITTS, armazón de acero perfecto estado, vendo de ocasión. Dirigirse Eduardo Doll. San Javier. 30-O.

HARNEADORAS STUBBS OFREce Cumming 861. 27-O.

CHANCADORA KRUPP N.o 4, PAra minerales, fácil para llevar a lomo de mula, se vende de oportunidad. Delicias 2215. 29-O

PRENSA MOLDURERA PARA HOja de lata y rodillos, vendo de ocasión. Delicias 2215. 29-O

MOLINO DE VIENTO COMPLETO, vendo de ocasión. Delicias 2215. 28-O

MOLINO DE PIEDRAS FRANCEsas, de 140 diámetros, se vende instalado. Delicias 2215. 29-O

VENDO GUILLOTINA "KRAUSE", cartonera, mampara de oficina. Pablo Urzúa 1032. O-28

TAQUIMETROS "STANDARD", nueva remesa recibió A. Unwin. Manuel Montt 2495. O-28

COMPRO MOTOR A PARAFINA O bencina. Casilla 364. 28-O

MAQUINA DE CODO VENDO. SOtomayor 89. O 28

COMPRO MAQUINA TUP,I DE ocasión, San Francisco 627. O-27

MAQUINA COSER DE PIE, $ 80; mesa antigua, $ 20; cortes seda, etc. Vendo en Maipú 30, casa 6. 27-O.

COMPRO MAQUINA UNIVERSAL, de ocasión. Almirante Barroso 11. 28-O.

VENDO MAQUINA TEJER, MOderna. Bascuñán 137.

MAQUINA PIE SINGER, BOBINA, nueva, vendo baratísima. Nataniel 117.

MAQUINA HELADERA, VENDO, $ 200. Vicuña Mackenna 4. 28-O.

MEDICINA

MASAJE MEDICO - ELECTRICO Francisco Lenti, estudios en Italia. Especialidad enfermedades articulares, parálisis, reumatismo, neuralgias, úlceras, tumores cancerosos y del vientre. Consultas: de 2 a 5. Arauco 827. 10-Nov.

GONORREAS NUEVAS, ANTIguas, impotencia, sífilis, afecciones prostáticas en ambos sexos. Leucorreas, curación radical garantizada en pocos días. Sistema nuevo propio. Estudios en Clínicas extranjeras. Atiendo enfermos provincias por correspondencia. Toda consulta gratis. Facilidades de pago. Diariamente de 9 A. M. a 7 P. M.; nocturna, 8 a 10. Festivos, de 9 a 12. San Antonio 41, casilla 2756. Clínica y Laboratorio Médico Dr. Lefevre. N—26

EXAMEN DE LA VISTA GRATIS en el Almacén Optico, Ahumada 264 atendido por el especialista titulado Rotter Gran surtido de toda clase de anteojos y lentes a precios bajísimos. E-13-1924

ENFERMOS: ESTOMAGO (ACIDEZ dispepsia), Riñones, hígado, intestinos, vejigas, etc., sanarán radicalmente pocos días con Té Araucano (sabia combinación científica de yerbas medicinales). Paquete: $ 3.00. Unicamente: San Ignacio 247, o Chacabuco 56J. Pedidos de provincias Casilla 5052. N-14

CLINICA DENTAL, AVENIDA Matta 319 A. Extracciones sin dolor. $ 3 (4-7). Trabajos rápidos. Facilidades pago. 30-O

Pectoral Borusoff 18

calma los accesos de tos convulsiva.

¡CANOSOS! NO BOTEN PLATA EN comprar tinturas desconocidas. Compren únicamente la Tintura Vegetal Horz, que se vende en Angamos 275, entre Lira y Maestranza, que tiene la garantía de probarla antes de comprar. O-28

BOTICA BELGA, SIGUE CON SUS bajos precios atrayendo enorme concurrencia. 28-O

¿LA PRIMERA FARMACIA DEL barrio, la conoce usted? Es la Botica Belga, San Diego esquina Eyzaguirre. 28-O

LAS MAS DISTINGUIDAS FAMIlias del barrio compran en la Botica Belga. 28-O

ECONOMICE USTED DINERO Y salud. Botica Belga, despacha bien pronto y barato. San Diego 591. 28-O

BOTICA BELGA ATIENDE CON preferencia el despacho de recetas a sociedades obreras. 28-O

LOS GREMIOS DE TRABAJO ENcontrarán atención esmerada y económica en Botica Belga. San Diego 591. Abierta hasta las 11 de la noche. Domingos y festivos. 28-O

BOTICA BELGA, SAN DIEGO 591, esquina Eyzaguirre. Continúa sirviendo su numerosa clientela con sus servicios de farmacéuticos experimentados. 28-O

PERFUMERIA, REMEDIOS EXtranjeros, recetas despachadas fuera de competencia. Botica Belga. San Diego, esquina Eyzaguirre. 28-O

¿CANOSOS? ENEOL, EL MEJOR remedio para las canas, con una sola aplicación en la peluquería J. Loubat, usted podrá convencerse. — La caja, $ 6.50. Droguería Daube. 27-O

GONORREA, SIFILIS, PROSTATItis, crónica, curación garantida, procedimientos modernos, cirugía, medicina general, inyecciones. Policlínico del Doctor H. Castro. Mapocho 2776. N-9

REUMATICOS, NEURASTENICOS, paralíticos. Máquina eléctrica para masajes, en perfecto estado. Costó mil pesos. Regalo en 300. San Pablo 2308. O-28

ENFERMEDADES NERVIOSAS, vías urinarias, impotencias. Clínica doctor Lefebre. San Antonio 41. Atiende sección nocturna, de 8 a 10. 27-Nov.

PERSONAS AGOTADAS FISICA Y moralmente, nerviosas, neurasténicas, cansancio cerebral, insomnio, anemia raquitismo, impotencia. Su mejor tónico: Cerebrol. Boticas surtidas. O—28

GONORREAS, AUNQUE ANTIguas, estrecheces, orquitis, curan radicalmente Glóbulos Pérsicos. Boticas surtidas. O—28

ENFERMOS GONORREA, GONOrrolina, único remedio que cura radicalmente esta enfermedad en pocos días. San Pablo 2339. Farmacia Cruz Blanca 27-O.

MUEBLES

MUEBLES FINOS: COMEDORES, dormitorios, salones dorados, vendo: Fábrica: Nataniel 464. Marzo 23 1924

¿DESEA OIR Y COMPRAR "LA Fonola de Madera"? Diríjase a la Fábrica, Andrés Bello, 512. O-28

OCASION. — POR AUSENTARME de Santiago, vendo todo el mobiliario de mi casa calle de Grajales número 2485, dos amoblados de salón, un amoblado mimbre, un amoblado comedor, un amoblado dormitorio, instalación de baño, dos sillas de montar, cocina a gas, sillas de comedor, lámparas eléctricas, paragüero, mesitas, cortinas, alfombras, etc. O-30

ALFOMBRAS DE LINOLEUM UNA pieza para comedor realízanse. Rosas 922. 28-O

VICTORIA FLAMANTE, ESPEcial para campo, vendo de ocasión. Delicias 2215. 28-O

MUEBLES MAQUINAS DE COSER vendo muy baratos. Chiloé 1740, administración. 29-O

MEDIO AMOBLADO SALON VENdo. Gálvez 585. O-27

SE VENDE BARATO UN JUEGO salón, sin uso, paragüero, etc. Vergara, 784. O-27

APARADOR MARMOL, ESPEJO grande, catres, alfombras, vendo. Diez de Julio 613. 27-O

PIANO ALEMAN, GRAN MODElo, buena marca, perfecto estado, realizo 1,400, por viaje rápido. Verlo: de 10 a 12: Gorbea 2757, carro Bascuñán. 27-O

VENDO BONITO CATRE 1 1|2 PLAza fierro con bronce. A. Prat 2135. 27-O.

OPORTUNIDAD. — VENDO PIAno alemán 88 notas, gran tamaño, clavijero de bronce tres pedales. Arturo Prat 748. 27-O

MUEBLES FABRICO DE TODOS estilos. Transformo, renocimiento en coloniales. Carmen 1960. 27-O

MUEBLES MEDIO SALONCITO, ocasión vendo. Campo Marte 89, casa L. 27-O

SE COMPRA UN PIANO PARA EStudio, de ocasión. Merced 773. Oc-28

OCASION: POR VIAJE URGENTE véndese salón, escritorio, comedor, dormitorios, muebles sueltos, rica cocina gas, alfombras, etc., etc. De 10 adelante. Nataniel 126. Oc-28

SE VENDE UN CATRE, CONCEPción N.o 1735. Oct-28

VENDO AMOBLADO SALON FLAmante; en 250 pesos, Santa Isabel, 0165. O-29

VENDO PIANO, CLAVIJERO METAL, muebles dormitorio, Alonso Ovalle 864. O-27

VICTROLA "VICTOR" CON DIScos de sello rojo vendo. San Pablo 2215. Oct-19

PIANO ESTUDIO BUENA MARCA, vendo, $ 1.400, Arturo Prat 748.

RICO PIANO VERTICAL ALEMAN, muebles dormitorio, salón, comedor y cocina económica, véndese de ocasión. Estado 15. 28-O

VENDO OCASION: ROPEROS, peinadores, cómodas, veladores, catres fierro, catres bronce, coche cuna, alfombras varias clases, medio amoblado salón, cortinas, espejos grandes, sofáes, sillones. San Diego 106.

VENDO BARATISIMO: APARADOres, trinches, mesas correderas, sillas comedor, cocinas económicas, cocinas gas, escritorio ministros, sillones giratorios, estantes libros, toda clase muebles, precios baratísimos. San Diego 106.

RICOS MUEBLES DE CAOBA, ANtiguos. Victrola sin uso con discos nuevos, cambiador y mueble. Amoblado de dormitorio, en perfecto estado, de nogal, tallado, estilo Luis XVI. Lámpara eléctrica. Obras legales y literarias. Se liquidan, en Agustinas 1808. Verlos y tratar: Sábado 27, de 9 a 12 y 2 a 6.

FLAMANTE CATRE BRONCE plaza y media, vendo. Santa Ema 2, frente Estación Ñuñoa. O—28

PIANOLA EN PERFECTO ESTADO con 120 piezas de música y estante realizo en $ 350. Delicias 2507. O-29

APROVECHAR: ROPERO LUNA biselada, mesa corredera, catre fierro bronce, con sommier, 2 veladores, rica estufa y mastrador de lavandería, vendo. Cueto 767.

OCUPACIONES (Necesitan)

EMPLEADO PRACTICO EN MADEras, se ofrece. También como bodeguero o ayudante. Buenos certificados. Santa Margarita 1702. R. Nebreda. O-27

SE OFRECE UNA SEÑORITA PAra cuidar enfermos. Maruri 245. O—27

CONTADOR PARA FUNDO, CON muchos años de práctica profesional y con conocimientos de trabajos agrícolas, certificados y referencias de primer orden, se ofrece. Dirigirse: Contador, casilla 2165. O—28

DACTILOGRAFO, SOLICITA OCUpación en la mañana Personalmente: Esperanza 375. 28-O

PIANISTA OFRECESE; MATInées, recepciones, Molina 148 (bajos). 28-O

SEÑORA DECENTE DE RESPETO se ofrece para cuidar enfermo de noche. Amazonas N.o 643.

AGENCIA EMPLEOS, REPUBLICA 34, interior. — Ofrezco servidumbre familias serias, necesito cocineras mujeres, campo.

SE OFRECE SEÑORA PARA NEgocio frutería. García Reyes 972. 29-O

OFRECESE VENDEDORA PARA mostrador, buenas referencias. Lillo 516.

JOVEN CON CONOCIMIENTOS DE contabilidad y escritura a máquina, buenas recomendaciones, se ofrece. Dirigirse: Lira 1382.

OCUPACIONES (Ofrecen)

SE NECESITAN ENCUADERNAdores y dobladores. Imprenta Franco-Chilena. O—28

ZAPATERO BUEN COMPOSTURERO necesito Castro 409. O-30

HUINCHERO TUPICERO, COMPEtente necesítase, Matucana, 577. O-28

TONELEROS MAESTROS DE OBRA grande necesítanse, Matucana, 577. O-28

SE NECESITA PELUQUERO CON herramientas, Avenida Irarrázabal, N.o 23. O-27

SE NECESITAN URGENTE TOCAdores guitarra y violín; ojalá sean amigos. Calle eMiggs 66. O 27

CORTADOR SASTRE MODELISTA, necesito. Casilla, 886. O-27

JOVEN QUE TRABAJE GASFITEría, hable alemán, castellano, ocupación por meses, necesito. San Diego 156. O-27

SE NECESITA CORTADOR DE carne Independencia 870. 27-O

NECESITAMOS PANADEROS. BAScuñán Guerrero 1085. O 27

NECESITO JOVEN ESPAÑOL, SOLtero, entendido ropa hecha. Delicias 2987. O-27

MECANICOS LIMADORES HERREro y majador, necesito, Román Díaz, 115. Providencia. O-28

PELUQUERO CON HERRAMIENta necesito. Diez de Julio 492. 27-O

RESPUESTAS A NUESTROS LECTORES

LAS PERSONAS CUYAS CONSULTAS NO APAREZCAN RESUELTAS EN EL DIARIO, SERAN ATENDIDAS PERSONALMENTE POR EL REDACTOR DE LA SECCION, LOS DIAS LUNES, MIERCOLES Y VIERNES, DE 5 A 5.30 DE LA TARDE.

LEGITIMACION DE HIJOS

Mapuche. — Santiago. — Fuera del matrimonio civil ¿qué otros medios existen para legitimar a un hijo?

Ninguno. Precisamente se llaman hijos legítimos los concebidos durante el matrimonio civil de sus padres y los legitimados por el matrimonio civil posterior.

BAÑOS MEDICINALES

N. L. de C. — Santiago. — Sírvase indicarme la manera de preparar las diversas clases de baños medicinales.

Sulfuroso:

Hígado de azufre ..	60 gramos
Agua caliente	62 litros

Al hiposulfito de sosa:

Se disuelven en el agua del baño de 1,000 a 2,000 gramos de hiposulfito de sosa y de 500 a 1,000 gramos de vinagre. De este modo se forma acetato de sodio, mientras que el azufre queda en libertad en forma de un polvo finísimo. Aún sin la ayuda del vinagre el hiposulfito se descompone en el agua con depósito de azufre.

Acido:

Acido nítrico	30 gramos
Acido clorhídrico . .	60 gramos
Agua caliente	100 litros

Alcalino:

Sosa..	100 gramos
Agua	60 litros

Glicerinado:

Glicerina	150 gramos
Goma tragacanto.. .	50 gramos

Se hace hervir con un litro de agua y se diluye con agua caliente hasta 2 litros.

Arsenical:

Arseniato de sosa ..	2 gramos
Agua..	Q.S.

Mercurial:

Bicloruro de merc. .	0,5 gramos
Alcohol	8 gramos
Agua	Q.S.

Ferruginoso:

Tartrato férrico potás.	100 gramos
Agua destilada cal...	900 gramos

Disuélvase previamente.

Bórico:

Acido bórico (para un baño) 100 a 250 gramos.

Revulsivo:

Harina de mostaza desengrasada, 100 gramos.

Harina de mostaza común, 500 gramos.

Se mezclan y se emplea directamente la mezcla para un baño.

"TODO SE HA PERDIDO..."

Potevino. — Santiago. — La célebre exclamación de Francisco I después de su derrota en Pavía: "Todo se ha perdido, menos el honor" ¿es una frase de carácter histórico o legendario?

No es fácil determinarlo. Algunos sostienen que escribió efectivamente esas palabras, a la reina madre, dándole cuenta de su desgracia. Otros — y tal vez sean los que tienen la razón — sostienen que la carta no comenzaba con las palabras **Tout est perdu, fors l'honneur,** sino con una frase menos concisa pero que corresponde o expresa sin embargo, la misma idea: **Pour vous avertir comment se porte le ressort de mon infortune, de toutes choses ne m'est demouré que l'honneur et la vie qui est sauve.**

Interesado. —Valdivia. —¿Qué tramitaciones es preciso hacer para obtener carta de ciudadanía?

Declarar ante la Municipalidad del territorio de su residencia el deseo de avecindarse en Chile, y solicitar a este efecto carta de ciudadanía.

La Municipalidad, dando cumplimiento a la obligación que le impone el artículo 30 de la ley de 22 de Diciembre de 1891, modificada por la N.o 2690 de 13 de Diciembre de 1914, declarará si está Ud. o nó en el caso de obtener la naturalización.

Si el informe es favorable, el Presidente de la República expedida la carta correspondiente.

ZENON.

NECESITO PLANTILEROS. SANTA Rosa 335. 27-O

OFICIAL CARPINTERO COMPEtente. Manuel Rodríguez 847. 27-O

NECESITO MAQUINISTA BAStante competente en pieles, por todo el año. Pasaje Matte 59. O—27

HERREROS Y LIMADORES CArroceros necesito. Carrocería y Garage Ledermann, Avenida España 47. O 27

EMPLEADO PARA BAR NECESITO, competente. Restaurant Barcelona.

NECESITO PELUQUERO SABADO y Domingo, aseguro 20 pesos con comida. Providencia 2962.

VENDEDOR CONOCEDOR DE PLAza necesita casa importadora de loza y cristalería. Casilla 1913.

MAESTRO MANTEQUILLERO CAsado, competente en cría de terneros y de ganado en general, como también en fabricación de mantequilla, busca empleo inmediatamente. Excelentes referencias. Dirigirse por carta a N.o 3573, Santiago, Casilla 3479. O-29

PINTOR ARTISTA, NECESITO 265, Vicuña Mackenna. O-28

FABRICA DE CALZADO, ROGELIO Ugarte 1391, necesito cortador. Oct-28

NECESITO EN MAESTRANZA 647, Joven para reparto carne y demás quehaceres en la carnicería. buen sueldo, con certificados. Oc-28

PINTOR DE CARTELONES NECEsítase. Gálvez 435.

DOS EMPLEADOS JOVENES COMpetentes para mostrador de chanchería se necesitan inmediatamente. Inútil presentarse sin buenos informes. — San Diego 546. 31-O

TRABAJADOR JARDIN OFRECESE 1|2 día diario. San Pablo 1529.

NECESITO CHAUFFEUR, VIVIR chacra vecina, que atienda la casa. Prefiero regular edad. Exijo recomendaciones. Dirigirse: Huérfanos 1323 Oficina 8. 28-O

CHAUFFEUR DE MUCHA PRACTIca necesítase para casa particular. Inútil presentarse sin recomendaciones intachables. República 302. 28-O

NECESITASE ENTACADOR A máquina. Fábrica Calzado, Chacabuco 754. 29-O

NECESITO CORTADOR JOVEN, carnicería. San Pablo 1914.

PETIT RESTAURANT, SAN PAblo 1115. Necesita un joven que sepa el mesón, con buenas recomendaciones.

ZAPATERO OBRA DE HOMBRE, necesito, pago los mejores precios. Brasil 419. O—28

CORTADOR AYUDANTE EN CALzado de medida, Brasil 419. O—28

MAESTROS CAJA FONDOS COMpetentes, que sepan trabajar independiente, necesita Máximo Bash. — Huérfanos 830.

OFICIALES ADELANTADOS PARA hacer Caja de Fondos necesita Máximo Bash.—Huérfanos 830. 28-O.

NECESITO PELUQUERO, GARCIA Reyes N.o 8. 27-O.

PELUQUERO NECESITO. SAN DIEgo 1411. 27-O.

CORREDOR PRACTICO PARA HOtel, necesítase. Delicias 2820.

NECESITO PELUQUERO. NATAniel 906.

PELUQUERO NECESITO. BASCUñán 691.

PELUQUERO COMPETENTE NEcesito, Chacabuco 685.

A REPARTIDORES DE VINO CON carretón propio la Viña Quinahue. O'Higgins 1266, ofrece fuertes descuentos. O-28

REPARTIDOR DE VINOS CON PEqueña fianza, necesita la Viña Quinahue. — O'Higgins 1266. O-28

SE NECESITA CENTRADOR A máquina. Fábrica Calzado. Ricardo Santa Cruz 753. 29-O

SE NECESITA MOZO PARA COMEdor, Bandera, 808. O-27

COCINEROS, PARA ESTABLECImiento, necesítanse. San Pablo 3492. 27-O

PORTERO DE NOCHE, CON BUEnas recomendaciones necesitamos. Santa Rosa esq. Zanjón de la Aguada, Fca. de Vidrios. O-27

COPERO SE NECESITA SAN Francisco, 264. O-27

SE NECESITA UN MOZO QUE HAya hecho su servicio militar y una cocinera. Prefiérese un matrimonio. San Ignacio 64. Oct-29

NECESITO NIÑO 14, 16 AÑOS, mandados, aseo casa. San Ignacio 169

SE NECESITA NIÑO PARA QUEHAceres de oficina. Presentar buenas referencias. Carmen N.o 9.

MOZOS COMPETENTES NECESITO para casa de cena, y cocinera casa de cena. La Gran Vía. Eyzaguirre 1145. 28-O

NECESITO MOZO DE COMEDOR, competente y con buenos informes. Alameda 1511. Tratar: de 1 a 3 P. M. 28-O

NECESITO NIÑO MANDADOS, puertas adentro. San Diego 816. O 28

MOZO SEPA ENCERAR, PUERTAS afuera, $ 50 mensuales. Agustinas 1308.

NIÑO O NIÑITA, DE ONCE DOCE años, pequeños quehaceres, necesito. También ayudante de cocina. Bandera 898.

MATRIMONIO SIN HIJOS NECEsítase, él mozo fábrica, ella lavar ropa. Avenida Matta 373. 27-O.

NECESITO MATRIMONIO SOLO para cuidado y aseo de oficina; exígese muy buenas recomendaciones. M. Rodríguez 362. 27-O.

MATRIMONIO SIN NIÑOS CON REcomendaciones necesito. Chiloé 1784. O-30

BORDADORA MAQUINA CORNElly necesita casa "Ausonia", Moneda esquina San Antonio. O- 8

AMA DE LECHE, NODRIZA CRIAR en su casa niño, dos meses, bien pagado. Se exige gente decente, buen vivir. Ofertas por carta, Correo Central, Señora Filomena. O-27

NECESITO BUENA COMPOSTURERA. Sastrería Merced 771. 27-O.

SE NECESITAN BUENAS DOBLAdoras Fábrica de Calzado Ruiz Hnos. y Cía., calle Valparaíso 1081. O-27

SEÑORITA PARA CAJERA, NECEsita. Almacén Universo. Avenida Irarrázabal esquina de Pedro de Valdivia. O-27

NECESITO ALPISTA, POBLACION Villa Moderna, Joaquín Pérez 92. O-27

NECESITAMOS POSTICERAS PAra cuellos. Pagamos bien. Fábrica de Camisas, Bellavista N.o 483. 28-O

DOS SEÑORITAS PARA OFICINA necesita "La Poderosa". Dirigirse: Sucursal N.o 3, Franklin 1021, de 10 a 12 y de 4 a 8. 27-O

COSTURERA COMPETENTE EN ropa blanca, necesito. Delicias 411. 27-O

NECESITO POSTICERA, INDEPENdencia 1207. O-27

SEÑORITA DACTILOGRAFA NECEsítase para oficina. 9 a 12 y 2 a 7. Tratar: Huérfanos 761, de 6 a 7. 29-O

NECESITO APARADORA Y DOBLAdora en calzado señora, competentes. Moneda 2770. O 29

BORDADORAS EN BLANCO, AYUdantas adelantadas en trajes sastres y de vestir necesítanse. Ahumada 116. Oc-28

SEÑORITA INSTRUIDA, EXCElente redacción y letra necesítase. Pretensiones y datos completos por carta a S. S., Gálvez 453.

PULIDORA CELULOIDE NECESIta Fábrica tacos. Carmen 740. Oct-29

SEÑORITA PARA LA VENTA DE calzado necesítase, San Diego 553.

COSTURERAS NECESITO. TEATInos 76

PIANISTA Y VIOLIN, NECESITA Pullman, Bar Bandera esq. Agustinas.

SEÑORITA PARA OFICINA, QUE escriba a máquina, preciso, Blanco Encalada 1647.

OPERARIAS PARA ENCUADERNAción preciso. Blanco Encalada 1647.

AMA DE LECHE NECESITO. PREsentarse con su guagua de 2 a 6. Serrano 756.

LAVANDERA, CON RECOMENDAciones, necesito. Bellavista 066, entre Pío Nono y Constitución 28-O

AYUDANTA COMPETENTE CORTE camisas necesito. Independencia 960.

200 COSTURERAS CAMISAS NECEsita. Independencia 960.

NECESITO COMPETENTES TEJEdoras lana a máquina, buen sueldo. Puente 702 (botica).

LAVANDERA PARA LAVAR EN la casa. Avenida San Luis 1583. O—28

LAVANDERA CON INFORMES, necesito. Padre Mariano 212; que no viva en conventillo. O—28

SE NECESITA AYUDANTA PREparadora en sombreros. Buena recomendación. Alameda 2674. 29-O.

NECESITASE AMA DE LECHE. Antofagasta 2886. 27-O

SEÑORITA ALGO PRACTICA EN abarrotes necesito, con recomendaciones. Chacabuco 997.

BAILARINAS Y FIGURANTAS PAra teatro necesítase. Alonso Ovalle 1020, de 4 a 6 P. M.

EMPLEADA PARA CUIDAR NIños. Lira 308, esq. Marín. 30-O

NIÑA PARA EL COMEDOR NEcesito. San Miguel 52. O-30

EMPLEADA PARA LA COCINA necesito con sin niños. Carmen 410. 27-O.

EMPLEADA QUE SEPA LAVAR ropa con recomendaciones, necesítase. San Pablo 3496. 27-O

NECESITO EMPLEADA PARA LA cocina, recomendada. Compañía 1429. O-27

NECESITO EMPLEADA PARA LA cocina, sepa su oficio, admito con niño, sueldo 50 pesos. Maestranza, 136. O-27

FAMILIA EXTRANJERA NECESIta niña de 12 a 14 años, para mandados; buen sueldo. Tratar: Bandera 880. 27-O

NECESITO NIÑA PARA EL SERvicio. Martínez de Rozas 2271. 27-O

EMPLEADA PARA TODO SERVIcio necesito. Bilbao 58. 28-O

FAMILIA EXTRANJERA NECESIta empleada para todo servicio; buen sueldo San Pablo 1029. 27-O

SIRVIENTA PARA COMEDOR, NEcesito, con muy buenas recomendaciones. Dieciocho 481. 27-O

EMPLEADA PARA PIEZAS, QUE sepa costura, se necesita, en Dieciocho 309; buen sueldo. 27-O

NIÑA DE MANO NECESITO. — Huérfanos 2428. 27-O.

EMPLEADA PARA LAS PIEZAS, con buenas recomendaciones, se necesita, Ejército 51. Oc-29

NIÑERA CON RECOMENDACIOnes, prefiérese de treinta y cinco años de edad, más o menos. Se necesita en Avenida Blanco Encalada N.o 2241. O-30

SE NECESITA UNA EMPLEADA. Arturo Edward 1156.

NECESITO EMPLEADA DE RESpeto que sepa cocina, matrimonio solo. Avenida Chile España 17. Ñuñoa. 28-O

NECESITO NIÑAS PAR EL COMEdor. Manuel Rodríguez 37. 28-O

NIÑA PARA COMEDOR Y AYUdanta llavera, necesito. Ahumada 251 28-O

EMPLEADA COMEDOR RECOMENdada, buen sueldo, necesito. Catedral 1474. 28-O

NIÑA PARA LAS PIEZAS SEPA trabajar y bien recomendada, necesítase. República 302. 28-O

NECESITO MUCHACHA. FRANklin 1311.

EMPLEADA COMEDOR CUATRO personas, necesito. Vicuña Mackenna 660.

NIÑA POCO SERVICIO NECESITO. Morandé 863.

SIRVIENTA DE MANO, FORMAL, necesito, Castro 488. O-28

EMPLEADA FORMAL PARA COCIna y ayudar quehaceres casa, necesito. Buen sueldo. San Francisco 224. O-2

EMPLEADA SOLA SE NECESITA Cueto esquina Mapocho. O-2

SE NECESITA MESONERA QUE sepa su profesión y otra para tocar auto-piano, permanentemente. Meiggs 66. 30-O

EMPLEADA QUE SEPA ALGO COcinar, con recomendaciones, necesito. Esmeralda 636. 29-O.

NECESITO AYUDANTA DE COCIna. Ahumada 148. O-2

NECESITO BUENA COCINERA con buenas recomendaciones. — Tratar: Huérfanos 2280.

AYUDANTA DE COCINA, NECEsita Bandera 843. O—2

NECESITO COCINERA, NIÑA DE mano, niño mandados. Nataniel 159.

NIÑA PARA COCINA GAS, CUAtro personas, $ 50. Claras 720. 29-O

NECESITO COCINERA. MANUEL Rodríguez 164.

NECESITO EMPLEADA COCINA, corta familia. San Ignacio 169.

NIÑA PARA LA COCINA, AUNQUE sepa poco necesito. Lira 617. O-27

EMPLEADA PARA EL COMEDOR necesito. Santo Domingo 1312. O-27

NIÑA ENTIENDA LA COCINA NEcesita. Agustinas 2099. 27-O

NECESITO COCINERA, CON REcomendaciones, sepa cocinar, Catedral 3119. 28-O

NECESITO BUENA COCINERA, limpia, buen sueldo. Vergara 624. 27-O

COCINERA CON RECOMENDACIOnes, necesito. Santo Domingo 2705. 27-O.

COCINERA COMPETENTE CON buenos informes, se necesita en calle Dieciocho 309; buen sueldo. O—27

COCINERA NECESITO. COMPAñía 2519. 27-O

COCINERA Y EMPLEADA PARA la mano, necesito. Cochrane, 419. O-27

COCINERA JOVEN NECESITA. Gálvez, 145. O-28

COCINERA RECOMENDADA PARA restaurant, poca clientela, necesito. Sama 1299. O-27

COCINERA NECESITO, POCA FAmilia. Nataniel 1269. 27-O

COCINERA NECESITA, SAN DIEgo 79. 27-O

COCINERA Y EMPLEADA COMEdor, competentes. Buenos sueldos. Brasil 268. 27-O

COCINERA PARA LOS GUINDOS necesito. Tratar: Sábado de 3 a 5 en Merced 166.

COCINERA DE TREINTA Y CINCO a cuarenta años de edad, con recomendaciones, necesítase en casa de matrimonio sólo. Avenida Blanco Encalada, N.o 2241. O-30

COCINERA CON MUY BUENOS INformes necesítase. Ahumada 116. Inútil presentarse, sin buenas recomendaciones. Oc-29

COCINERAS DE MANO NECESITO magníficos sueldos. Bandera 339.

COCINERA RECOMENDADA NEcesito, Santa Lucía 340. 1 a 3. 28-O

COCINERA CON RECOMENDACIOnes, necesito. Calle Concha y Toro N.o 34. 29-O

COCINERA FORMAL, NECESITO. Castro 432. O-29

COCINERA QUE SEPA BIEN SU oficio, para persona sola extranjera. Matucana 556. O 29

OPORTUNIDADES PARA FAMILIAS

MANIQUIES ORTEGA, NUEVOS, modelos rebajados de precios. Fábrica: Rosas 1869. Nov.-21

HASTA EL LUNES SOLAMENTE véndese por viaje, chombas lana con seda, importadas, $ 16; batas lana, 80; paletoes lana, 40; vestidos niñitas, 12; guantes seda, 6.50; medias, 6; zapatos franceses, 45; vestidos velo, 40; vestidos sastre, negros, color, vestidos Georgette, blusas-chalecos, infinidad artículos fantasía, a precios irrisorios, excepcionalmente se atiende el Domingo. Dardignac 72-C. Por Purísima. O-27

SEÑORITAS: HAGO PELUCAS RAya natural. Precios bajos. San Diego 91. 28-O.

COLCHONES, REFACCION A DOMIcilio. San Diego 9. N-28

315, CARMEN, COCINAS ECONOmicas, a carbón, desde $ 40.

315, CARMEN, COCINAS ECONOmicas. Artículos de maneja. Todo importado.

315, CARMEN, OLLAS Y CACEROlas de fierro.

315, CARMEN, COCINAS PORTAtiles para faenas. Cocinas para dulces.

315, CARMEN, LAVADEROS FONdo, estufas para lavanderías.

315, CARMEN, ASCENSORES, montaplatos, tornos para cocina.

315, CARMEN, CARNICERAS, MEsas, mesones, muebles para reposteros.

315, CARMEN, ARTICULOS ENLOzados, importados, directamente.

OBJETOS PERDIDOS

BUENA GRATIFICACION SE DAra a la persona que devuelva reloj pulsera de oro perdido el Domingo 21 en Libertad, entre Erasmo Escala y Romero. Dirección: Libertad 41 A. 28-O.

GRAN REMATE

DEL MENAJE DE CASA
Cuadros Europeos y Tapices persas
depositado en

DELICIAS 2015

HOY Sábado de 10 a 12 M. y de 2 adelante

—: HAY :—

CUADROS.—Gran paisaje con figuras original de Pedro Lira, Petit, E. Cortés, Alfonso Lambert, Jenval, Gimeno, Bachmann, E. Garrido, Paul Lecomte; (acuarelas) Pasquier, y otros pintores flamencos antiguos.

SALON 1.o—Lindo amoblado dorado Luis XVI forro de brocato seda azul con oro, compuesto de: sofá, 2 sillones bergeres, 2 sillones bajos, 2 sillas y 3 cortinajes iguales; **vitrina importada de caoba con bronces**, mesa dorada, lámpara de pie con pantalla de tules de color, estatuas de mármol, gran pedestal madera dorada, adornos finos de porcelanas, 1 lamparita Gallé, mesita marquetería con bandejas, **lámpara cristal Bacoarat, alfombra persa**, etc.

SALON 2.o—Gran amoblado tallado Reina Ana forro brocato verde, compuesto de lit de repos, berger sillón y sillas; juego de gran mesa escaparate y escritorio para señora tallados, copia de antiguo; estatua con columna de mármol verde, candelabro de pie de fierro forjado, **reloj de colgar campana Westminster**, jarrones, **alfombra de Smyrna**, lámpara.

ESCRITORIOS.—Rico amoblado Chesterfield forro de cuero de buffalo, compuesto de sofá y 2 grandes sillones; escritorio de ministro, mesa redonda, sillón giratorio, archivador, **máquina de escribir Underwood de viaje, Diccionario Larousse de 16 vols.**, colección de la Mejor Música, guarnición de mármol para escritorio, colección de escudillas de lozas hispano-moriscas, jarrones y platos de colgar de Talavera, lámpara de fierro, lindos delanteros persas. Otro amoblado de escritorio de caoba con forro marroquí importado de Maple, escritorio de caoba con incrustaciones, etc.

COMEDOR.—Lindo amoblado tallado Colonial, compuesto de aparador bajo, 1 trinche, 1 credance, mesa de correderas, 2 sillones y 6 sillas tapiz azul; **ricos servicios de porcelana y de cristales para 18 personas**; otro servicio de porcelana con guarda azul con oro, **botellas y piezas de Baccarat talladas, 6 azafates plaqué Christofle**, legumbreras, soperas, salceras, fuentes con tapas, servicio de plaqué para té, pallitas, juego de bandejitas inglesas, cabaret, jarros plaqué para agua, cubiertos plaqué perlé, platos de colgar Delf y Copenhague, lámpara de madera, **alfombra de Smyrna**.

HALL.—Lindo amoblado de nogal tallado y enjuncado Luis XVI con cojines azules, compuesto de sofá, 2 bergeres, 4 sillas y 1 mesita con ónix: 4 cortinajes de reps, **gran carpeta bordada japonesa**, estatuas, columnas de mármol beige, **Victrola con mueble tallado Jacobo**, gran estatua mármol La Sirena, jarrones chinos, jardineras de plaqué, porcelanas de Sajonia y Viena, agua fuertes de Robbe y Hegard, **linda lámpara bronce cincelado, rico tapiz persa**, etc.

DORMITORIO 1.o—Lindo amoblado importado norteamericano de caoba estilo Jacobo, compuesto de: ropero con 2 espejos, cómoda bombé, chiffonnier, 2 marquesas y 2 veladores; **2 lindos sillones bergeres forro brocato oro, 4 cortinajes seda Pompadour**, candelabro, lámpara de madera, delanteros. **Un lindo amoblado de boudoir gris Trianon**, compuesto de: sofá, 3 sillones, mesa y sillas, espejo medallón, grabados, lamparita madera dorada, etc.

DORMITORIO 2.o—Rico amoblado importado de Maple de caoba con incrustaciones de madera de rosa, compuesto de: ropero 3 cuerpos, cómoda con espejo, tollette y 1 velador; 2 catres de bronce, amoblado de asiento forro seda listada; **servicio de plaqué para lavatorio**, grabados, lámpara plaffond, rica alfombra afelpada, etc.

OTROS DORMITORIOS.—Un amoblado de erable con bronces Luis XVI. Otro amoblado gris con enjuncados dorados, y otro juego estilo inglés, catres de bronce, muebles para calzado, banquetas, diván, **un rico amoblado de asiento con fundas de cretona**, cortinajes de cretona, petates, lámparas, etc.

VARIOS.—Un amoblado de galería de roble forro de cuero, gran mesa de roble. Otro juego estilo Misión, muebles portaabrigos, lindo sombrerero con espejo gris Luis XVI; **3 tinas de baño enlozadas (1 con desagüe, 1 bidet, 2 califonts Vesuvius**, estanterías de repostero, refrigerador, coche y catre para guagua, máquina de coser, lavaplatos, cocinas económicas y a gas, batería de aluminium, jaba para botellas, 32 varillas triangulares para escalera, **un aparato de teléfono Ericsson, etc.**, etc.

Se arrienda esta espléndida casa.
A LA VISTA HOY DE 2 A 7 P. M.

Jorge y Víctor Eyzaguirre H
MARTILLEROS DE HACIENDA.

Sociedad Anónima — Feria Izquierdo

Hoy Sábado 27

Remataremos buenas y abundantes partidas de
GANADO GORDO Y DE ENGORDA
de diversas procedencias, entre ellas Osorno, Chacayal, Temuco, Victoria, Talca, Colchagua, Panlahue, Curicó, etc., etc.
También venderemos distintos lotes de **vacas gordas argentinas**, llegadas por Los Andes.

JUAN ANTONIO GONZALEZ EDWARDS,
Gerente

HABIENDOSE EXTRAVIADOS TItulos, 73, 10629, 12883, por 12 acciones, Sociedad Cooperativa Militar, pertenecientes, Santiago Polanco, quedan nulos por haberse dado aviso. O-27

AGRADECERE A LA PERSONA que encontró una piel blanca antenoche en Plaza de Armas o carro 6, se sirva devolverla en Independencia 927.

GRATIFICARE A LA PERSONA devuelva una patente N.o 9004, extraviada. Calle Aldunate 849. O-28

PROFESIONALES

ZURCIDOS INVISIBLES, NOTABLE zurcidor japonés. Especialista único. Especialidad en viraduras, composturas, transformaciones Son perfectas. San Diego 228, Teléfono Inglés 667. 11-N

ERNESTO CARREÑO, EX CORTAdor de la sastrería del señor Neftalí Guzmán, avisa a su distinguida clientela que se ha establecido en Moneda 1031, entre Ahumada y Bandera, donde los atenderá desde el próximo Lunes 29, con un buen surtido de casimires. N—3

ZURCIDOS JAPONESES INVISIbles, especialidad viraduras, ternos sobretodos, toda clase composturas No equivocarse. Casa Amarilla, San Diego 236. 15-D

HAGO TODA CLASE DE MOLDES sobre medida, por el figurín que se pida y al gusto más delicado, toda clase de confecciones para señoras, trajes medio confeccionado. Todo trabajo se hace a domicilio; precios convencionales. Alameda 238. Llamados por carta. 28-O

CONDOR 1158 CASA ANTIGUO única especialista zurcidos invisibles. Jersey, sedas, viraduras, nechuras. Transformaciones garantidas. N-O.

PROPIEDADES

POBLACION MONTERREY, FERmín Vivaceta, en Palma Negrete. Lindos sitios para edificar y formar quintas. Excelente tierra Agua potable y riego. Grandes facilidades de pago. Invitamos a visitar la población. Atendida, aún los Domingos, por Ramón Amable Gajardo. Necesítanse agentes comisionistas. O-29

SITIO EN AV. SANTA MARIA, UN paso Plaza Italia [illegible] por 47 metros permutamos por propiedad renta Negocio fácil y rápido. Greene Tealinos 86 30-O

VENDESE DE OCASION DOS CAsas de renta, dan $ 300 arriendo mensual en Sierrabella 1365, cerca carros Matta-Lira. Tratar: A. Prat [illegible]

DESDE $ 44,000, CHALETS MOdernos [illegible] manzana residencial. Avenida Seminario próximo Irrarrázaval, y dos cuadras de Vicuña Mackenna. Consta de hall, salita, comedor, tres dormitorios baño, y servidumbre, electricidad gas, reja al frente con entrada para automóviles. Se están pavimentando las calles adyacentes. Verlos: calle Mujica esquina Seminario. Tratar: Baldomero Palma y [illegible] Agustinas 1049. 28-O

VENDESE QUINTITA 16x51 VAras, en Av. Concha 381, cerca Plaza Ñuñoa, y carros, puede visitarse. Tratar: A. Prat 614. 28-O

32,000, PROXIMA ALAMEDA, ENtre Molina, Unión, cómoda flamante casita dos piezas. Tratar: dueño. Phillippi 61. O-27

EN PROVIDENCIA VENDO PROpiedad; una en J. M. Infante N.o 1056, en $ 10,000; otra en Caupolicán N.o 616, en $ 9,000. Tratar hoy mismo con su dueño, entre M. Claro e Infante. 27-O

$ 35,000, VENDO CASA-QUINTA: Negrete, Avenida Correa N.o 1402. 27-O

SE VENDE PROPIEDAD ESPEcialmente construida para industria como ser fábrica de calzado, toda comodidad. Frente dos calles. Cuevas 1274. 28-O.

70,000 VENDO MAGNIFICA CASA Santa Rosa 1042. Sin agentes. O—28

OCASION. VENDO ARBOLEDA en $ 8,000. Población Garín, toda cerrada, 4,000 varas. Tratar: Monjitas 719. O—28

POR VIAJE, VENDESE OCASION, casita campo, productiva, árboles frutales, parrón, legumbres, activo porvenir. Dueño, Carmen 223. Oct-28

EN PROVIDENCIA VENDO EN $ 180,000 en un lote o por casas, espléndida propiedad de renta compuesta de cuatro magníficas casas. Facilidades de pago. Tratar con su dueño. Brasil 567. Oct-29

PEÑAFLOR EN LA MEJOR SItuación, con quinta muy bien plantada, tengo encargo vender. Félix Joffré. Galería Alessandri 16. Oct-28

CENTRO ÑUÑOA VENDO ESQUINA algo edificada, dos casitas, una Los Guindos, cerca dos carros, Tratar: calle Los Padres, 636. O-28

EN AVENIDA REPUBLICA, ESPAña o Vicuña Mackenna, puede usted adquirir hermosa propiedad rentaria, a precio comercial. Tratar: Cochrane 44.

SITIO COMPRO, ENTRE MAEStranza y Carmen, cerca Avda. Matta Washington 1312 28-O

$ 18,000, GIRARDI, A TRES CUAdras de Vicuña Mackenna, vendo casa nueva; seis piezas.—Federico A. Reyes. Huérfanos 1235.

$ 4,000, GIRARDI. CASI ESQUINA de Santa Isabel. vendo sitio de 10x30 metros, con una pieza.—Fe-

---

TOROS HOLANDESES DEL CRIADERO "CASA BLANCA"

(REMATE)

SE REMATARAN EL LUNES 29, A LAS 2 P. M.

EN NUESTRO ESTABLECIMIENTO. — 2855 - HUERFANOS - 2855

11 TOROS HOLANDESES (HOLSTEIN FRIESIAN), de 2 años, hijos de toros importados y de vacas de gran selección lechera. Estos animales se recomiendan por su gran desarrollo, como también por la gran corriente lechera de sus madres, todas las cuales son vacas productoras de 20 litros diarios arriba.

EDUARDO RODRIGUEZ y Cía.

Remate de prendas de plazo vencido

El Sábado 27 de Octubre, a las 9 1|2 A. M., el martillero señor Lois rematará en la **Casa de Préstamos LA ESMERALDA, calle Cochrane Núm. 699**, las prendas no rescatadas y comprendidas entre los números 28,187 a 32,199.

Hay: máquinas de coser de mano y de pie, catres de fierro con bronce, colchones, sobrecamas, escopetas y revólvers, muebles de dormitorio y comedor con mármol, cortes de casimir y retazos de géneros, cuellos y manguitos de piel, anillos con brillantes y piedras de color, peso mostrador con pesas, anillos con brillantes y diamantes bolsas de plata, bicicletas, sobrecamas de piel, etc., etc.

El Sábado 27 de Octubre, a las 10 1|2 A. M., el martillero señor Araya rematará en la **Casa de Préstamos LA SIN RIVAL, calle San Diego Núm. 1983**, las prendas no rescatadas y comprendidas entre los números 69,281 a 71,199 y 5 a 1,314.

Hay: mantas y ponchos de felpa y castilla, pañuelos de rebozo, mantos de seda y velo, sobrecamas, relojes y cadenas de oro y plata, manteles y servilletas, servicio de mesa de plaqué, aparadores con mármol, ternos de casimir, batas, vestidos, blusas, abrigos, sobretodos, calzado, servicio de mesa de plaqué, sillas de Viena y muchas otras especies.

El Sábado 27 de Octubre, a las 2 P. M., el martillero señor Goycolea rematará en la **Casa de Préstamos LA ÑUÑOA, Avenida Irarrázaval Núm. 3507**, las prendas no rescatadas y comprendidas entre los números 93,710 a 95,234.

Hay: Cortes de casimir y retazos de géneros, pañuelos de rebozo, ponchos y mantas de felpa y castilla, servicio de mesa de plaqué, loza, catres de fierro con bronce, colchones, sommiers, frazadas, colchas, sobrecamas, sábanas de hilo y crea, relojes y cadenas de oro y plata, manteles y servilletas, peso mostrador con pesas y muchas otras especies.

Las prendas estarán a la vista desde dos horas antes del remate.

—PAGO AL CONTADO.

Remate Judicial

Por decreto del señor Juez Letrado del Segundo Juzgado Civil de Santiago, don Ramón Fernández Bañados, de fecha 10 de Octubre último, se ha designado el 6 de Noviembre próximo, a las 3 P. M., para que tenga lugar el remate de los lotes 1 y 2 de los chalets ubicados en Llolleo, departamento de San Antonio, y embargados en la ejecución que sigue don Max Glücksmann contra don Carlos Battier por cobro de pesos. El mínimum para el remate del lote N.o 1 es de 25 mil pesos y el del N.o 2, 10,000 pesos, al contado. Bases y antecedentes, títulos y planos de las propiedades en la Secretaría del Segundo Juzgado Civil, y en el estudio del abogado don Manuel Salas G., Morandé 434.

POBLACION MONTERREY, FERmín Vivaceta, en Palma-Negrete. Lindos sitios para edificar y formar quintas. Excelente tierra, agua potable y riego. Grandes facilidades de pago. Invitamos a visitar la población. Atendida aún los Domingos, por Ramón Amable Gajardo. Necesítanse agentes comisionistas. O—28

SE VENDE UNA CASA EN EL balneario de Tomé. Tratar: Maipú 462. O—29

70,000 SE VENDE PROPIEDAD Brasil 47. Tratar con Agustín J. Infante, en Brasil 56. Cas. 3884. O-29

140,000 SE VENDE PROPIEDAD Brasil 61-3 esquina E Escala. Tratar: Agustín J. Infante. Cas. 3084 y en Brasil 56. O-29

SITIOS EN BARRIO VICUÑA Mackenna, desde $ 16,000, a 3 cuadras de Plaza Italia. Verlos en Rancagua N.o 70. Tratar: Guzmán, Silva y Cía., Huérfanos 1243. O-28

CASA NUEVA, ESTUCADA, OCHO departamentos, luz eléctrica, dos cuadras carros, vendo $ 24,000. Cuevas 1293. 28-O

VENDO GRAN CASA-HABITACION de todo confort, muy moderna, recién terminada, numerosas piezas, quinta con hermosos parrones, muy amoblada con todas las alaciones de gas, luz eléctrica. Bonita decoraciones. Tratar: Carmen 668.

PROPUESTAS

GACETA DE LOS TRIBUNALES. —Se piden propuestas públicas para la impresión de esta publicación oficial, conforme a las bases que pueden consultarse en la Secretaría de la Corte Suprema y en la Oficina del Director de la Revista, Galería Alessandri, 30. Las propuestas se abrirán el día 31 del presente mes de Octubre, en la Secretaría de la Corte Suprema, a las 2 P. M. O-28

PRESTAMOS DE DINERO

$ 60,000 PRESTO SOBRE HIPOTEca, en partidas de 5,000 a 20,000 pesos, después de Caja o Banco, interés corriente. Agustinas 1148. Oficina, 9. O-27

PERSONAS QUE TENGAN POCO dinero podrán colocarlo en muy buenas condiciones. Nataniel 125, de 8 a 10. 27-O.

DUEÑO DE GONDOLA NECESITA 2,500 pesos; los pagaría por mensualidades; buen interés. Interesados dirigirse: M. N. D., Correo

---

Criadero "Cullinco"

EX-"COCHENTO"
OVINOS HAMPSHIREDO
de Roberto Badilla Padilla

Tiene carneros para la venta a la vista en la EXPOSICION y en el ESTABLECIMIENTO.

ESTACION CULLINCO. — RAMAL DE PUA

REMATE

DE MATERIALES DE CONSTRUCCION Y FIERRO PARA TECHO DE LA DEMOLICION DE LAS MEJORAS DE LAS BODEGAS DE VINO DE DON MANUEL CERDA PORTALES.

1867-SAMTO DOMINGO-1867

HOY SABADO 27, A LAS 2 P. M.

HAY:

300 planchas fierro inglés para techo de 6, 8 y 9 piés, en muy buen estado. 100 metros canales fierro galvanizado, Cañería galvanizada para aguas lluvias, 200 Mt. soleras de pino y roble, Vigas de pino de 2x10x26 piés de largo, Costaneras, Tijerales, Roble de 4x4, 2x6, 3x6 de 4 1|2 y 5 varas, Tablas de roble, de 1x8 y 1x10. Tapas de 1|2x10. Pilares de roble y ciprés. Lotes de leña, Fierro negro. Portones. Puertas, etc., etc.

UN MULTIFILTRO GASQUETT, PIPAS VACIAS, cajones de reparto, corchos para botellas, etc., etc.

Y DEMAS A LA VISTA HOY VIERNES de 2 a 6 P. M.

VICTOR ARAYA L.,
MARTILLERO DE HACIENDA.

REMATE

DEL ALMACEN BODEGA "LA CONFIANZA"

HOY SABADO 27, A LAS 10 DE LA MAÑANA

San Francisco 1757 y 1765.

Por conclusión de negocio venderé al mejor postor:

Arroz, azúcar, fideos, té, café, porotos, harina, yerba, maíz, trigo, chuchoca, charqui, grasa, manteca, ají pimentón, sal, **Conservas surtidas**. Cigarrillos varias marcas; herramientas, cristales, lozas, fierros enlozados, cognac, aguardiente, chacolí, vinos, pipas, cuarterolas, chuicos, damajuanas, fondos, botellas vacías, etc., etc.

Espléndida instalación estantería con cajonería doble, dos pesos mostrador, un peso con romana, una romana plataforma, molinillo café, planchas zinc, maderas, leña, cisco, etc., etc.

MUEBLES.—Aparador mármol y espejo, mesa comedor, sillas respaldo alto, cómodas, peinadores, cocina importada, y demás a la vista.

NOTA.—Traspaso máquina eléctrica Registradora National. Se arrienda el local. Pago al contado.

OTTO MAASS.

REMATE DEL MENAJE DE CASA

[illegible]

DE DON ABRAHAM N. CRUZ
POR CAMBIO DE RESIDENCIA
El Domingo 2[illegible] del presente a la 1.30 en Jofré 447
FRENTE A TOCORNAL

SALON.— Rico piano vertical alemán flamante, con piso, amoblado de Nogal francés tallado, en muy buen estado, espejo trumeaux, mesa centro dorada, pedestales, jarrones porcelana, jardinera, plaqué y cristal, floreros, mesita tapete verde, lámpara eléctrica, buenos cuadros al óleo, tarjetero, figuras terracotta alfombra, cortines felpa, etc.

ESCRITORIO.— Piano francés "Herz", y piso, amoblado estilo inglés tapiz cuero, escritorio ministro inglés, sillón tornillo y Morris de roble americano, estante para libros, tintero cristal y plaqué archivadores, mesita de metal, cojines, 4 tomos empastados de "Selecta", lote de música, delanteros, lámpara eléctrica, cuadros, alfombra, cortinas felpa lanzas bronce, etc.

COMEDOR.— Amoblado moderno estilo holandés, mesa correderas y sillas tapiz cuero y enjuncadas, carpeta felpa seda, manteles, servicio mesa, cristalería, cuchillería, jardinera Luis XVI y dos jarrones plaqué y cristal, ponchera, galleteros, paneras, bomboneras, alcuzas, servicios de té, trinchantes finos pocillos finos para té y café, vazos de cristal, ponchera id., servilletas de hilo, botellas cristal para agua, frutero alto de plaqué compoteras, queseras, dulceras, mantequillera y thermo para id., licorera, botella fina cristal para licores, platos de colgar, cabaret, pieza plaqué y cristal para cremas, jarro plaqué, bandejas, cuadros, lámpara eléctrica, cortinas, alfombras, pedestales, etc.

DORMITORIOS.— Amoblados de uno y dos cuerpos americanos e ingleses, pareja catres bronce, colchones de lana, sobrecamas seda flamantes, catres de fierro con bronce, id., para niño, servicios de lavatorio, delanteros, percha, alfombras, cuadros, etc., etc.

BAÑO.— Tina enlozada, califont de cobre, espejo al laqué, botiquín, peinador, etc.

VARIOS.— Paragüero, alfombra de pasillo, palmeras grandes bambúes y otras plantas, escalas de tijera, mesas, pantallas para luz, sofá y dos consolas, calentador, quitasoles, estera, escalera, tarro para basuras, etc.

COCINA.— Económica y a gas importadas, mesón forro zing, ollas cacerolas enlozadas, lavaplatos, mesas, portaviandas, pescadera, máquinas picar carne, teteras, parrillas, asaderas, tarros para condimentos, etc.

A LA VISTA, HOY SABADO, DESDE LAS 2.

E. ROBUSTIANO VERA
Martillero

$ 2,000 NECESITO PARA AMPLIAR antigua imprenta y librería, bien situada. Admítese socio. — San Pablo 2646. 28-O

REMATES

DOY REMATES DOMICILIOS, compro saldos mercaderías; recibo muebles y mercaderías a consignación. Anticipo dinero. Julio Vargas. Sotomayor 9-A. N—16

FERROCARRILES DEL ESTADO. Remate de carga rezagada en la Estación Alameda.—El Sábado 27 del presente, a la 1 P. M., se rematarán 125 sacos carbón espino, 50 sacos papas, 776 camas para carretas, carro madera, carro cuarso, 20 frazadas, piezas género varias, 14 pañuelos lana, cajones aceiteros, catres varios, colchones y pallasas varias clases, piezas maquinarias, montura señora, piezas fierros para autos, sacos varios carbón blanco y espino, sacos de sal, trigo, ají, maíz, frejoles, peras secas, afrecho, rollos alambre, leña espino, pasto, llantas de coche, barriles vacíos, 60 sacos carboncillo, javas vacías, arroz y muchos otros artículos a la vista de los interesados desde esta fecha. —El Administrador de la Zona. O-27

REMATE: POR ACUERDO DE LOS herederos de doña Domitila Buzeta de Palazuelos, se rematarán ante el arbitro don Arturo Alessandri R., en su oficina, Morandé 239, el Miércoles 7 de Noviembre, a las 3 P. M., las siguientes propiedades, pertenecientes a esta sucesión: a) Propiedad ubicada en la calle del Ejército N.o 535, de esta ciudad, por el mínimum de $ 145,000; b) Propiedad ubicada en la calle Bueras N.o 142, de esta ciudad, por el mínimum de $ 200,000, c) Propiedad ubicada en la calle Castro N.o 689, de esta ciudad, por el mínimum de $ 25,000; d) Sitio y bodega ubicados en Los Vilos, departamento de

LUIS A. BARAHONA RECIBE ORdenes para remates. Anticipa dinero. Delicias 2390. O-28

REMATE JUDICIAL. — EL MARtes 30 del presente, a las 2 P. M., se verificará en el 2.o Juzgado Civil, el remate de un sillón y dos máquinas para dentistas. Arcadio Meza. Martillero. O-28

ROPA HECHA

ROPERIA MANUEL RODRIGUEZ esquina San Pablo, ofrece en baratura ternos, ambos, paletoes, pantalones, todo de ricos casimires surtidos colores para todas med.das; sombreros, calzado, desinfectados. 15-N

ROPERIA ANDRES BELLO NUmer 601, esquina Recoleta; ofrece ternos, paletoes, ambos, pantalones ternos de niños, sombreros, calzado, precios baratísimos, todo desinfectado. N|O

ROPERIA "LA GRAN VIA", SAN Diego 236, casa compra-ventas Realiza ternos, ambos, vestones pantalones, calzado nuevo, usado Facilidades de pago. 10-N

ROPERIA LA CASA VERDE, ESmeralda 857, entre San Antonio y 21 de Mayo. Realiza ternos, ambos paletoes, todo de casimires extranjeros, corte correcto, sombreros, calzado. Visítenos, casero, aproveche nuestros precios. N|O

ROPERIA LA VEGA, ANDRES BEllo 694. Ofrece en baratura ternos, ambos, paletoes, pantalones, sombreros, calzado, todo desinfectado N,O

A COMERCIANTES VENDESE PARtidas de ropa usada para hombres y señoras. Independencia 360. 27-O

ROPERIA "LA CANTABRICA": Ofrece precios de costo: ternos, sobretodos de ricos casimires, cortes moda. Paletoes, pantalones, sombreros, calzado. Esmeralda 863, al lle-

---

HOY SABADO

A las 2 P. M.

Toros, Vacas y Vaquillas

Holandeses finos por cruzamiento

DEL CRIADERO "LOLENCO" (ANGOL)
Del señor Arturo Alemparte

EN NUESTRO ESTABLECIMIENTO:

2855 - Huérfanos - 2855

15 **TOROS HOLANDESES, DE 2 AÑOS, CRIADOS A CAMPO Y CON SUS MADRES;** listos para el servicio; hijos de los toros finos de pedigree "MAIPO", "BUENOS AIRES" y "AMOUR" (HOLSTEIN ESTADOS UNIDOS) y "OSCAR II" (HOLSTEIN DE ALEMANIA); las madres son todas vacas lecheras sobresalientes y de gran cruzamiento.

20 **VACAS HOLANDESAS, NUEVAS, ALGUNAS PARIDAS CON CRIA AL PIE**, y el resto cubiertas por los toros finos del Criadero; todas son hijas de los toros finos "HARRACH", "MAIPO" y STAR LIGHT".

20 **VAQUILLAS HOLANDESAS**, de 2 para 3 años, 12 cubiertas por los toros finos SEGIS ALCARTHRA y COLANTHA TULIP, y 8 no cubiertas; las madres son vacas de grandes antecedentes lecheros.

Del Criadero "EL RETIRO" de Pudahuel:

10 **TORITOS NORMANDOS DE 2 AÑOS**, en estado de servicio, hijos de toros del Criadero "Quino" y de vacas seleccionadas lecheras.

1 **POTRO CHILENO, "Soldadillo"**, hijo de Alcón II; y otro hijo de "Retinto", ambos de pura raza cuevana e inscritos en los Registros de la Sociedad Nacional de Agricultura.

20 **OVEJAS LIGUANAS** que se venderán en lotes de 10 con su carnero.

Del Criadero "RANCAGUA" del señor J. Nicolás Rubio:

3 **POTROS** percherones, hijos del potro "IMPRUDENTE", y yeguas de gran mestizaje.

De otras procedencias:

1 **POTRO "COPIHUE", PURA SANGRE CHILENA**, procedente del Criadero de don Ambrosio Torrealba, de Curicó, hijo del "Cobre" y de la yegua "Cuchilla".

1 **POTRO PERCHERON** importado de la República Argentina, apto para la reproducción.

Eduardo Rodríguez y Cía.

2855 — HUERFANOS — 2855

REMATE

Por acuerdo de los interesados en la sucesión de doña Margarita Eyzaguirre de Mackenna se rematará

EL 20 DE NOVIEMBRE PROXIMO

a las 4 P. M., ante el compromisario don J. Gabriel Palma R., en su estudio, calle de Claras N.o 265, la propiedad situada en Santiago,

CALLE DEL DIECIOCHO N.o 620

comprendiendo, a más de la casa principal con frente a dicha calle, tres casas independientes y un garage con habitación con frente a la calle San Ignacio.

MINIMUM: $ 580,000

El precio se pagará reconociendo una deuda a la Caja Hipotecaria de $ 258,000 primitivos del 8-1|2%, reducida a $ 253.739.78, y el resto la mitad al contado y la mitad a seis meses con intereses del 8% anual.

La propiedad ha sido tasada en $ 694,000.

Bases y antecedentes en el estudio del compromisario, de 1 a 6 P. M.

Arriendo el fundo Tunchao

DE LA JUNTA DE BENEFICENCIA DE SANTIAGO

El Sábado 15 de Diciembre de 1923, a las 3 P. M., se rematará el arriendo del fundo Tahuinco, situado en el departamento de Petorca.

MINIMUM: $ 60,000

No se tomará en cuenta ninguna fianza que no se presente cinco días antes del día fijado para el remate.

Bases y antecedentes en la Tesorería de Beneficencia. Moneda tas 695, de 2 a 5 P. M.

LUIS LIRA LUCO.
Tesorero

Arriendo del fundo Tambo

DE LA JUNTA DE BENEFICENCIA DE SANTIAGO

El Sábado 15 de Diciembre de 1923, a las 3 P. M., se rematará el arriendo del fundo Tambo, situado en el departamento de Petorca.

MINIMUM: $ 100,000

No se tomará en cuenta ninguna fianza que no se presente cinco días antes del día fijado para el remate.

Bases y antecedentes en la Tesorería de Beneficencia. Moneda tas 695, de 2 a 5 P. M.

LUIS LIRA LUCO.
Tesorero.